



MAGYARORSZÁG HIVATALOS LAPJA  
2017. december 29., péntek

## Tartalomjegyzék

485/2017. (XII. 29.) Korm. rendelet	Az európai területi társulással kapcsolatos jóváhagyási és nyilvántartásba vételi eljárás részletes szabályairól	38768
486/2017. (XII. 29.) Korm. rendelet	A megkülönböztető és figyelmeztető jelzés felszerelésével, engedélyezésével, használatával és visszavonásával kapcsolatos közigazgatási hatósági eljárásra vonatkozó kiegészítő és eltérő szabályokról	38769
487/2017. (XII. 29.) Korm. rendelet	A személy- és vagyonőr, a magánnyomozó, az egyes rendészeti feladatokat ellátó személyek tevékenységével, valamint a fegyveres biztonsági őrséggel kapcsolatos közigazgatási hatósági eljárások eltérő és kiegészítő szabályairól	38770
488/2017. (XII. 29.) Korm. rendelet	A Czeglédy-ügy károsultjainak rendkívüli állami kárrendezéséről	38775
489/2017. (XII. 29.) Korm. rendelet	A tűzvédelmi hatósági eljárások általános és különös szabályairól	38777
490/2017. (XII. 29.) Korm. rendelet	A tűzesetek vizsgálatára vonatkozó eljárási szabályokról	38782
491/2017. (XII. 29.) Korm. rendelet	A beépített tűzjelző, illetve tűzoltó berendezések létesítésének, használatbavételének és megszüntetésének engedélyezésére irányuló hatósági eljárás részletes szabályairól	38783
492/2017. (XII. 29.) Korm. rendelet	Az egyes műszaki termékek tűzvédelmi megfelelőségét vizsgáló, ellenőrző és tanúsító szervezetek kijelöléséről	38787
493/2017. (XII. 29.) Korm. rendelet	A szabad vízen való tartózkodás engedélyezésének eljárási szabályairól	38790
494/2017. (XII. 29.) Korm. rendelet	A nagycsaládosokat megillető földgáz árkedvezményről	38790
495/2017. (XII. 29.) Korm. rendelet	A folyékony tüzelő- és fűtőanyagok, a motorhajtóanyagok, valamint egyes kőolajtermékek forgalmazási követelményei tekintetében a megfelelőségértékelési tevékenységgel összefüggő kérdésekről	38796
496/2017. (XII. 29.) Korm. rendelet	Az atomenergia alkalmazásával összefüggő hatósági engedélyek kiadásához szükséges rendőrségi szakhatósági hozzájárulás szempontjairól	38799
497/2017. (XII. 29.) Korm. rendelet	Egyes energetikai tárgyú kormányrendeletek módosításáról	38799
498/2017. (XII. 29.) Korm. rendelet	A költségvetési intézmények fosszilis energia felhasználásának csökkentése érdekében napelemes villamosenergia-termelő erőmű működtetéséről szóló 232/2015. (VIII. 20.) Korm. rendelet módosításáról	38803
499/2017. (XII. 29.) Korm. rendelet	A társasházkezelő, az ingatlankezelő, az ingatlanközvetítő, valamint az ingatlanvagyon-értékelő és -közvetítő szolgáltatói tevékenység üzletszerűen történő végzésének feltételeiről és a nyilvántartásba vétel részletes szabályairól	38804
500/2017. (XII. 29.) Korm. rendelet	A honvédelmi foglalkoztatók vonatkozásában a munkaügyi hatósági jogkör gyakorlójának kijelöléséről, valamint a honvédelmi foglalkoztatók esetében a rendezett munkaügyi kapcsolatok igazolásáról	38806

## Tartalomjegyzék

501/2017. (XII. 29.) Korm. rendelet	A honvédelem térképészeti támogatásáért felelős szerv kijelöléséről, hatósági hatásköréről és eljárásának egyes szabályairól	38807
502/2017. (XII. 29.) Korm. rendelet	A katonai munkavédelmi hatóság kijelöléséről, valamint sajátos feladatairól és hatásköreinek ellátásáról	38807
503/2017. (XII. 29.) Korm. rendelet	Az első sikeres nyelvvizsga és az első emelt szintű idegen nyelvből tett érettségi vizsga díjához nyújtott támogatásról	38810
504/2017. (XII. 29.) Korm. rendelet	Az egyes szakképzési tárgyú kormányrendeletek módosításáról	38813
505/2017. (XII. 29.) Korm. rendelet	A helyes laboratóriumi gyakorlat ellenőrzéséről	38853
506/2017. (XII. 29.) Korm. rendelet	A hagyományos kínai gyógyászat területén oklevéllel rendelkező személy által végezhető egészségügyi tevékenység engedélyezésére vonatkozó szabályokról	38855
507/2017. (XII. 29.) Korm. rendelet	Egyes egészségügyi és egészségbiztosítási tárgyú kormányrendeletek módosításáról	38857
508/2017. (XII. 29.) Korm. rendelet	A nemesfém tárgyakkal kapcsolatos hatósági feladatokról és hatósági eljárási szabályokról, valamint a nemesfém tárgyak készítésének és díszítésének szabályairól szóló kormányrendelet	38897
509/2017. (XII. 29.) Korm. rendelet	A nemzetközi forgalom számára ideiglenesen megnyitott repülőtéren közlekedő légi járművek határforgalmi ellenőrzésével, a nemzetközi forgalomban közlekedő vasúti és vízi járművek menet közbeni ellenőrzésével, valamint a munkavégzés céljából határátkelőhelyen kívül történő határátlépéssel kapcsolatos kiegészítő eljárási rendelkezésekről	38917
510/2017. (XII. 29.) Korm. rendelet	A kikötő, komp- és révátelőlőhely, továbbá más hajózási létesítmény létesítéséről, használatbavételéről, üzemben tartásáról és megszüntetéséről	38918
511/2017. (XII. 29.) Korm. rendelet	A közúti közlekedésre vonatkozó közigazgatási hatósági ügyekben alkalmazandó kiegészítő eljárási szabályokról	38939
512/2017. (XII. 29.) Korm. rendelet	A kerékbilincs alkalmazásával és a járművek elszállításával kapcsolatos eljárás során alkalmazandó kiegészítő és eltérő közigazgatási hatósági eljárási szabályokról	38943
513/2017. (XII. 29.) Korm. rendelet	A közúti közlekedési nyilvántartás működéséről és az adatszolgáltatás rendjéről	38944
514/2017. (XII. 29.) Korm. rendelet	A vasútnak nem minősülő egyéb kötöttpályás közlekedési tevékenység bejelentésének részletes szabályairól	38947
515/2017. (XII. 29.) Korm. rendelet	Egyes hajózási hatósági eljárások részletes szabályairól	38949
516/2017. (XII. 29.) Korm. rendelet	Az egyes közlekedési tárgyú kormányrendeletek módosításáról	38956
517/2017. (XII. 29.) Korm. rendelet	A vasúti közlekedés biztonságával összefüggő munkaköröket betöltő munkavállalókkal szemben támasztott egészségügyi követelményekről és az egészségügyi vizsgálat rendjéről szóló 203/2009. (IX. 18.) Korm. rendelet módosításáról	38969
518/2017. (XII. 29.) Korm. rendelet	Az egyes kormányrendeleteknek a vízkészletek hasznosításának egyszerűsítéséhez kapcsolódó, valamint más vízgazdálkodási tárgyú kormányrendeletek módosításáról	38970
519/2017. (XII. 29.) Korm. rendelet	A felszámolóok névjegyzékéről szóló 114/2006. (V. 12.) Korm. rendelet módosításáról	38988

**Tartalomjegyzék**

520/2017. (XII. 29.) Korm. rendelet	A felszámolási eljárásban az adós vagyontárgyainak elektronikus értékesítéséről szóló 17/2014. (II. 3.) Korm. rendelet módosításáról	38989
521/2017. (XII. 29.) Korm. rendelet	Az elektronikus ügyintézés részletszabályairól szóló 451/2016. (XII. 19.) Korm. rendelet módosításáról	38989
522/2017. (XII. 29.) Korm. rendelet	A fogyasztóvédelmi hatóság kijelöléséről szóló 387/2016. (XII. 2.) Korm. rendelet módosításáról	38991
523/2017. (XII. 29.) Korm. rendelet	A mező- és erdőgazdasági hasznosítású földek végrehajtási, felszámolási vagy önkormányzati adósságrendezési eljárás keretében árverés útján történő értékesítésének szabályairól szóló 191/2014. (VII. 31.) Korm. rendelet és az egyes földügyi eljárások részletes szabályairól szóló 384/2016. (XII. 2.) Korm. rendelet módosításáról	38992
524/2017. (XII. 29.) Korm. rendelet	A filmalkotások közvetett támogatásának céljából fenntartott letéti számlán gyűjthető összeg mértékéről szóló 439/2016. (XII. 16.) Korm. rendelet módosításáról	38994
525/2017. (XII. 29.) Korm. rendelet	Az elektromos és elektronikus berendezésekkel kapcsolatos hulladékgazdálkodási tevékenységekről szóló 197/2014. (VIII. 1.) Korm. rendelet módosításáról	38995
526/2017. (XII. 29.) Korm. rendelet	A Modern Városok Program keretében egyes sportcélú beruházásokkal összefüggő közigazgatási hatósági ügyek nemzetgazdasági szempontból kiemelt jelentőségű üggyé nyilvánításáról szóló 203/2017. (VII. 10.) Korm. rendelet módosításáról	39013
527/2017. (XII. 29.) Korm. rendelet	Az egyes közlekedésfejlesztési projektekkel összefüggő közigazgatási hatósági ügyek nemzetgazdasági szempontból kiemelt jelentőségű üggyé nyilvánításáról és az eljáró hatóságok kijelöléséről szóló 345/2012. (XII. 6.) Korm. rendeletnek a magyarországi nyaralóhajózás hátterének megteremtésével és a pilot programmal összefüggő módosításáról	39014
528/2017. (XII. 29.) Korm. rendelet	A főtí Károlyi István Gyermekközpont által nyújtott gyermekvédelmi szakellátások jövőbeni helyszíneinek kialakítására irányuló beruházásokkal összefüggő közigazgatási hatósági ügyek nemzetgazdasági szempontból kiemelt jelentőségű üggyé nyilvánításáról	39015
529/2017. (XII. 29.) Korm. rendelet	A vasútnak nem minősülő egyéb kötőtpályás közlekedési tevékenységet végző személyek és szervezetek kötelező baleseti kárfedezeti képessége biztosításának részletes szabályairól	39018
530/2017. (XII. 29.) Korm. rendelet	A hagyományőrzéssel és a néphagyomány gondozásával kapcsolatos állami szerv kijelöléséről, valamint a népi iparművészeti és a népművészeti alkotások minősítéséről	39020
2122/2017. (XII. 29.) Korm. határozat	A családi otthonteremtési kedvezmény igénybevételének jelentős egyszerűsítéséhez szükséges kormányzati intézkedésekről	39032
2123/2017. (XII. 29.) Korm. határozat	A hazai orvostechnológiai ipar fejlesztéséről	39032
2124/2017. (XII. 29.) Korm. határozat	A Czegléd-ügy károsultjainak rendkívüli állami kárrendezéséről	39033
2125/2017. (XII. 29.) Korm. határozat	A magyarországi napelemes beruházások fejlesztéséhez szükséges intézkedésekről	39034
2126/2017. (XII. 29.) Korm. határozat	A Magyar Gáz Tranzit Zártkörűen Működő Részvénytársaság üzemeltetésének és állami tulajdonú részesedésének értékesítéséről	39035

## Tartalomjegyzék

2127/2017. (XII. 29.) Korm. határozat	Az egyes európai uniós beruházásokkal kapcsolatos európai ügynökségi zárójelentésről	39037
2128/2017. (XII. 29.) Korm. határozat	A Kormányzati Rejtjelzett Gerinchálózat létrehozásáról	39038
2129/2017. (XII. 29.) Korm. határozat	A helyközi autóbuszos személyszállítási közszolgáltatások ellátását biztosító regionális közlekedési központok és a Volánbusz Zrt. 2017. évi finanszírozásáról	39039
2130/2017. (XII. 29.) Korm. határozat	A magyar–ukrán határtérség közlekedési infrastrukturális fejlesztéseiről	39040
2131/2017. (XII. 29.) Korm. határozat	A 2020. évi Dubaji Világkiállításon történő magyar megjelenés előzetes tematikájáról és a részvételhez szükséges előkészítő feladatokhoz kapcsolódó működési és finanszírozási feltételek megteremtéséről	39042
2132/2017. (XII. 29.) Korm. határozat	A mező- és erdőgazdasági földek forgalmáról szóló 2013. évi CXXII. törvény 35. § (6) bekezdése szerinti sikertelen végrehajtási eljárások nyomán keletkezett állami földvásárlási kényszer teljesítéséhez 2017. évben szükséges forrás biztosításáról	39042
2133/2017. (XII. 29.) Korm. határozat	A Belváros-Lipótvárosi Sportközpont és Tanuszoda megvalósításához szükséges forrás biztosításáról	39043
2134/2017. (XII. 29.) Korm. határozat	A Lenti Termálfürdő és Szent György Energiapark előkészítéséhez szükséges forrás biztosításáról	39044
2135/2017. (XII. 29.) Korm. határozat	A Budapesti Nemzeti Tornasport-akadémia és egyéb kiegészítő sportági létesítmények megvalósításához szükséges intézkedésekről, valamint a beruházás előkészítésének a Beruházás Előkészítési Alapból történő támogatásáról	39045
2136/2017. (XII. 29.) Korm. határozat	Az Antall József Politika- és Társadalomtudományi Tudásközpont Alapítvány programjainak és célkitűzéseinek támogatása érdekében történő forrás biztosításáról	39046
2137/2017. (XII. 29.) Korm. határozat	A Nemzeti Hauszmann Terv keretében a Lovarda út és a Hunyadi udvar közötti rámpa, valamint a Várgarázs II. és istálló beruházásához szükséges további források biztosításáról	39047
2138/2017. (XII. 29.) Korm. határozat	Egy nyíregyházi multifunkcionális motorsport aréna megvalósítása érdekében szükséges intézkedésekről	39047
2139/2017. (XII. 29.) Korm. határozat	A nagykereki Bocskai Várkastély és környezete további hasznosítását megalapozó rekonstrukció támogatásáról	39048
2140/2017. (XII. 29.) Korm. határozat	Az Erdélyi Kulturális Közösségi Mintaprogram támogatásáról	39049
2141/2017. (XII. 29.) Korm. határozat	A sepsikőröspataki Kálnoky-kastély fejlesztéséhez szükséges forrás biztosításáról	39050
2142/2017. (XII. 29.) Korm. határozat	A Tatabánya Megyei Jogú Város külterületén fekvő földrészletek beruházási célterületté nyilvánításáról	39050
2143/2017. (XII. 29.) Korm. határozat	Egyes egyházi, önkormányzati, illetve egyéb fejlesztésekre irányuló kormányhatározatok módosításáról	39050
2144/2017. (XII. 29.) Korm. határozat	A Makovecz Imre életművének gondozásával összefüggésben szükséges további intézkedésekről, valamint a Makovecz Imre életművének gondozásáról szóló 2022/2015. (XII. 29.) Korm. határozat végrehajtásával összefüggő egyes intézkedésekről szóló 1748/2017. (X. 25.) Korm. határozat módosításáról	39053

**Tartalomjegyzék**

2145/2017. (XII. 29.) Korm. határozat	A Normafa Park program folytatásával összefüggő teendőkről, valamint a Normafa Park történelmi sportterület megvalósításához szükséges intézkedésekről szóló 1507/2016. (IX. 21.) Korm. határozat módosításáról	39053
2146/2017. (XII. 29.) Korm. határozat	A kárpátaljai magyar színészek, médiamunkatársak, közművelődési és könyvtári dolgozók támogatásáról és az önkormányzati dolgozók szakmai fejlődésének elősegítéséről szóló 1641/2016. (XI. 17.) Korm. határozat módosításáról	39057
2147/2017. (XII. 29.) Korm. határozat	Az Aleppói Görög Katolikus Érsekség oktatási fejlesztésének támogatásáról	39057

### III. Kormányrendeletek

#### **A Kormány 485/2017. (XII. 29.) Korm. rendelete**

#### **az európai területi társulással kapcsolatos jóváhagyási és nyilvántartásba vételi eljárás részletes szabályairól**

A Kormány az európai területi társulásról szóló 2014. évi LXXV. törvény 20. §-ában kapott felhatalmazás alapján, az Alaptörvény 15. cikk (1) bekezdésében meghatározott feladatkörében eljárva a következőket rendeli el:

- 1. §**
- (1) Az európai területi társulásban tagként való részvétel jóváhagyása iránti kérelmet (a továbbiakban: jóváhagyási kérelem), valamint a magyarországi székhellyel rendelkező európai területi társulás nyilvántartásba vétele iránti kérelmet (a továbbiakban: nyilvántartásba vételi kérelem) a külpolitikáért felelős miniszternél (a továbbiakban: Hatóság) kell benyújtani.
  - (2) A jóváhagyási kérelemnek tartalmaznia kell az európai területi társulás tervezett nevét, székhelyét, célkitűzését és feladatait.
- 2. §**
- (1) A jóváhagyási kérelem benyújtásakor igazolni kell:
    - a) az állam kivételével a közbeszerzésekről szóló 2015. évi CXLI. törvény (a továbbiakban: Kbt.) 5. § (1) bekezdés a)–c) pontja szerinti kérelmező esetében azt, hogy a (3) bekezdés szerinti szerv hozzájárult az egyezménytervezet szerinti európai területi társulásban tagként történő részvételéhez,
    - b) az országos nemzetiségi önkormányzati költségvetési szerv, a helyi önkormányzati költségvetési szerv és a helyi nemzetiségi önkormányzati költségvetési szerv kérelmező esetében azt, hogy a képviselő-testület vagy közgyűlés hozzájárult az egyezmény- és az alapszabály-javaslat szerinti európai területi társulásban tagként való részvételhez,
    - c) helyi vagy nemzetiségi önkormányzat kérelmező esetében a képviselő-testület vagy a közgyűlés hozzájárult az európai területi társulásban való részvételhez.
  - (2) A kérelemhez csatolni kell az európai területi társulás egyezményének és alapszabályának a polgári perrendtartásról szóló törvény szerint kötelező jogi képviselő esetén eljárni jogosult jogi képviselő által ellenjegyzett tervezetét, továbbá ha azok nem magyar nyelven készültek, magyar nyelvű hiteles fordításukat.
  - (3) Az (1) bekezdés a) pontja tekintetében a hozzájárulást
    - a) minisztérium esetén a Kormány,
    - b) a Kormány által kijelölt központi beszerző szerv kérelmező esetén a szerv felügyeleti szerve,
    - c) a Kbt. 5. § (1) bekezdés b) pontjában meg nem határozott költségvetési szerv esetén a költségvetési szerv felügyeleti szerveadja meg.
- 3. §**
- (1) Amennyiben az európai területi társulás székhelye Magyarországon van és a külföldi tag már rendelkezik jóváhagyással, a magyar tag jóváhagyási kérelmével egyidejűleg lehet kérelmezni a Hatóságnál az európai területi társulás nyilvántartásba vételét is. Ebben az esetben igazolni kell az európai területi együttműködési csoportosulásról szóló, 2006. július 5-i, 1082/2006/EK európai parlamenti és tanácsi rendeletben (a továbbiakban: Rendelet), és az azt módosító 1302/2013/EU európai parlamenti és tanácsi rendelet 4. cikk (3) és (3a) bekezdése szerinti külföldi jóváhagyások megtörténtét is.
  - (2) Az (1) bekezdéstől eltérő esetekben a nyilvántartásba vételi kérelemhez mellékelni kell az elfogadott egyezményt és alapszabályt, és igazolni kell a Rendelet 4. cikkének (3) és (3a) bekezdése szerinti külföldi jóváhagyások megtörténtét is.
  - (3) A nyilvántartásba vételi kérelemnek tartalmaznia kell az európai területi társulásról szóló 2014. évi LXXV. törvény (a továbbiakban: Törvény) 7. § (2) bekezdés a)–f) pontjában meghatározott adatokat.
  - (4) A nyilvántartásba vétel nem tagadható meg, ha az elfogadott egyezmény a Rendeletben és a Törvényben foglaltaknak megfelel, valamint valamennyi tag rendelkezik a Rendelet 4. cikk (3) és (3a) bekezdése szerinti jóváhagyással, kivéve, ha a jóváhagyáskor fennálló körülmények olyan mértékben változtak, hogy a hatóság szerint új jóváhagyási eljárás lefolytatására van szükség.

**4. §** Ez a rendelet 2018. január 1-jén lép hatályba.

**5. §** Ez a rendelet

- a) az európai területi együttműködési csoportosulásról szóló, 2006. július 5-i 1082/2006/EK európai parlamenti és tanácsi rendelet,
- b) az európai területi együttműködési csoportosulásról szóló 1082/2006/EK rendeletnek a csoportosulások létrehozásának és működésének egyértelművé tétele, egyszerűsítése és javítása tekintetében történő módosításáról szóló, 2013. december 17-i 1302/2013/EU európai parlamenti és tanácsi rendelet végrehajtásához szükséges rendelkezéseket állapít meg.

*Orbán Viktor s. k.,*  
miniszterelnök

**A Kormány 486/2017. (XII. 29.) Korm. rendelete  
a megkülönböztető és figyelmeztető jelzés felszerelésével, engedélyezésével, használatával és  
visszavonásával kapcsolatos közigazgatási hatósági eljárásra vonatkozó kiegészítő és eltérő szabályokról**

A Kormány a közúti közlekedésről szóló 1988. évi I. törvény 48. § (3) bekezdés a) pont 39. alpontjában kapott felhatalmazás alapján,

az Alaptörvény 15. cikk (1) bekezdésében meghatározott feladatkörében eljárva a következőket rendeli el:

**1. A megkülönböztető jelzést adó készülék felszerelésének engedélyezésével és használatának ellenőrzésével kapcsolatos eljárás**

- 1. §**
- (1) A megkülönböztető jelzést adó készülék felszerelésének engedélyezése iránti kérelem esetén a kérelmező igazolja azt, hogy a megkülönböztető jelzés felszerelését és használatát megalapozó tevékenységet végez.
  - (2) Ha a megkülönböztető jelzést adó készülék felszerelésének engedélyezése iránti kérelmet benyújtó szervezet az (1) bekezdés szerinti tevékenységét megbízás alapján végzi, a megkülönböztető jelzést adó készülék felszerelésének engedélyezése iránti eljárás során ezt is igazolni köteles.

**2. §** A hatósági ellenőrzés keretében az engedélyező hatóság felhívására a megkülönböztető jelzést adó készülék használatára jogosult köteles bemutatni a miniszteri rendeletben meghatározott előírásoknak megfelelő, megkülönböztető jelzés használatáról szóló bejegyzést tartalmazó menetlevelet vagy annak megfelelő más okmányt, illetve azok másolatát.

**3. §** Ha a megkülönböztető jelzést adó készülék felszerelésére jogosító engedély időbeli hatályának meghosszabbítására irányuló kérelmet az időbeli hatály megszűnését megelőző kevesebb mint 30 nappal nyújtják be, a kérelem benyújtásakor a kérelmezőnek igazolnia kell, hogy a gépjármű megkülönböztető jelzéssel felszerelten történő műszaki megvizsgálására sor került.

**2. A figyelmeztető jelzést adó készülék felszerelésének engedélyezésével kapcsolatos eljárás**

- 4. §**
- (1) A figyelmeztető jelzést adó készülék felszerelésének engedélyezése iránti kérelem esetén a kérelmező igazolja azt, hogy a figyelmeztető jelzés felszerelését és használatát megalapozó tevékenységet végez.
  - (2) Ha a figyelmeztető jelzést adó készülék felszerelésének engedélyezése iránti kérelmet benyújtó a figyelmeztető jelzés felszerelését és használatát megalapozó tevékenységét megbízás alapján végzi, a figyelmeztető jelzést adó készülék felszerelésének engedélyezése iránti eljárás során ezt is igazolni köteles.

### **3. A megkülönböztető jelzést adó és a figyelmeztető jelzést adó készülékek engedélyezésének közös szabályai**

- 5. §** A jármű üzemeltetője részére miniszteri rendeletben meghatározott egyes tényeknek a járműnyilvántartásba, illetve a forgalmi engedélybe történő bejegyzésére irányuló kötelezettség teljesítéséhez a jármű üzemeltetője igazolja
- a közlekedési igazgatási hatóságnál a megkülönböztető vagy figyelmeztető jelzést adó készülék felszerelésére vonatkozó jogosultságot,
  - hogy a hatósági engedélyhez kötött felszereléshez szükséges engedéllyel rendelkezik, továbbá
  - a megkülönböztető jelzésre vonatkozóan – a meghosszabbítás kivételével – azt, hogy a jármű megkülönböztető jelzéssel felszerelten történő műszaki megvizsgálására sor került.

### **4. Záró rendelkezések**

- 6. §** Ez a rendelet 2018. január 1-jén lép hatályba.
- 7. §** E rendelet rendelkezéseit a hatálybalépésekor folyamatban lévő közigazgatási hatósági ügyekben is alkalmazni kell.

*Orbán Viktor s. k.,*  
miniszterelnök

## **A Kormány 487/2017. (XII. 29.) Korm. rendelete a személy- és vagyonőr, a magánnyomozó, az egyes rendészeti feladatokat ellátó személyek tevékenységével, valamint a fegyveres biztonsági őrrel kapcsolatos közigazgatási hatósági eljárások eltérő és kiegészítő szabályairól**

A Kormány

a személy- és vagyonvédelmi, valamint a magánnyomozói tevékenység szabályairól szóló 2005. évi CXXXIII. törvény 76. § c) pontjában kapott felhatalmazás,  
a II. és III. Fejezet tekintetében az egyes rendészeti feladatokat ellátó személyek tevékenységéről, valamint egyes törvényeknek az iskolakerülés elleni fellépést biztosító módosításáról szóló 2012. évi CXX. törvény 24/A. §-ban kapott felhatalmazás alapján,  
a IV. Fejezet tekintetében a fegyveres biztonsági őrségről, a természetvédelmi és a mezei őrszolgálatról szóló 1997. évi CLIX. törvény 30. § (4) bekezdésében kapott felhatalmazás alapján,  
az Alaptörvény 15. cikk (1) bekezdésében meghatározott feladatkörében eljárva következőket rendeli el:

### *I. FEJEZET*

### *A SZEMÉLY- ÉS VAGYONVÉDELMI, VALAMINT A MAGÁNNYOMOZÓI TEVÉKENYSÉGGEL KAPCSOLATOS ELJÁRÁSOK*

#### **1. Hatáskör**

- 1. §** A működési engedéllyel, valamint az igazolványok kiállításával kapcsolatos eljárások során első fokon a rendőrkapitányság jár el. Az elsőfokú döntéssel szembeni fellebbezést a megyei, fővárosi rendőr-főkapitányság bírálja el. Felügyeleti szervként a fellebbezés elbírálására jogosult hatóság jár el.

#### **2. A kérelem**

- 2. §** (1) A személy- és vagyonvédelmi, valamint a magánnyomozói tevékenység szabályairól szóló 2005. évi CXXXIII. törvény (a továbbiakban: Szvmt.) 5. § (1) bekezdésében meghatározott működési engedély (a továbbiakban: működési engedély) iránti kérelemnek tartalmaznia kell



- a) a folytatni kívánt tevékenység Szvmt. szerinti megnevezését,
  - b) az egyéni vállalkozó családi és utónevét, születési családi és utónevét, születési helyét és idejét, anyja születési családi és utónevét, állampolgárságát (a továbbiakban együtt: személyazonosító adatait), a vállalkozás székhelyét, telephelyét, fióktelepét,
  - c) a vállalkozás cégbírósághoz bejelentett vezető tisztségviselőinek személyazonosító adatait,
  - d) a vállalkozás cégjegyzék szerinti nevét és rövidített nevét, formáját, székhelyét, telephelyét, fióktelepét, levelezési címét, az Szvmt. 74. § 18. pontjában meghatározott EGT-államban – ide nem értve Magyarországot – (a továbbiakban: más EGT-állam) alapított vállalkozás esetén annak cégbíróságnál bejelentett magyarországi fióktelepét, illetve a tevékenység végzésének helyét, a Magyarországon lakóhellyel nem rendelkező természetes személy vagy külföldi jogi személy képviselőnek a cégbíróságnál bejelentett kézbesítési meghatalmazottja nevét és címét,
  - e) a cégjegyzékszámot, nem Magyarországon alapított vállalkozás esetében a nyilvántartási számot, egyéni vállalkozás esetén a vállalkozó nyilvántartási számát vagy az egyéni vállalkozói igazolványának számát,
  - f) a tevékenységet szakmailag szervező vagy irányító személy személyazonosító adatait, az Szvmt. 5. § (1) bekezdés a) pontja vagy 5/A. § (1) bekezdés a) pontja szerinti igazolványának (a továbbiakban együtt: igazolvány) számát,
  - g) az ügyfél cégszerű aláírását,
  - h) az Szvmt. 5. § (1) bekezdés a) pontjában felsorolt, az Szvmt. hatálya alá eső tevékenységet végző személyazonosító adatait, valamint igazolványának vagy az Szvmt. 70. § (1) bekezdése szerinti határozatnak a számát.
- (2) Az (1) bekezdés szerinti kérelem során az ügyfél igazolja, hogy
- a) a vállalkozás által végezni kívánt tevékenységre vonatkozóan az Szvmt. 5. § (1) bekezdés b) pontja vagy 5/A. § (1) bekezdés b) pontja szerinti felelősségbiztosítási szerződéssel rendelkezik,
  - b) a vállalkozás vezető tisztségviselői, tulajdonosai, tagjai, illetve a tevékenységet szakmailag irányító személy vagy személyek nem állnak az Szvmt. 3. § (1) és (2) bekezdésében meghatározott korlátozó rendelkezések hatálya alatt.
- (3) A (2) bekezdés b) pont igazolására a vállalkozás cégjegyzék szerinti képviselőjének, illetve az egyéni vállalkozó – az érintettek személyazonosító adatait is tartalmazó – nyilatkozata is elfogadható, ha a nyilatkozatban a nyilatkozatot tevő a hatóság félrevezetésének jogkövetkezményét tudomásul vette.
- (4) A Magyarországon alapított vállalkozás magyar állampolgársággal nem rendelkező vezető tisztségviselője, illetve az az Szvmt. 74. § 17. pontjában meghatározott, a szabad mozgás és tartózkodás jogával rendelkező személy (a továbbiakban: a szabad mozgás és tartózkodás jogával rendelkező személy), aki az egyéni vállalkozáshoz szükséges bejelentési kötelezettségének eleget tett, a kérelem benyújtását megelőző három hónapon belül hatályos adatok szerinti büntetlen előéletét, valamint azt, hogy nem esik az Szvmt. 6. § (3) bekezdésében meghatározott korlátozó rendelkezés hatálya alá, különösen a lakóhelye szerinti ország illetékes hatósága által kiállított okirattal igazolhatja. A külföldön kiállított okirat akkor bizonyító erejű – kivéve, ha nemzetközi szerződésből, illetve nemzetközi viszonyossági gyakorlatból más következik –, ha a kiállítás helye szerinti országban működő magyar külképviseleti hatóság diplomáciai felülhitelesítéssel látta el. A nem magyar nyelven kiállított okirat hiteles magyar nyelvű fordítással együtt alkalmas a benne foglalt tények igazolására.
- (5) A más EGT-államban alapított vállalkozás által benyújtott engedély iránti kérelemnek az (1) bekezdés a), b), d), e) és g) pontjában meghatározott adatokat, valamint az igazolvány vagy az Szvmt. 70. § (1) bekezdése szerinti határozat számát kell tartalmaznia, a kérelem során továbbá a más EGT-államban kiállított, hitelesen lefordított formában igazolni kell a vállalkozással kapcsolatos adatokat.

**3. §**

- (1) Az igazolvány kiadása iránti kérelemnek tartalmaznia kell
- a) az ügyfél személyazonosító adatait, lakóhelyét és tartózkodási helyét, személyazonosságát igazoló hatósági igazolványának típusát és számát,
  - b) az ügyfél arra vonatkozó nyilatkozatát, hogy nem áll az Szvmt. 3. § (1) és (2) bekezdésében meghatározott korlátozó rendelkezések hatálya alatt,
  - c) az igazolvány típusának megnevezését,
  - d) az ügyfél aláírását.
- (2) Az Szvmt. 70. § (1) bekezdése szerinti határozat kiadása iránti kérelemnek tartalmaznia kell
- a) az ügyfél személyazonosító adatait (anyja családi és utóneve kivételével), külföldi lakcímét, személyazonosságát és magyarországi tartózkodását igazoló hatósági okmány típusát és számát,

- amennyiben Magyarországon lakóhellyel, tartózkodási hellyel nem rendelkezik, a tevékenység gyakorlásának helyét és magyarországi levelezési címét,
- b) az igazolvány típusának megnevezését,
  - c) az ügyfél aláírását.
- (3) Az igazolvány kiadása iránti kérelem során az ügyfélnek igazolnia kell
- a) az iskolai végzettségét vagy szakképesítését,
  - b) magánnyomozó esetében továbbá legalább középiskolai végzettségét,
  - c) az Szvmt. 3. § (2) bekezdésének rendelkezésével érintett személy esetében az állományilletékes parancsnoka engedélyét, és ennek keretében az engedélyezett munkavégzés helyét, idejét és időtartamát,
  - d) ha az ügyfél helyett képviselő jár el, a meghatalmazást,
  - e) azt, hogy az Szvmt. 3. § (1) és (2) bekezdése alapján az igazolványban megjelölt tevékenységet folytathat,
  - f) továbbá a rendész munkakör ellátását.
- (4) A szabad mozgás és tartózkodás jogával rendelkező személy által benyújtott kérelem során az ügyfélnek igazolnia kell, hogy az Oktatási Hivatal a külföldi bizonyítványok és oklevelek elismeréséről szóló jogszabályban meghatározottak szerint a más EGT-államban kiállított, a tevékenység személyes végzésére jogosító okiratot határozatával elismerte, valamint a (3) bekezdés d) pontjában foglaltakat.

- 4. §**
- (1) A vállalkozás keretében végzett személy- és vagyónvédelmi, valamint magánnyomozói tevékenység engedélyezésére, az igazolvány kiállítására, a határozat kiadására irányuló közigazgatási hatósági eljárás miniszteri rendeletben meghatározott igazgatási szolgáltatási díj megfizetését a kérelem benyújtásakor igazolni kell.
  - (2) Elektronikus ügyintézés esetén a díj megfizetésének igazolása érdekében az illetékekről szóló törvény rendelkezéseinek megfelelően kell eljárni.

### **3. A kérelemben foglaltak vizsgálata**

- 5. §**
- (1) A működési engedély, igazolvány kiadására jogosult rendőrkapitányság az Szvmt. 3. § (1) és (2) bekezdésében foglalt korlátozó rendelkezésre vonatkozó nyilatkozat tartalmát a rendvédelmi szerv személyügyi szolgálatának megkeresésével akkor ellenőrzi, ha az eljárása során az összeférhetlenségre okot adó körülmény merül fel. Ha az eljáró hatóságnak a működési engedély, igazolvány kiadását követően jut tudomására az összeférhetlenség, arról haladéktalanul köteles értesíteni az érintett személyügyi szolgálatot, egyidejűleg intézkedik a működési engedély, igazolvány visszavonása érdekében.
  - (2) Az igazolvány kiadását kérelmező ügyfél cselekvőképességére vonatkozó adatot az Országos Bírósági Hivatal útján az igazolvány kiadására jogosult rendőrkapitányság ellenőrzi.

- 6. §**
- (1) A más EGT-államban alapított vállalkozás által benyújtott engedély iránti kérelem esetében az Szvmt. 67. § (2) bekezdése szerinti okirat, valamint az Szvmt. 5/A. § (1) bekezdés b) pontja szerinti felelősségbiztosítási szerződés hitelességét az eljáró szerv a külföldi hatóság megkeresése útján vizsgálhatja.
  - (2) Az Szvmt. 70. § (2) bekezdésében meghatározott okirat hitelességét az eljáró szerv a Külgazdasági és Külügyminisztérium megkeresésével vizsgálhatja.

### **4. A hatóság döntésével kapcsolatos szabályok**

- 7. §**
- A működési engedély melléklete a vállalkozásnál az Szvmt. hatálya alá tartozó tevékenységet személyesen végzők személyazonosító adatait tartalmazza.

- 8. §**
- (1) A más EGT-államban alapított vállalkozás számára Magyarországon kiadott engedélynek az Szvmt. 67. § (3) bekezdésében meghatározott adatokon kívül a más EGT-államban kiállított okirat számát és kibocsátójának megnevezését is tartalmaznia kell.
  - (2) A szabad mozgás és tartózkodás jogával rendelkező személy részére kiadott engedélynek a más EGT-államban kiállított okirat számát és kibocsátójának megnevezését is tartalmaznia kell.

## 5. Hatósági nyilvántartás

- 9. §** A nyilvántartott adatokban történő változást a vállalkozó köteles a tárgyhót követő hónap ötödik napjáig a működési engedély kiadására jogosult rendőrkapitányságnak bejelenteni. A rendőrkapitányság a foglalkoztatottak adataiban bekövetkezett változást az ügyfél által a változásbejegyzési kérelem mellékleteként benyújtott lista alapján új melléklet kiadásával tudomásul veszi.

## 6. Hatósági ellenőrzés

- 10. §** (1) Az általános rendőrségi feladatok ellátására létrehozott szerv az Szvmt. 8. § (5) bekezdésében meghatározott ellenőrzési jogkörében végrehajtott ellenőrzésről jegyzőkönyvet vesz fel. A jegyzőkönyv egy példányát az ellenőrzött személynek, a vállalkozás jelen lévő képviselőjének az ellenőrzést követően át kell adni. Az érintett távolléte esetén a jegyzőkönyvet legkésőbb az ellenőrzés napjától számított tíz napon belül az ellenőrzött rendelkezésére kell bocsátani, emellett az ügyfelet tájékoztatni kell arról, hogy az ellenőrzéssel kapcsolatban a jegyzőkönyv rendelkezésre bocsátásától számított öt napon belül nyilatkozatot tehet.
- (2) Ha a hatóság az ellenőrzés során jogsértést nem tapasztal, abban az esetben jegyzőkönyv felvétele helyett hivatalos feljegyzést is készíthet, amelyet az ellenőrzött személynek vagy a vállalkozás jelen lévő képviselőjének kérelmére a helyszínen átad vagy részükre az ellenőrzés befejezésétől számított tíz napon belül megküld.
- (3) Ha az Szvmt. szabályait megszegő jogsértése nem indokolja az igazolvány helyszíni elvételét, felügyeleti bírság kiszabását, illetve a működési engedély visszavonását, az ellenőrzött személyt – a jegyzőkönyvben rögzített módon – figyelmeztetni kell a jogsértés megszüntetésére, valamint a jogsértés következményeként alkalmazható szankcióra. A jegyzőkönyv az igazolvány vagy határozat átvételi elismervényeként is alkalmazható.
- 11. §** A hatóság az Szvmt. 11. § (2) bekezdés c) pontja szerinti büntetőeljárás esetén – az Szvmt. 8. §-a szerinti nyilvántartás igénybevételével – ellenőrzi, hogy az eljárás alá vont személy rendelkezik-e igazolvánnyal. Ha az érintett személy- és vagyonőri, magánnyomozói, biztonságtechnikai tervező, szerelő, mechanikai vagyonvédelmi rendszert tervező, szerelő, mechanikai vagyonvédelmi rendszert szerelő, biztonságtechnikai szerelő, vagyonvédelmi rendszert tervező, szerelő, valamint vagyonvédelmi rendszert szerelő igazolvánnyal rendelkezik, a rendőr az igazolványt átvételi elismervény ellenében köteles elvenni, majd azt – az elvétel okának megjelölésével – az igazolvány bevonására jogosult rendőrkapitányságnak három napon belül megküldeni. E rendelkezést kell alkalmazni a szabad mozgás és tartózkodás jogával rendelkező személynek a tevékenység személyes végzését engedélyező határozatára is.
- 12. §** (1) Az Szvmt. 12. § (1) bekezdése alapján a személy- és vagyonvédelmi tevékenység vagy az Szvmt. 13. § (1) bekezdése alapján a magánnyomozói tevékenység, a vagyonvédelmi rendszert tervező és szerelő tevékenység, valamint a vagyonvédelmi rendszert szerelő tevékenység végzésére jogosító, a hatóság által kiállított igazolványt, valamint a biztonságtechnikai tervezőtől, szerelőtől, a biztonságtechnikai szerelőtől, a mechanikai vagyonvédelmi rendszert tervezőtől, szerelőtől, illetve mechanikai vagyonvédelmi rendszert szerelőtől elvett igazolványt az intézkedő rendőr köteles – a jegyzőkönyv vagy rendőri jelentés egy példányával együtt – az annak kiadására jogosult rendőrkapitányságnak haladéktalanul továbbítani.
- (2) Az (1) bekezdés szerinti esetben a rendőrkapitányság a jegyzőkönyvben, jelentésben leírtak alapján dönt az Szvmt. 11. § (2) bekezdésében foglalt visszavonásról, bevonásról, illetve az igazolvány visszaadásáról.
- 13. §** Ha a hatóság a hatósági ellenőrzés során az Szvmt. 11. § (2) bekezdésében foglalt körülményt észlel, nincs helye annak, hogy az ügyfelet – a jogszabálysértő állapotra történő figyelemfelhívás mellett, megfelelő határidő megállapításával és a jogkövetkezményekre történő figyelmeztetéssel – végzésben kötelezze a jogsértő állapot megszüntetésére.

## II. FEJEZET

### AZ EGYES RENDÉSZETI FELADATOKAT ELLÁTÓ SZEMÉLYEK SZOLGÁLATI IGAZOLVÁNYÁVAL ÉS SZOLGÁLATI JELVÉNYÉVEL KAPCSOLATOS HATÓSÁGI ELJÁRÁS

- 14. §** Az egyes rendészeti feladatokat ellátó személyek tevékenységéről, valamint egyes törvényeknek az iskolakerülés elleni fellépést biztosító módosításáról szóló törvény szerinti, a rendészeti feladatokat ellátó személy szolgálati

igazolványa és szolgálati jelvénye kiállításával, bevonásával és visszavonásával kapcsolatos eljárások során első fokon a megyei, fővárosi rendőr-főkapitányság jár el. Az elsőfokú döntéssel szembeni fellebbezést az Országos Rendőr-főkapitányság bírálja el. Felügyeleti szervként a fellebbezés elbírálására jogosult hatóság jár el.

### III. FEJEZET

#### AZ EGYES RENDÉSZETI FELADATOKAT ELLÁTÓ SZEMÉLYEK INTÉZKEDÉSE ELLEN A RENDŐRSÉGHEZ BENYÚJTOTT PANASZ

- 15. §** Az egyes rendészeti feladatokat ellátó személyek tevékenységéről, valamint egyes törvényeknek az iskolakerülés elleni fellépést biztosító módosításáról szóló 2012. évi CXX. törvény 22. § (4) bekezdés b) pontja szerinti panaszt első fokon a rendőrkapitányság bírálja el.
- Az elsőfokú döntéssel szembeni fellebbezést a megyei, fővárosi rendőr-főkapitányság bírálja el. Felügyeleti szervként a fellebbezés elbírálására jogosult hatóság jár el.

### IV. FEJEZET

#### A FEGYVERES BIZTONSÁGI ŐRSÉGGEL KAPCSOLATOS ELJÁRÁSOK

- 16. §** (1) A fegyveres biztonsági őrség létrehozásával, megszüntetésével, valamint a fegyveres biztonsági őrség elrendelésével kapcsolatos közigazgatási hatósági eljárásokat, továbbá a fegyveres biztonsági őrség lőfegyverrel, lőszerrel és más kényszerítő eszközzel való ellátásának engedélyezésével kapcsolatos közigazgatási hatósági eljárásokat – a (3) bekezdésben foglalt kivétellel – az Országos Rendőr-főkapitányság folytatja le.
- (2) Az Országos Rendőr-főkapitányság felügyeli a több megye területén vagy országosan működő, valamint a megyei, fővárosi rendőr-főkapitányságok szervezetében létesített fegyveres biztonsági őrségek tevékenységét.
- (3) A Budapest Liszt Ferenc Nemzetközi Repülőtéren, valamint a légiforgalmi irányító szolgálat központi létesítményében működtetett fegyveres biztonsági őrség tekintetében a fegyveres biztonsági őrségről, a természetvédelmi és a mezei őrszolgálatról szóló 1997. évi CLIX. törvény 4. §-ában meghatározott hatósági feladatokat a Repülőtéri Rendőr Igazgatóság látja el.
- (4) Az (1)–(3) bekezdés hatálya alá nem tartozó, a fegyveres biztonsági őrségről, a természetvédelmi és a mezei őrszolgálatról szóló 1997. évi CLIX. törvény 4. §-ában foglalt közigazgatási hatósági hatásköröket a megyei, fővárosi rendőr-főkapitányság gyakorolja.
- 17. §** A fegyveres biztonsági őrségről, a természetvédelmi és a mezei őrszolgálatról szóló 1997. évi CLIX. törvény 10/A. §-a szerinti, a rendőrség hatáskörébe tartozó panaszt első fokon a rendőrkapitányság bírálja el. Az elsőfokú döntéssel szembeni fellebbezést a megyei, fővárosi rendőr-főkapitányság bírálja el. Felügyeleti szervként a fellebbezés elbírálására jogosult hatóság jár el.

### V. FEJEZET

#### ZÁRÓ RENDELKEZÉSEK

- 18. §** Ez a rendelet 2018. január 1-jén lép hatályba.
- 19. §** E rendelet rendelkezéseit a hatálybalépésekor folyamatban lévő közigazgatási hatósági ügyekben is alkalmazni kell.
- 20. §** E rendelet I. Fejezete
- a) az Unió polgárainak és családtagjaiknak a tagállamok területén történő szabad mozgáshoz és tartózkodáshoz való jogáról, valamint az 1612/68/EGK rendelet módosításáról, továbbá a 64/221/EGK, a 68/360/EGK, a 72/194/EGK, a 73/148/EGK, a 75/34/EGK, a 75/35/EGK, a 90/364/EGK, a 90/365/EGK és a 93/96/EGK irányelv hatályon kívül helyezéséről szóló, 2004. április 29-i 2004/38/EK európai parlamenti és tanácsi irányelv 24. cikkének,

- b) a belső piaci szolgáltatásokról szóló, 2006. december 12-i 2006/123/EK európai parlamenti és tanácsi irányelv 5. cikk (3) bekezdésének és 9–11. cikkének való megfelelést szolgálja.

*Orbán Viktor* s. k.,  
miniszterelnök

## **A Kormány 488/2017. (XII. 29.) Korm. rendelete a Czeglédy-ügy károsultjainak rendkívüli állami kárrendezéséről**

A Kormány legkiszolgáltatottabbak közé tartozó fiatal és nyugdíjas munkavállalók védelme, a bűncselekményekből eredő károk enyhítése, a Czeglédy-ügy egyedi esetétől eltekintve példaértékűen működő iskolaszövetkezeti szektorba vetett bizalom helyreállítása, továbbá a fiatalok munkaalapú társadalomba történő integrálódásának elősegítése érdekében az Alaptörvény 15. cikk (3) bekezdésében meghatározott eredeti jogalkotói hatáskörében, az Alaptörvény 15. cikk (1) bekezdésében meghatározott feladatkörében eljárva a következőket rendeli el:

- 1. §** A Human Operator Munkaügyi és Személyzeti Szolgáltató Zártkörűen Működő Részvénytársaság, annak tulajdonosa, vezető tisztségviselője közvetlen vagy közvetett közreműködésével szervezett munkavégzés és feladatteljesítés (a továbbiakban: feladatteljesítés) során a ki nem fizetett ellenszolgáltatással megkárosítottak rendkívüli és méltányosságon alapuló, a lehető leggyorsabb megsegítése érdekében az állam pénzübeli segítséget (a továbbiakban: állami kárrendezés) nyújt az e rendeletben foglaltak szerint.
- 2. §** (1) Állami kárrendezésre az jogosult, aki megfelel a (2)–(4) bekezdésben meghatározott feltételeknek (a továbbiakban együttesen: jogosult).
- (2) Állami kárrendezésre jogosult az a természetes személy, aki
- a) 2017. május 1. és 2017. június 30. közötti időszakban az 1. § szerinti feladatteljesítésben vett részt, és
- b) az a) pontban meghatározott jogviszonyából fakadóan a részére ki nem fizetett ellenszolgáltatást illetően e rendelet hatálybalépése napján követelése (a továbbiakban: követelése) áll fenn, továbbá
- c) a b) pontban szereplő követelése érvényesítése iránt
- ca) nem indított polgári eljárást, vagy
- cb) büntetőeljárásban nem érvényesített polgári jogi igényt, vagy
- cc) az e rendelet hatálybalépését megelőzően indított polgári eljárást megindító kérelemtől eláll, vagy a büntetőeljárásban bejelentett polgári jogi igényét visszavonja a kérelem benyújtásáig.
- (3) A (2) bekezdésben foglalt jogosultakon túl állami kárrendezésre jogosultnak kell tekinteni azt a természetes személyt is, akinek a követelése alapjául szolgáló feladatteljesítésre irányuló jogviszonya az 1. § szerinti gazdálkodó szervezettel érvényesen nem jött létre, azonban tényleges feladatteljesítés igazolhatóan történt.
- 3. §** (1) Az állami kárrendezés iránti kérelem személyesen a kérelmező lakóhelye szerint illetékes fővárosi és megyei kormányhivatalnál (a továbbiakban: kormányhivatal) nyújtható be 2018. február 28-ig. A határidő jogvesztő.
- (2) Az (1) bekezdés szerinti határidőn belül állami kárrendezés iránti kérelem bármely integrált ügyfélszolgálaton (a továbbiakban: kormányablakban) is előterjeszhető.
- 4. §** (1) Az állami kárrendezés iránti kérelemhez a kérelmezőnek csatolnia kell valamennyi, a rendelkezésére álló, a jogosultságát alátámasztó írásbeli dokumentumot, különösen a feladatteljesítésére irányuló jogviszonya fennállására, annak jellegére, időtartamára és a feladatteljesítés helyére, valamint a követelésére vonatkozó dokumentumokat.
- (2) A kérelmezőnek nyilatkoznia kell a kifizetés módjáról arra az esetre, amennyiben kárrendezésben részesül.
- 5. §** (1) Amennyiben a kérelmező a 4. § (1) bekezdés szerinti jogosultságot alátámasztó írásbeli dokumentummal nem rendelkezik, a hiányzó dokumentumokat a kérelmező egyoldalú nyilatkozata pótolja. A nyilatkozatnak ki kell terjednie a 4. § (1) bekezdés szerinti körülményekre.

- (2) Az (1) bekezdés szerinti nyilatkozat írásban vagy szóban a lakóhely szerint illetékes kormányhivatalnál, vagy bármely kormányablakban megtehető. A szóban előadott nyilatkozatról jegyzőkönyvet kell felvenni.

- 6. §**
- (1) A kérelem benyújtásakor, illetve a nyilatkozat megtételekor a kérelmező figyelmét fel kell hívni arra, hogy a Büntető Törvénykönyvről szóló 2012. évi C. törvényben foglalt esetekben bűncselekménynek minősül az állami kárrendezés jogosulatlan igénylése, a jogosultság feltételeinek megállapítása tekintetében valótlan tartalmú nyilatkozat tétele, továbbá a hamis, hamisított vagy valótlan tartalmú okirat felhasználása abban az esetben is, ha ezzel a költségvetésnek nem okoz kárt.
- (2) A kérelem benyújtásakor, illetve a nyilatkozat megtételekor a kérelmezőt tájékoztatni kell továbbá arról, hogy
- a) az állami kárrendezésre való jogosultsága megállapítása esetén a fennálló követelése és annak járulékai e rendelet alapján a magyar államra szállnak át, továbbá
- b) a jogosulatlanul igénybe vett állami kárrendezés összegét a magyar állam visszaköveteli.
- (3) A kérelemnek, illetve a nyilatkozatnak tartalmaznia kell a kérelmező írásbeli nyilatkozatát arról, hogy a kérelmező a kérelmét, illetve nyilatkozatát büntetőjogi felelőssége tudatában terjesztette elő, illetve tette meg.
- 7. §**
- (1) Amennyiben a sommás eljárás feltételei fennállnak, úgy a kormányhivatal sommás eljárást köteles alkalmazni.
- (2) Ha az állami kárrendezés iránti jogosultság, így különösen annak összege a kérelmező által benyújtott dokumentumok alapján nem állapítható meg, a kormányhivatal a feladatteljesítéssel érintett gazdálkodó szervezetet adatszolgáltatás kérése céljából megkeresi, amely köteles a kormányhivatallal együttműködni.
- (3) Amennyiben a kormányhivatal megállapítja a kérelmező jogosultságát az állami kárrendezésre, úgy döntésében
- a) rendelkezik az állami kárrendezés összegéről, valamint
- b) tájékoztatja a kérelmezőt arról, hogy a döntés véglegessé válásával egyidejűleg a kérelmező követelése ezen összeg és járulékai erejéig e rendelet alapján a magyar államra száll át.
- (4) A (3) bekezdés szerinti, véglegessé vált döntést a kormányhivatal megküldi kifizetés céljából a Magyar Államkincstár (a továbbiakban: Kincstár) részére.
- (5) A kormányhivatal a (3) bekezdés szerinti véglegessé vált döntést, valamint az eljárás alapjául szolgáló dokumentumokat tájékoztatás céljából megküldi az állami vagyonért felelős miniszter részére.
- 8. §**
- (1) A Kincstár a döntés kézhezvételét követő 15 napon belül gondoskodik az állami kárrendezésnek a jogosult részére történő kifizetéséről, a jogosult 4. § (2) bekezdés szerinti nyilatkozatának megfelelően.
- (2) A Kincstár a jogosult feltüntetésével a kifizetés megtörténtét igazoló iratokat az állami vagyonért felelős miniszter részére megküldi, aki jogosult és köteles az állami kárrendezésre jogosultról a 9. § alapján államra szállt követelések és annak járulékai érvényesítésére, és az állami kárrendezésre jogosultat az átszállást megelőzően megillető követelések érvényesítéséhez szükséges jogok gyakorlására is.
- 9. §**
- A jogosultat az 1. § szerinti kötelezettel szemben megillető, a 2. § (2) bekezdés b) pontja szerinti követelés a 7. § szerinti véglegessé vált döntésben meghatározott összeg és járulékai erejéig e rendelet alapján a döntés véglegessé válásával egyidejűleg a magyar államra száll át.
- 10. §**
- (1) Amennyiben a 8. § szerinti kifizetést követően megállapítást nyer, hogy
- a) a magyar állam által kifizetett állami kárrendezés összege a hatóság félrevezetésével került megállapításra, úgy az állami kárrendezésben részesült köteles a jogosulatlanul kifizetett állami kárrendezés és annak a jegybanki alapkamat kétszeresével növelt összegét visszatéríteni;
- b) a magyar állam által a jogosult részére kifizetett állami kárrendezés összege magasabb, mint amekkora összeg a követelése alapján megillette volna, úgy az ebből eredő különbözetet a jogosult köteles a magyar állam részére a Kincstár útján visszatéríteni.
- (2) Az (1) bekezdés szerinti elszámoláskor a perköltség összegét figyelmen kívül kell hagyni.
- 11. §**
- Ez a rendelet 2018. január 15-én lép hatályba.

*Orbán Viktor s. k.,*  
miniszterelnök

## **A Kormány 489/2017. (XII. 29.) Korm. rendelete a tűzvédelmi hatósági eljárások általános és különös szabályairól**

A Kormány a tűz elleni védekezésről, a műszaki mentésről és a tűzoltóságról szóló 1996. évi XXXI. törvény 47. § (1) bekezdés

a) pontjában kapott felhatalmazás alapján,

az Alaptörvény 15. cikk (1) bekezdésében meghatározott feladatkörében eljárva a következőket rendeli el:

### *I. FEJEZET*

#### *ÁLTALÁNOS ELJÁRÁSI SZABÁLYOK*

##### **1. A rendelet hatálya**

- 1. §** E rendeletben foglaltakat jogszabály által a tűzvédelmi hatóság hatáskörébe utalt első és másodfokú hatósági és szakhatósági eljárások során kell alkalmazni.

##### **2. Hiánypótlás**

- 2. §** Ha a kérelem nem felelt meg a jogszabályban foglalt követelményeknek, a tűzvédelmi hatóság legfeljebb két ízben hiánypótlásra hívhatja fel a kérelmezőt.

##### **3. Fizetési kedvezmény**

- 3. §** (1) A kötelezett a teljesítési határidő lejárta előtt benyújtott kérelmében annak igazolásával kérheti az elsőfokú tűzvédelmi hatóságtól a pénzfizetési kötelezettség teljesítésére halasztás vagy a részletekben történő teljesítés (a továbbiakban együtt: fizetési kedvezmény) engedélyezését, hogy rajta kívül álló ok lehetetlenné teszi a határidőre való teljesítést, vagy az számára aránytalan nehézséget jelentene. A fizetési kedvezményre vonatkozó szabályokat megfelelően kell alkalmazni meghatározott cselekmény teljesítésére is.
- (2) Meghatározott cselekmény teljesítési határideje legfeljebb a teljesítésre eredetileg megállapított időtartammal hosszabbítható meg.
- (3) Az (1) és (2) bekezdés a hiánypótlási felhívás teljesítési határidejére nem alkalmazható.

### *II. FEJEZET*

#### *EGYES TŰZVÉDELMI HATÓSÁGI ELJÁRÁSOK KÜLÖNÖS SZABÁLYAI*

##### **4. A műszaki előírástól való eltérés**

- 4. §** (1) A tűzvédelmi hatóság az Országos Tűzvédelmi Szabályzatról szóló 54/2014. (XII. 5.) BM rendelet (a továbbiakban: OTSZ) 4. § (1) bekezdésében szereplő létesítési, használati és a tűzoltóságok beavatkozásával kapcsolatos előírásoktól – más, legalább azonos biztonsági szintet nyújtó előírások megtétele esetében – kérelemre eltérést engedélyezhet az OTSZ 1–15. §-a, 19. § (3) bekezdése, 79. § (3)–(5) bekezdése, 80. § (1) és (4) bekezdése, 81. §-a, 100. §-a, 109. §-a, 123. § (2) bekezdése, 135. § (3) és (4) bekezdése, 139. §-a, 140. § (1) bekezdése, 145. §-a, 154. § (1) bekezdés b) pontja, 154. § (2) bekezdése, 165. §-a, 166. § (2) és (3) bekezdése, 172. § (8) bekezdése, 175. § (1) bekezdése, 176. §-a, 177. § (2) és (3) bekezdése, 184. § (1) bekezdése, 185. § (1) bekezdése, 186. §-a, 187. § (1) bekezdése, 190. § (2) bekezdése, 191. § (6)–(8) bekezdése, 194. § (2), (3) és (5) bekezdése, 195. § (1) bekezdése, 196. § (3) bekezdése, 197. § (2) bekezdése, 198. § (1) bekezdése, 199. §-a, 200. § (1) bekezdése, 201. §-a, 202. § (5)–(7) bekezdése, 203. § (1) bekezdése, 205. § (1) bekezdése, 207. § (1) bekezdése, 219. §-a, 237. § (1) bekezdése, 253. § (2)–(4) bekezdése, 262. § (1) bekezdése, 263. §-a, 264. § (2) bekezdése, 266. §-a, 267. § (1) és (2) bekezdése, 269. § (1) bekezdése, 270. § (2) és (5) bekezdése, 272. §-a, 273. §-a kivételével.
- (2) Az (1) bekezdés szerinti eltérés abban az esetben engedélyezhető, ha a kérelmező igazolja az OTSZ-ben meghatározott védelmi célok teljesülését és a legalább azonos biztonsági szintet.
- (3) A tűzvédelmi hatóság a tűzvédelmi műszaki irányelvektől vagy a nemzeti szabványtól részben vagy teljesen eltérő megoldást kérelemre jóváhagyhatja, ha a legalább azonos biztonsági szintet a kérelmező igazolja.

- (4) Az (1) bekezdés szerinti eltérési engedély és a (3) bekezdés szerinti jóváhagyás iránti kérelem tartalmazza
- az eltéréssel érintett előírás, követelmény megnevezését,
  - az eltérés indokát,
  - az eltéréssel érintett építmény, építményrész, szabadter megnevezését,
  - eltérési engedélyezés esetén a védelmi célok teljesülésének igazolását,
  - a (3) bekezdés szerinti jóváhagyás esetén az OTSZ-ben meghatározott biztonsági szint teljesülését,
  - a d) és az e) pontban foglaltakat alátámasztó, megfelelően részletes műszaki dokumentációt.
- (5) A tűzvédelmi hatóság kérelemre lehetőséget biztosít a tűzvédelmi követelményekkel kapcsolatos egyeztetés megtartására.

### **5. Az atomenergia alkalmazása során alkalmazandó speciális eljárási szabályokról**

- 5. §** (1) Az atomenergia alkalmazásával kapcsolatos sajátos tűzvédelmi követelményekről és a hatóságok tevékenysége során azok érvényesítésének módjáról szóló miniszteri rendelet mellékleteiben foglaltak alól a tűzvédelmi hatóság eltérést engedélyezhet.
- (2) Ha az atomenergiáról szóló törvény szerinti engedélyes az atomerőmű, a kutatóreaktor, a kiégett fűtőelemek átmeneti száraz tárolója és a tároló létesítmény tűzvédelmét
- a Nukleáris Tűzvédelmi Szabályzatban, illetve a Radioaktív hulladék-tároló Tűzvédelmi Szabályzatban foglaltaktól eltérően kívánja biztosítani, akkor az eltérés engedélyezési eljárása során,
  - más tűzvédelmi jogszabályban foglaltaktól eltérően kívánja biztosítani, akkor az azon jogszabályban megengedett eltérés engedélyezési eljárása során
- tűzkockázat-elemzéssel alátámasztottan kell igazolnia, hogy a választott megoldás nem jelent kockázatnövekedést, valamint a tűzkockázat-elemzésben meg kell határozni az indokolt és szükséges ellensúlyozó intézkedéseket.
- 6. §** (1) Az üzemelő atomerőmű létesítményei vonatkozásában a tűzvédelmi hatóság 3 éves ciklusidejű átfogó ellenőrzési ütemtervet (a továbbiakban: ütemterv) készít éves bontásban.
- (2) Az ütemtervnek tartalmaznia kell
- az ellenőrzés helyszínét, az érintett gazdálkodó szervezet megnevezését,
  - az ellenőrzés időpontját a hónap megjelölésével,
  - az ellenőrzési ciklusidőt.
- (3) Az ütemtervet tájékoztatás céljából meg kell küldeni az Országos Atomenergia Hivatal (a továbbiakban: OAH) és az atomerőmű részére.
- (4) Az ütemterv ciklusideje alatt a létesítmény teljes tűzvédelmi lefedettségének vizsgálatát végre kell hajtani.
- (5) Az atomenergia alkalmazására feljogosított engedélyesnek tájékoztatnia kell a tűzvédelmi hatóságot a következő évi főjavítások időtartamáról.
- (6) A főjavítások időtartama alatt – reaktorblokkonként évente egy alkalommal – a tűzvédelmi hatóság célellenőrzés keretében vizsgálja a tűzvédelmi követelmények teljesülését.
- 7. §** Új atomerőművi blokk és új kutatóreaktor kivitelezése során a tűzvédelmi követelmények teljesülését a tűzvédelmi hatóság ellenőrzi.
- 8. §** A tűzvédelmi hatóság 3 évente átfogó tűzvédelmi ellenőrzést tart a kutatóreaktor, a kiégett nukleáris fűtőelemek átmeneti száraz tárolója, valamint a tároló létesítmény területén.
- 9. §** (1) A tűzvédelmi hatóság a tervezett tűzvédelmi ellenőrzés időpontjáról az engedélyest és az OAH-t egyidejűleg tájékoztatja.
- (2) A tűzvédelmi ellenőrzésen az OAH képviselője megfigyelőként részt vehet.
- (3) A tűzvédelmi ellenőrzésen tapasztaltokról, valamint az ezt esetlegesen követő hatósági intézkedésről a tűzvédelmi hatóság az OAH-t tájékoztatja.
- 10. §** (1) A tüzesetről az atomenergia alkalmazására feljogosított engedélyesnek a tűzriasztást követően tájékoztatnia kell az OAH-t.



- (2) Az atomerőműben, a kutatóreaktorban, a kiégett fűtőelemek átmeneti száraz tárolójában és a tároló létesítményben bekövetkezett tűzeseménnyel kapcsolatban lefolytatott engedélyesi vizsgálatról az OAH tájékoztatja az elsőfokú tűzvédelmi hatóságot.
- (3) A tűzvédelmi hatóság a lefolytatott tűzvizsgálati eljárás eredményéről tájékoztatja az OAH-t.

#### **6. Hatósági felügyelet a tűzvédelmi szakértői tevékenység végzése felett**

- 11. §**
- (1) A tűzvédelmi szakértő köteles a hatósági ellenőrzés során a szükséges felvilágosítást megadni, és az általa készített szakvéleményeket, számításokat, nyilvántartásokat, egyéb iratokat az ellenőrzést végző rendelkezésére bocsátani.
  - (2) A hatóság a tűzvédelmi szakértői tevékenység végzését megtiltja és a tűzvédelmi szakértőt törli a névjegyzékből, ha
    - a) a bizonyítvány érvényességi ideje alatt nem tett sikeres vizsgát,
    - b) bejelenti, hogy a szakértői tevékenységét nem kívánja tovább folytatni,
    - c) a hatósági nyilvántartásban szereplő adatainak változását felhívásra, ismételten nem jelentette be,
    - d) a tűzvédelmi szakértői tevékenység végzésének feltételei a felvételkor sem álltak fenn vagy utóbb megszűntek,
    - e) a szakmai tevékenységére vonatkozó nyilvántartást nem vagy nem a valóságnak megfelelő tartalommal vezeti,
    - f) szakmai tevékenységének ellenőrzése során megállapításra kerül, hogy tevékenységét nem a hatályos jogszabályoknak, műszaki követelményeknek megfelelően végzi.
  - (3) A tűzvédelmi szakértői tevékenység megtiltásáról és a névjegyzékből való törlésről a tűzvédelmi hatóság határozatban dönt, és a döntésről értesíti az igazságügyi szakértői névjegyzéket vezető hatóságot, ha a szakértő szerepel az igazságügyi szakértők névjegyzékében.
- 12. §**
- (1) A közigazgatási bürokráciacsökkentéssel összefüggésben egyes belügyi tárgyú miniszteri rendeletek módosításáról szóló 75/2015. (XII. 22.) BM rendelet hatálybalépését megelőzően kiadott tűzvédelmi szakértői engedély a kiadása napjától számított öt évig érvényes. Az engedéllyel rendelkező szakértőket, a névjegyzék alapján, a hatóság hivatalból nyilvántartásba veszi.
  - (2) A tűzvédelmi szakértői engedéllyel rendelkező személy esetében a tűzvédelmi szakértői tevékenység folytatásának feltétele, hogy az engedély érvényességi idejének lejártát megelőzően tűzvédelmi szakértői továbbképzésen vegyen részt, a szakterületének megfelelő érvényes bizonyítványt szerezzen és a tevékenység folytatását bejelentsen.
  - (3) A hatóság a 11. § (2) bekezdés b), d)–f) pontjában meghatározott feltételek mellett, a tűzvédelmi szakértői engedéllyel rendelkező személynek megtiltja a szakértői tevékenység végzését és a szakértőt törli a szakértői névjegyzékből abban az esetben is, ha az engedélyben meghatározott érvényességi időn belül a szakértői vizsgára nem jelentkezett, illetve ha az engedélyben szereplő adatainak változását felhívásra, ismételten nem jelentette be.
  - (4) A tűzvédelmi szakértői engedély visszavonásáról a tűzvédelmi hatóság határozatban dönt, és köteles erről értesíteni az igazságügyi szakértői névjegyzéket vezető hatóságot.

#### **7. Hatósági felügyelet a bejelentésköteles tűzvédelmi szolgáltatási tevékenység végzése felett**

- 13. §**
- (1) A tűzvédelmi hatóság által a tűz elleni védekezésről, a műszaki mentésről és a tűzoltóságról szóló 1996. évi XXXI. törvény 12. § (1) bekezdésében meghatározott bejelentésköteles tűzvédelmi szolgáltatási tevékenységet végzőkről közzétett nyilvántartás a szolgáltatási tevékenység megkezdésének és folytatásának általános szabályairól szóló 2009. évi LXXVI. törvényben meghatározott adatokon túl tartalmazza:
    - a) a tevékenység gyakorlására jogosult vagy képviselője telefonszámát, elektronikus levélcímét,
    - b) a bejelentés előterjesztésének napját,
    - c) azt, hogy a bejelentés határozatlan időre szól, vagy azt az időtartamot, amelyre a bejelentés szól,
    - d) tűzoltó készülék karbantartása esetén a karbantartó műhely címét és az OTSZ szerinti OKF azonosító jel sorszámát,
    - e) a tűzvédelmi szakvizsgával összefüggő oktatásszervezés és a tűzvédelmi szakvizsgáztatás esetén a foglalkozási ág konkrét megnevezését.
  - (2) A szolgáltató székhely- vagy lakcímváltozása esetén, amennyiben a székhely vagy lakcím nem a nyilvántartási számot kiadó tűzvédelmi hatóság illetékességi területén van, a nyilvántartási számot kiadó tűzvédelmi hatóság az adatváltozás bejelentését átteszi az illetékes tűzvédelmi hatóságnak és a szolgáltatót nyilvántartásából törli. A székhely vagy lakcím szerint illetékes tűzvédelmi hatóság a szolgáltatót új számon nyilvántartásba veszi.

- 14. §**
- (1) A munkáltató a szakvizsgára kötelezett foglalkozási ágakról és munkakörökről, valamint a szakvizsgára kötelezett személyekről vezetett kimutatást az ellenőrző tűzvédelmi hatóságnak, a szakvizsga bizonyítványok másolataival együtt – a hatósági ellenőrzés során – köteles bemutatni.
  - (2) A tűzvédelmi szakvizsgára kötelezett foglalkozási ágakról, munkakörökről, a tűzvédelmi szakvizsgával összefüggő oktatásszervezésről és a tűzvédelmi szakvizsga részletes szabályairól szóló 45/2011. (XII. 7.) BM rendelet [a továbbiakban: 45/2011. (XII. 7.) BM rendelet] 1. melléklet 4., 8., 9., 10., 11., 12., 13., 15. vagy 16. foglalkozási ágak, munkakörök esetében a tevékenységet végzőnek az általa tervezett, kivitelezett, karbantartott, javított, telepített, felülvizsgált termék magyar nyelvű ismertetőjét, a használatra, karbantartásra és felülvizsgálatra, alkalmazási korlátozásra is kiterjedő alkalmazástechnikai leírást a tűzvédelmi hatóság felhívására köteles bemutatni, meglétét igazolni.
  - (3) A 45/2011. (XII. 7.) BM rendelet 1. melléklet 4., 8., 9., 12., 13., 15. vagy 16. foglalkozási ágak, munkakörök esetében a kivitelezést, karbantartást, javítást, telepítést, felülvizsgálatot végzőnek a gyártó által a kivitelezéshez, karbantartáshoz, javításhoz, telepítéshez, felülvizsgálathoz meghatározott eszközöket, anyagokat a tűzvédelmi hatóság felhívására köteles bemutatni, meglétüket igazolni.
- 15. §**
- (1) A szakvizsgával rendelkező személy bizonyítványa érvénytelen, ha
    - a) a tűzvédelmi hatóság megállapította, hogy az oktatás vagy a szakvizsgáztatás az e rendeletben foglalt előírásokat súlyosan sérti (különösen ilyennek minősül, ha az oktatás részben vagy teljesen elmarad, a szakvizsga lefolytatása vagy a szakismeretek számonkérése nélkül történik meg a bizonyítvány kiállítás),
    - b) a tűzvédelmi hatóság megállapította, hogy a szakvizsgával rendelkező személy foglalkozása körében tűzvédelmi szabály megszegésével tüzet okoz, vagy munkája közvetlen tűzveszélyt jelent környezetére,
    - c) a tűzvédelmi hatóság megállapította, hogy a tűzoltó-technikai termék tervezését, kivitelezését, karbantartását a jogszabályban, tűzvédelmi műszaki követelményben, a tűzvédelmi hatósági engedélyben foglaltaktól eltérő módon, vagy annak működőképességét veszélyeztetve végzi.
  - (2) Ha a tűzvédelmi hatóság megállapítja, hogy
    - a) az oktatásról, a szakvizsgáról a tűzvédelmi hatóság értesítése olyan tartalommal és módon történt meg, amely a tűzvédelmi hatósági ellenőrzés szakszerű lefolytatását nem tette lehetővé, vagy
    - b) a szakvizsgáztató a foglalkozási ágakban, munkakörökben bekövetkezett adatváltozás bejelentési kötelezettségét elmulasztotta,a tűzvédelmi hatóság dönt a bizonyítvány érvénytelenítéséről.
  - (3) Az érvénytelen bizonyítványt az oktatásszervező visszavonja. Az oktatásszervező a bizonyítvány visszavonásáról a bizonyítvány számának megadásával nyolc napon belül írásban értesíti a tűzvédelmi hatóságot. A tűzvédelmi hatóság a bizonyítvány számát, a szakvizsgázó nevét, az oktatásszervező nevét és a vizsga időpontját a honlapján közzéteszi.
  - (4) A tűzvédelmi hatóság a tűzvédelmi szakvizsga bizonyítvány érvénytelenítése ügyében hozott döntését az ügyfelen kívül véglegessé válása után megküldi az (1) bekezdés b)–c) pontjában foglalt esetekben az oktatásszervező részére.
- 16. §**
- (1) A tűzvédelmi hatóság a szolgáltatót a tevékenység végzésétől a (4)–(5) bekezdésben meghatározott esetekben eltilthatja. Az eltiltása időtartamát a jogsértések mértékét és számát figyelembe véve kell meghatározni.
  - (2) A tevékenység végzésétől eltiltott szolgáltatónak – a tiltás leteltét követően – a tevékenység végzéséhez új bejelentést kell tennie.
  - (3) A tűzvédelmi hatóság megtilthatja a tűzoltó készülék karbantartása tevékenység végzését, továbbá az OKF azonosító jel használatát
    - a) az adott tűzvédelmi szolgáltatási tevékenység folytatására való jogosultság megfelelő igazolásáig,
    - b) amennyiben a szolgáltató OKF azonosító jelét, az e rendeletben foglalt kivételektől eltekintve, másra átruházza,
    - c) amennyiben a tűzoltó készülék karbantartása során az OKF azonosító jel használata jogosulatlanul történik,
    - d) amennyiben a karbantartó szervezet, az általa a karbantartó személyek vagy felülvizsgálók rendelkezésére bocsátott OKF azonosító jelekről, külön jogszabályban meghatározott részletes kimutatás vezetését elmulasztja, vagy
    - e) a tűzoltó készülék karbantartásra vonatkozó jogszabályban, műszaki követelményben, gyártói javítási technológiában meghatározott előírások megsértése esetén.

- (4) A tűzvédelmi hatóság megtilthatja a tűzvédelmi szakvizsgával összefüggő oktatásszervezés tevékenység végzését
- az adott szolgáltatási tevékenység folytatására való jogosultság megfelelő igazolásáig,
  - amennyiben a szakvizsgabizottság elnöke, tagja felkérése nem a szakvizsga rendeletben meghatározott módon történt,
  - amennyiben a vizsgabizottság elnöke egyben az oktatásszervező, vagy az oktatásszervező hozzátartozója, vagy az oktatásszervezővel folyamatos munkaviszonyban álló személy,
  - amennyiben az oktatásról, a szakvizsgáról vagy a sikeres szakvizsgát tett személyekről a tűzvédelmi hatóság értesítése nem történt meg, vagy olyan tartalommal és módon történt meg, amely a szakvizsga rendelet előírásainak nem felel meg,
  - amennyiben az oktatásszervező által kiállított szakvizsga bizonyítvány vagy a szakvizsgáról felvett jegyzőkönyv nem felel meg a szakvizsga rendelet előírásainak,
  - amennyiben a tűzvédelmi szakvizsgára felkészítő oktatás részben vagy teljesen elmaradt és a szakvizsga megtörtént,
  - amennyiben a szakvizsga lefolytatása vagy a szakismeretek számonkérése nélkül történt meg a szakvizsga bizonyítványok kiállítása,
  - amennyiben az oktatásszervező az érvénytelen szakvizsga bizonyítványt nem vonja vissza, vagy a visszavonásról a hatóság értesítését elmulasztja,
  - amennyiben olyan személyt engedett szakvizsgára, aki a szakvizsga rendelet képzettségre vagy gyakorlatra vonatkozó előírásainak nem felelt meg.
- (5) A tűzvédelmi hatóság megtilthatja a tűzvédelmi szakvizsgáztatás tevékenység végzését
- az adott szolgáltatási tevékenység folytatására való jogosultság megfelelő igazolásáig,
  - amennyiben a szakvizsgáztatásra vonatkozó felkérést legalább 1 évig nem őrizte meg,
  - amennyiben a szakvizsga rendeletben a vizsgabizottság tagjára vonatkozó bármely kizárási, összeférhetlenségi előírást megszegte,
  - amennyiben az általa aláírt szakvizsga bizonyítvány vagy a szakvizsgáról felvett jegyzőkönyv nem felel meg a szakvizsga rendelet előírásainak,
  - amennyiben mint a vizsgabizottság elnöke nem vizsgálta, hogy a szakvizsgabizottság megalakítása, a szakvizsga megszervezése és lefolytatása az oktatásszervező jogosultságainak megfelelően, a szakvizsga rendelet előírásai szerint történt, vagy nem gondoskodott a szakvizsga rendelet előírásainak betartására,
  - amennyiben a szakvizsgáztatáson személyesen nem vett részt, vagy
  - amennyiben a szakvizsga lefolytatása vagy a szakismeretek számonkérése nélkül járult hozzá a szakvizsga bizonyítványok kiállításához.

### **8. Tűzvédelmi hatósági feladatok az erdőtüzek megelőzésére**

- 17. §** (1) Az erdő fekvése szerint illetékes katasztrófavédelmi kirendeltség ellenőrizheti a külön jogszabály alapján elkészítendő egyszerűsített védelmi terv meglétét.
- (2) A területileg illetékes katasztrófavédelmi kirendeltség a tűzgyújtási tilalom időszaka alatt rendszeresen ellenőrzi az ezen időszakra vonatkozó szabályok betartását.

### *III. FEJEZET* *ZÁRÓ RENDELKEZÉSEK*

**18. §** Ez a rendelet 2018. január 1-jén lép hatályba.

**19. §** E rendelet rendelkezéseit a hatálybalépésekor folyamatban lévő közigazgatási hatósági ügyekben is alkalmazni kell.

*Orbán Viktor s. k.,*  
miniszterelnök

## **A Kormány 490/2017. (XII. 29.) Korm. rendelete a tűzesetek vizsgálatára vonatkozó eljárási szabályokról**

A Kormány a tűz elleni védekezésről, a műszaki mentésről és a tűzoltóságról szóló 1996. évi XXXI. törvény 47. § (1) bekezdés k) pontjában kapott felhatalmazás alapján,  
az Alaptörvény 15. cikk (1) bekezdésében meghatározott feladatkörében eljárva a következőket rendeli el:

### **1. Tűzvizsgálati eljárás**

- 1. §**
- (1) A tűzvizsgálati eljárást hivatalból kell lefolytatni tűz megelőzési, tűzoltási szakmai tapasztalatok megszerzése érdekében a katasztrófák elleni védekezésért felelős miniszter tűzesetek vizsgálatára vonatkozó szabályokról szóló rendeletében meghatározott okok alapján.
  - (2) A tűzvizsgálati eljárásban a tűzeset keletkezési helye szerint illetékes tűzvédelmi hatóság jár el.
  - (3) A tűzvizsgálati eljárásban ügyfélnek minősül a tűz keletkezési helyeként azonosított ingatlan vagy a tűzzel közvetlenül érintett ingóság tulajdonosa, használója.
  - (4) A tűzvizsgálati eljárás a tűzvizsgálati jelentés kiadásával zárul.
  - (5) A tűzvizsgálati jelentés az ügyfél számára jogot, kötelezettséget nem állapít meg.
  - (6) A tűzvizsgálati jelentés rendelkező része rövid, tömör formában tartalmazza a tűz keletkezéséhez vezető folyamat leírását és a tűz terjedésére vonatkozó megállapításokat.

### **2. Tűzeseti hatósági bizonyítvány**

- 2. §**
- (1) A hivatásos katasztrófavédelmi szervnek a tűzeset helye szerint illetékes helyi szerve a bejelentett tűzesetről az ügyfél kérelmére tűzeseti hatósági bizonyítványt ad ki.
  - (2) A tűzeseti hatósági bizonyítvány kiállításának alapja a tűzesettel összefüggésben, a katasztrófák elleni védekezésért felelős miniszter tűzesetek vizsgálatára vonatkozó szabályokról szóló rendeletében meghatározott kötelezően gyűjtött adat.
  - (3) Az ügyfél kérelmének tartalmaznia kell a tűz keletkezési helyét, idejét, valamint azt az indokot, amely miatt a hatósági bizonyítvány kiadását kezdeményezi.
  - (4) A tűzeseti hatósági bizonyítvány tartalmazza:
    - a) a tűzjelzés idejét,
    - b) a tűzeset helyét és idejét,
    - c) a tűzoltói beavatkozás megtörténtét, valamint
    - d) a kötelező adatgyűjtéssel megszerzett adatok közül azokat, melyek a tűzeseti hatósági bizonyítvány felhasználása szempontjából szükségesek.
  - (5) A tűzeseti hatósági bizonyítvány kiadását meg kell tagadni, ha a tűzeset ténye a helyszín megtekintése alapján nem állapítható meg.

### **3. Záró rendelkezések**

**3. §** Ez a rendelet 2018. január 1-jén lép hatályba.

**4. §** E rendelet rendelkezéseit a hatálybalépésekor folyamatban lévő közigazgatási hatósági ügyekben is alkalmazni kell.

*Orbán Viktor s. k.,*  
miniszterelnök

**A Kormány 491/2017. (XII. 29.) Korm. rendelete  
a beépített tűzjelző, illetve tűzoltó berendezések létesítésének, használatbavételének és megszüntetésének engedélyezésére irányuló hatósági eljárás részletes szabályairól**

A Kormány a tűz elleni védekezésről, a műszaki mentésről és a tűzoltóságról szóló 1996. évi XXXI. törvény 47. § (1) bekezdés a) és k) pontjában kapott felhatalmazás alapján,  
az Alaptörvény 15. cikk (1) bekezdésében meghatározott feladatkörében eljárva a következőket rendeli el:

- 1. §** (1) A jogszabályi rendelkezés, hatósági előírás vagy a tűzvédelmi hatósággal engedélyeztetni kívánt önkéntes vállalat alapján létesülő vagy telepített beépített tűzjelző berendezés, illetve a beépített tűzoltó berendezés (a továbbiakban együtt: berendezés)
- létesítése, átalakítása, bővítése (a továbbiakban együtt: létesítés),
  - használatbavétele vagy
  - megszüntetése
- iránti kérelmet írásban kell a tűzvédelmi hatósághoz benyújtani.
- (2) A kérelem tartalmazza:
- a kérelmezett engedélyezési eljárás megjelölését,
  - a berendezés megnevezését, jellegét,
  - a létesítési engedély és a használatbavételi engedély iránti kérelem esetén a tervező nevét, kamarai névjegyzéki jelölését,
  - a használatbavételi engedély iránti kérelem esetén a kivitelezésért felelős műszaki vezető, ennek hiányában a kivitelező nevét, tűzvédelmi szakvizsga-bizonyítványának számát.
- (3) A kérelem elbírálásakor az
- létesítés esetén az 1. melléklet szerinti,
  - használatbavétel esetén a 2. melléklet szerinti,
  - megszüntetés esetén a 3. melléklet szerinti
- tartalmi követelményeket vizsgálja az engedélyező hatóság.
- (4) A kérelem papír alapon vagy elektronikusan nyújtható be. Elektronikusan vagy az elektronikus ügyintézés és a bizalmi szolgáltatások általános szabályairól szóló 2015. évi CCXXII. törvény 1. § 45. pontja szerinti tartós adathordozón történő benyújtás esetében PDF/A formátumban, 300 dpi felbontású ábrákkal kell benyújtani.
- (5) A használatbavételi engedéllyel rendelkező berendezés megszüntetésének engedélyezése abban az esetben kérelmezhető, ha
- a berendezés létesítési kötelezettségét a megszüntetési engedély iránti kérelem benyújtásakor hatályban lévő jogszabályi rendelkezés nem írja elő,
  - a berendezéssel védett építmény, építményrész maradéktalanul megfelel a megszüntetési engedély iránti kérelem benyújtásakor hatályban lévő tűzvédelmi követelményeknek,
  - jogszabályi rendelkezés vagy hatósági előírás alapján létesített berendezés esetén a létesítést megalapozó körülmény nem áll fenn, vagy
  - a berendezés további üzemeltetését a védett építmény, építményrész tűzvédelmi helyzete, a fennálló veszélyhelyzet, az építmény, építményrész nemzetgazdasági, műemlékvédelmi vagy adatvédelmi jellege, az építményben, építményrészben tartózkodók biztonsága vagy a tűzoltóság vonulási távolsága nem indokolja.
- 2. §** (1) A tűzvédelmi hatóság engedélyező határozatának rendelkező része tartalmazza
- a berendezés megnevezését, jellegét, típusát,
  - a védett építmény, építményrész megnevezését, helyét,
  - a létesítési engedély megadása esetén
    - a tervező nevét, kamarai névjegyzéki jelölését,
    - a létesítési engedély hatályát,
  - a használatbavételi engedély megadása esetén a berendezés folyamatos üzemeltetésének szükségességére való figyelmeztetést,
  - a megszüntetési engedély megadása esetén az arra vonatkozó figyelmeztetést, hogy a berendezés megszüntetésével a fennálló biztonsági szint csökken.

- (2) A berendezés létesítési engedélye a véglegessé válásától számított három évig hatályos, amely időtartam alatt a berendezés használatbavételi engedély iránti kérelmét be kell nyújtani. Ha a létesítési engedély véglegessé válását követő három éven belül a berendezés használatbavételének engedélyezése iránti kérelmet nem nyújtották be, a létesítés engedélyezését ismételten kérelmezni kell.
- (3) A tűzvédelmi hatóság a létesítési engedély iránti kérelmet elutasítja, ha
- a tervező nem rendelkezik megfelelő jogosultsággal vagy képesítéssel, vagy
  - az Országos Tűzvédelmi Szabályzatról szóló miniszteri rendeletben meghatározott biztonsági szint nem teljesül, vagy annak teljesülését a kérelemhez mellékelt dokumentáció vagy annak hiánypótlási felhívásra benyújtott kiegészítése nem támasztja alá.
- (4) A tűzvédelmi hatóság a használatbavételi engedély iránti kérelmet elutasítja, ha
- a kivitelezésért felelős műszaki vezető, a kivitelező, illetve az üzembehelyező mérnök nem rendelkezik megfelelő jogosultsággal vagy képesítéssel,
  - az előírt oltóanyag-mennyiség nem biztosított,
  - a berendezés állandó felügyelete nem biztosított,
  - a riasztás megjelenítése nem biztosított a védett építményben, építményrészben tartózkodó személyek számára beazonosítható módon, vagy
  - a berendezés részegységeinek megfelelőségét, teljesítményét nem igazolták.
- (5) A tűzvédelmi hatóság a megszüntetési engedély iránti kérelmet elutasítja, ha
- a berendezés létesítését jogszabály írja elő,
  - a megszüntetés feltételeinek teljesülését nem igazolták, vagy
  - a hatósági előírás alapján létesített berendezés esetén a létesítésre okot adó körülmény fennáll.

**3. §** Ez a rendelet 2018. január 1-jén lép hatályba.

**4. §** E rendelet rendelkezéseit a hatálybalépésekor folyamatban lévő közigazgatási hatósági ügyekben is alkalmazni kell.

*Orbán Viktor s. k.,*  
miniszterelnök

1. melléklet a 491/2017. (XII. 29.) Korm. rendelethez

**A beépített tűzjelző berendezés, illetve a beépített tűzoltó berendezés létesítéséhez szükséges engedély iránti kérelem tartalma**

A) A beépített tűzjelző berendezés esetében vizsgálja a hatóság:

- a műszaki leírást, ami tartalmazza:
  - a kiindulási adatokat, így különösen
    - a létesítés okát, célját, a megrendelői elvárásokat,
    - a védendő építmény, építményrész azon tűzvédelmi és egyéb jellemzőit, amelyek a berendezés tervezését, működését befolyásolják (így különösen a rendeltetést, az építményben, építményrészben folytatott tevékenység és technológia jellemzőit, az anyagok éghetőséggel, füstfejlesztéssel, olthatósággal kapcsolatos jellemzőit, a várható tűzjellemzőket, a benttartózkodó személyek létszámát, elhelyezkedését és menekülési képességét, egyéb befolyásoló jellemzőket),
  - a berendezés tervezési alapelveit, így különösen
    - a védelmi jelleget és szintet,
    - a védelemből kihagyott tereket, a kihagyás okát és feltételeinek teljesülését,
    - a jelzési és a riasztási zónák kialakításának elveit,
    - az alkalmazott érzékelők kiválasztásának elveit, a téves jelzések kiküszöbölésének megoldását,
    - a hibák korlátozására vonatkozó elveket,

- 1.3. a berendezés felépítésének és működésének ismertetését, így különösen
  - 1.3.1. a berendezés részegységeinek, elemeinek megnevezését, a tervezés szempontjából lényeges jellemzőit,
  - 1.3.2. a berendezés részegységeinek, elemeinek elhelyezését,
  - 1.3.3. a vezetékezés jellemzőit, tűzhatás elleni védelmének szükségességét,
  - 1.3.4. a normál és a biztonsági tápellátás biztosításának módját,
  - 1.3.5. a berendezés felügyeletének, kezelésének megoldását,
  - 1.3.6. az automatikus átjelzés jellemzőit,
  - 1.3.7. a tűzriasztás megoldását,
  - 1.3.8. a vezérlések és jelzésfogadások jellemzőit, összefüggéseit;
2. a rajzmellékletet, ami tartalmazza:
  - 2.1. a jelmagyarázatot,
  - 2.2. az elvi nyomvonalrajzokat, ennek keretében elsősorban az alaprajzokat (legalább M = 1:200 méretarányban), valamennyi tervlapon feltüntetve az építmény megnevezését, címét, a tervező nevét, kamarai névjegyzéki jelölését és tűzvédelmi szakvizsga-bizonyítványának számát, az adott tervrajz megnevezését, a tervezés dátumát,
  - 2.3. szükség szerint a metszetrajzot, a helyszínrajzot;
3. a tervezői nyilatkozatot;
4. a tervező tűzvédelmi szakvizsga-bizonyítványának meglétét.

B) A beépített tűzoltó berendezés esetében vizsgálni kell:

1. a műszaki leírást, ami tartalmazza:
  - 1.1. a kiindulási adatokat, így különösen
    - 1.1.1. a létesítés okát, célját, a megrendelői elvárásokat,
    - 1.1.2. a védendő építmény, építményrész azon tűzvédelmi és egyéb jellemzőit, amelyek a berendezés tervezését, működését befolyásolják (így különösen a rendeltetést, az építészeti kialakítást, az építményben, építményrészben folytatott tevékenység és technológia jellemzőit, az anyagok éghetőséggel, füstfejlesztéssel, olthatósággal kapcsolatos jellemzőit, a várható tűzjellemzőket, a benttartózkodó személyek létszámát, elhelyezkedését és menekülési képességét, egyéb befolyásoló jellemzőket),
  - 1.2. a berendezés felépítésének és működésének ismertetését, így különösen
    - 1.2.1. a védelmi jelleget és szintet,
    - 1.2.2. a védelemből kihagyott tereket, a kihagyás okát és feltételeinek teljesülését,
    - 1.2.3. a tűzérzékelés, az oltásindítás és az oltás módját,
    - 1.2.4. a méretezést meghatározó alapadatokat, besorolásokat,
    - 1.2.5. az oltóanyagigényt és biztosításának megoldását,
    - 1.2.6. a berendezés helyigényének meghatározását,
    - 1.2.7. a berendezésre vonatkozó műszaki követelmények meghatározását,
    - 1.2.8. szükség szerint a tervezési segédleteket, a vonatkozó tűzteszteteket, a gyártói előírásokat,
    - 1.2.9. a méretezések ismertetését,
    - 1.2.10. a berendezés kapcsolatát más tűzvédelmi berendezésekkel, az épületfelügyeleti rendszerrel és az egyéb berendezésekkel,
    - 1.2.11. az esetleges vezérlési funkciókat,
    - 1.2.12. az oltóanyag kedvezőtlen élettani hatása esetén a védett térben tartózkodó személyek védelmét biztosító megoldásokat,
    - 1.2.13. a berendezés részegységeinek, elemeinek megnevezését, típusnevét, a tervezés szempontjából lényeges jellemzőit, valamint a megfelelőséget, teljesítményt igazoló irat megnevezését, azonosító számát és érvényességi idejét,
    - 1.2.14. a berendezés részegységeinek, elemeinek elhelyezését,
    - 1.2.15. a vezetékezés jellemzőit, tűzhatás elleni védelmének szükségességét,
    - 1.2.16. a normál és a biztonsági tápellátás biztosításának módját,
    - 1.2.17. a berendezés felügyeletének, kezelésének megoldását;

2. a hidraulikai, méretezési számításokat tartalmazó dokumentumot;
3. a berendezés részegységeinek, elemeinek adatlapjait;
4. a rajzmellékletet, ami tartalmazza:
  - 4.1. a jelmagyarázatot,
  - 4.2. kapcsolási vázlatot,
  - 4.3. a telepítés helyét képező szintek alaprajzát, amely tartalmazza a berendezés részegységeinek, elemeinek pozícióját, a csővezetékek nyomvonalát és dimenzióját, az oltási zónákat (M = 1:50–1:250 méretarányban), valamennyi tervlapon feltüntetve az építmény megnevezését, címét, a tervező nevét, kamarai névjegyzéki jelölését és tűzvédelmi szakvizsga-bizonyítványának számát, az adott tervrajz megnevezését, a tervezés dátumát,
  - 4.4. szükség szerint a metszetrajzot, a helyszínrajzot,
  - 4.5. az oltóközpont részletes gépészeti tervét (M = 1:25–1:50 méretarányban);
5. a tervezői nyilatkozatot;
6. a tervező tűzvédelmi szakvizsga-bizonyítványának meglétét.

2. melléklet a 491/2017. (XII. 29.) Korm. rendelethez

**A beépített tűzjelző berendezés, illetve a beépített tűzoltó berendezés használatbavételéhez szükséges engedély iránti kérelem tartalma**

A) Valamennyi berendezés esetében vizsgálja a hatóság:

1. a kivitelezésért felelős műszaki vezető nyilatkozatát arról, hogy a berendezés
  - 1.1. a létesítési engedélynek, az engedélyezett tervnek és a vonatkozó előírásoknak megfelel,
  - 1.2. az elvégzett üzemi próbák alapján üzemképes állapotban van;
2. üzembehelyezői nyilatkozatot és üzembehelyezői jegyzőkönyvet;
3. a kivitelezést követően elkészített megvalósulási tervdokumentációt, ami a berendezés tűzvédelmi hatóság által engedélyezett létesítési engedélyezési tervdokumentációjának tartalmát a kivitelezéshez szükséges részletességgel, a ténylegesen beépített műszaki megoldások ismertetésével kibővítve tartalmazza, így különösen
  - 3.1. a beépített részegységek, elemek, anyagok, vezetékek típusát és jellemzőit,
  - 3.2. a normál és a biztonsági tápellátást biztosító megoldásokat, a tápellátást alátámasztó méretezést,
  - 3.3. a vezérlések és a jelzésfogadás tényleges megoldását,
  - 3.4. a tűzriasztás tényleges megoldását,
  - 3.5. beépített tűzjelző berendezés esetében az összefüggési rajzot, a telepítési jegyzéket és szükség szerint a bekötési rajzokat;
4. a beépített részegységek, elemek, anyagok, vezetékek megfelelőségét, teljesítményét igazoló iratokat;
5. a berendezéssel összefüggésben kivitelezett, a tűzterjedés elleni védelmet, valamint a villamos vezetékek tűzhatás elleni védelmét biztosító megoldások megfelelőségét, teljesítményét igazoló iratokat, így különösen
  - 5.1. a védelemből kihagyott és a védelembé bevont terek között az előírt tűzterjedés elleni védelmet biztosító megoldások megfelelőségét, teljesítményét igazoló iratok,
  - 5.2. a villamos és a gépészeti vezetékek határoló építményszerkezeten való átvezetési helyein előírt tűzgátló lezárások megfelelőségét, teljesítményét igazoló iratok,
  - 5.3. az előírt tűzálló kábelek, kábelrendszerek és tartószerkezeteik megfelelőségét, teljesítményét igazoló iratok,
  - 5.4. az 5.1–5.3. alpontban foglalt megoldások megfelelő beépítését igazoló beépítési nyilatkozatok;
6. a megrendelő vagy az üzemeltető állandó felügyelet biztosítására vonatkozó nyilatkozatának meglétét;
7. az átjelző berendezéssel kapcsolatos szolgáltatási szerződést;
8. a kezelőszemélyzet oktatását igazoló oktatási naplót, jegyzőkönyvet;
9. a gyártói kezelési és karbantartási utasítást;
10. egyéb, a berendezés megfelelőségét alátámasztó iratot, dokumentációt; valamint
11. a kivitelezésért felelős műszaki vezető, a kivitelező és az üzembehelyező mérnök tűzvédelmi szakvizsga-bizonyítványának meglétét.



B) A beépített tűzjelző berendezés esetében vizsgálandó:

1. a vezetékhálózat megfelelősége, a hurokellenállás-mérés és a szigetelésiellenállás-mérés megtörténte,
2. a hangnyomás mérési jegyzőkönyv.

C) A beépített tűzoltó berendezés esetében vizsgálandó:

1. a berendezés csővezetékei tisztításának, átmosásának elvégzésének megtörténte,
2. a berendezés helyszíni nyomáspróbájáról készített jegyzőkönyv,
3. a helyiség teljes elárasztásával működő gázzal oltó berendezés esetében az oltási koncentráció-megtartási idő ellenőrzéséről készített jegyzőkönyv,
4. az oltóközpont helyiségét határoló építményszerkezetek előírt tűzterjedés elleni védelmét biztosító megoldások megfelelősége, teljesítményének igazolása.

3. melléklet a 491/2017. (XII. 29.) Korm. rendelethez

### **A beépített tűzjelző berendezés, illetve a beépített tűzoltó berendezés megszüntetéséhez szükséges engedély iránti kérelem tartalma**

1. Az üzemeltető nyilatkozata a berendezéssel védett építmény, építményrész azon jellemzőiről, amelyek miatt a berendezés létesítését jogszabály a létesítéskor előírta.
2. A hatósági előírás alapján létesített berendezés esetén az üzemeltető nyilatkozata a hatósági előírást megalapozó körülmény tűzvédelmi szempontból kedvező megváltozásáról.
3. Tűzvédelmi dokumentáció, amely igazolja, hogy a berendezéssel védett építmény, építményrész maradéktalanul megfelel a megszüntetés iránti kérelem benyújtásakor hatályban lévő Országos Tűzvédelmi Szabályzatról szóló miniszteri rendelet előírásainak.

### **A Kormány 492/2017. (XII. 29.) Korm. rendelete az egyes műszaki termékek tűzvédelmi megfelelőségét vizsgáló, ellenőrző és tanúsító szervezetek kijelöléséről**

A megfelelőségértékelő szervezetek tevékenységéről szóló 2009. évi CXXXIII. törvény 13. § (1) bekezdés e) és f) pontjában kapott felhatalmazás alapján, az Alaptörvény 15. cikk (1) bekezdésében meghatározott feladatkörében eljárva a következőket rendeli el:

- 1. §** A rendelet alkalmazási köre kiterjed a belügyminiszter feladat- és hatáskörébe utalt tűzvédelem vonatkozásában a tűzoltó-technikai termék, tűz- vagy robbanásveszélyes készülék, gép, berendezés tűzvédelmi megfelelőségét vizsgáló, ellenőrző és tanúsító szervezetek kijelölésére.
- 2. §** A vizsgáló, ellenőrző és tanúsító szervezetet a belügyminiszter jelöli ki.
- 3. §**
  - (1) A kijelölés a Belügyminisztérium Országos Katasztrófavédelmi Főigazgatóságon (a továbbiakban: BM OKF) működő Kijelölési Bizottság (a továbbiakban: bizottság) javaslata alapján történik.
  - (2) A bizottság vezetője a BM OKF főigazgatója vagy az általa megbízott személy. A bizottságnak 7 tagja van, akiket a bizottság vezetőjének javaslata alapján a belügyminiszter bíz meg és hív vissza.
  - (3) A kijelölési eljárásban legalább 3 tagnak kell részt vennie. A kijelölésre vonatkozó javaslatot – a bizottság tagjainak ajánlása alapján – a bizottság vezetője terjeszti elő a belügyminiszterhez. A bizottság a kijelölésre vonatkozó ajánlását egyszerű szótöbbséggel hozza, szavazategyenlőség esetén a bizottság vezetőjének szavazata dönt. A szavazásról jegyzőkönyvet kell felvenni.
  - (4) A bizottság működési rendjét maga állapítja meg, amit a belügyminiszter hagy jóvá.

- (5) Abban az esetben, ha a kijelölés más miniszter feladat- és hatáskörébe tartozó tevékenységet is érint, a bizottság vezetőjének írásos megkeresése alapján az érintett minisztérium, illetve a szakmai irányítása alá tartozó fővárosi és megyei kormányhivatal képviselője szakértőként vehet részt a bizottság munkájában.
- (6) A kijelölési eljárásban nem vehet részt a bizottság azon tagja, aki a kérelmező szervezetnek (a továbbiakban: kérelmező) a tulajdonosa, vagy a kérelmező választott testületeiben tisztséget visel, illetve a kérelmezőnél vezető beosztást tölt be, valamint ezeknek a Polgári Törvénykönyvről szóló 2013. évi V. törvény 8:1. § (1) bekezdés 1. pontja szerinti közeli hozzátartozója, továbbá aki a kérelmezővel munkavégzésre irányuló egyéb jogviszonyban áll.

**4. §** A kijelölés iránti kérelmet a bizottságnak címezve, az 1. mellékletben meghatározott adattartalommal, a BM OKF-hez kell benyújtani. A kérelem benyújtásával egyidejűleg a kérelmező igazolja

- a) hogy a szervezetük megfelel a megfelelőségértékelő szervezetek tevékenységéről szóló 2009. évi CXVIII. törvény (a továbbiakban: Msztv.) 3. § (2) bekezdés a), b) és d) pontjában, 4. §-ában és 6. § (1) bekezdésében foglaltaknak,
- b) hogy a szervezetük megfelel a megfelelőségértékelő szervezetek kijelöléséről, valamint a kijelölt szervezetek tevékenységének részletes szabályairól szóló 315/2009. (XII. 28.) Korm. rendelet (a továbbiakban: Kr.) 2. § (3)–(5) bekezdésében foglaltaknak,
- c) az Msztv. 6. § (3) bekezdésében, a Kr. 11. és 12. §-ában foglaltakat,
- d) a külön jogszabályban meghatározott igazgatási szolgáltatási díj megfizetését,
- e) a belügyminiszter rendeletében meghatározott feltételek teljesülését.

**5. §** (1) A belügyminiszter a bizottság javaslata alapján jelöli ki a kérelmezőt.

- (2) A kijelölésről szóló, 2. melléklet szerint kiállított okiratot a BM OKF küldi meg a kérelmező részére.
- (3) A kijelölési okirat határozatlan ideig érvényes.

**6. §** (1) A kijelölt szervezetnek folyamatosan meg kell felelnie a kijelölés feltételeinek, amit a BM OKF jogosult bármikor ellenőrizni.

- (2) A BM OKF ellenőrzés, illetve felülvizsgálat céljából:
  - a) a kijelölés tárgyát alkotó tevékenységgel kapcsolatos iratokat, jegyzőkönyveket, tanúsítványokat és egyéb dokumentumokat bekérheti, a kijelölt szervezetet a szükséges információk megadására kötelezheti;
  - b) helyszíni szemlét, vizsgálatokat végezhet.
- (3) A kijelölt szervezet köteles a BM OKF-fel az ellenőrzés vagy felülvizsgálat során együttműködni.
- (4) A kijelölési okirat kiállításának alapjául szolgáló személyi, szakmai és tárgyi feltételekben bekövetkezett változásról szóló – a kijelölt szervezet által tett – bejelentést a BM OKF haladéktalanul ellenőrzi.

**7. §** (1) A kijelölt szervezet az előző évben végzett megfelelőségértékelési tevékenységéről készített jelentést minden év január 31-ig megküldi a BM OKF részére.

- (2) Az (1) bekezdés szerinti jelentés tartalmazza
  - a) megfelelőségértékelési eljárás típusonként az eljárást kérelmező nevét, székhelyét, a szerződések, a vizsgálati, ellenőrzési jegyzőkönyvek, a kiadott tanúsítványok iktatószámát, a megfelelőségértékelés eredményét, valamint, ha van közreműködő szervezet, annak nevét,
  - b) a kiadott tanúsítványok másolatát elektronikus formában,
  - c) a kijelölt szervezet tevékenységével összefüggő, a szervezethez beérkezett panaszok felsorolását és a panaszok kivizsgálásának eredményét,
  - d) a kijelölt megfelelőségértékelési területtel kapcsolatos képzések, együttműködések felsorolását,
  - e) a kijelölt megfelelőségértékelési területen – a termék forgalmazására vonatkozó rendelkezések megsértésével összefüggésben – a piacfelügyeleti hatóságnak és a kijelölt megfelelőségértékelési területen működő más megfelelőségértékelő szervezeteknek küldött tájékoztatások felsorolását, azok iktatószámát, valamint
  - f) a visszavont tanúsítványok iktatószámát, a kérelmező megnevezését, a tanúsítvány tárgyát, a visszavonás indokát.

**8. §** Ez a rendelet 2018. január 1-jén lép hatályba.

## 1. melléklet a 492/2017. (XII. 29.) Korm. rendelethez

**Tűzoltó-technikai termékek és tűz- vagy robbanásveszélyes készülék, gép, berendezés megfelelőségét vizsgáló, ellenőrző, tanúsító szervezetként való kijelölési kérelem adattartalma**

1. A kijelölést kérelmező szervezet adatai.
2. A kérelmezett tevékenység típusa.
3. A kérelmezett szakterület, illetve termékcsoporthoz megnevezése:
  - a) tűzvédelmi technika I. kategória (tűzoltójárművek, felépítmények),
  - b) tűzvédelmi technika II. kategória (oltóanyagok, szakfelszerelések),
  - c) tűzvédelmi technika III. kategória (egyéni védőeszközök),
  - d) tűzoltó készülékek,
  - e) tűzálló kábelrendszer és tartozékai,
  - f) tűz- vagy robbanásveszélyes készülék, gép, berendezés,
  - g) egyéb tűzoltó-technikai termék (tűzcsap vagy fali tűzcsap tartozékai, szerelvény szekrény, tűzoltó kapcsok, szívótömlő, nyomótömlő, állványcső, pótállványcső, tűzoltó sugárcső, habsugárcső, hordozható hab-, víz- vagy porágyú, tűzcsapkulcs, kapocs kulcs, osztó, gyújtó, szűrőkosár, tűzoltó takaró, az építési termék fogalmába nem tartozó, a tűz észlelésére, jelzésére, oltására, a beavatkozás megkönnyítésére, a tűzkár csökkentésére vagy a tűz terjedésének megakadályozására alkalmazott berendezés).
4. A kérelmezett szakterületre, illetve termékcsoporthoz vonatkozó jogszabályok, szabványok, műszaki követelmények, egyéb előírások megjelölése.
5. A tevékenység végzéséhez szükséges szakmai képesítés követelményét teljesítő munkavállalók adatai.
6. Alvállalkozók adatai.
7. Bizalmas ügykezelésnek való megfelelés.
8. Nyilvánosságra hozatal módja.
9. Tanúsító iratok, tanúsítási jelek alkalmazásának ellenőrzéséről szóló tájékoztatás.
10. Panaszok intézéséről szóló tájékoztatás.
11. A kijelölés tárgyát képező tevékenységgel kapcsolatos referenciák.

## 2. melléklet a 492/2017. (XII. 29.) Korm. rendelethez

Szám: .....

**Kijelölési okirat**

Az egyes műszaki termékek tűzvédelmi megfelelőségét vizsgáló, ellenőrző és tanúsító szervezetek kijelöléséről szóló 26/2004. (VI. 11.) BM rendelet alapján megállapítom, hogy a .....  
(szervezet megnevezése) ..... (szervezet székhelye)  
megfelel a hivatkozott jogszabályban előírt feltételeknek, ezért írásban előterjesztett kérelme alapján kijelölöm a következő tevékenységek elvégzésére:

szakterület:

tevékenység jellege:

a tevékenységre vonatkozó jogszabály(ok):

A kijelölt szervezet a kijelölést képező tevékenységét mindenkor az arra vonatkozó jogszabályok és szabványok előírásainak következetes és pontos betartásával, az ilyen tevékenységet ellátó szervezettől elvárható pontossággal és színvonalon köteles ellátni.

Budapest, 20..... év ..... hó ..... nap

.....  
belügyminiszter

## **A Kormány 493/2017. (XII. 29.) Korm. rendelete a szabad vízen való tartózkodás engedélyezésének eljárási szabályairól**

A Kormány a vízgazdálkodásról szóló 1995. évi LVII. törvény 45. § (7) bekezdés u) pontjában kapott felhatalmazás alapján, az Alaptörvény 15. cikk (1) bekezdésében meghatározott feladatkörében eljárva a következőket rendeli el:

- 1. §**
- (1) A vízrendezvények megtartására vonatkozó engedélyezési eljárásban az általános rendőrségi feladatok ellátására létrehozott szerv vízrendészeti rendőri szervei járnak el.
  - (2) A vízrendezvények megtartására irányuló engedély kiadása iránti kérelmet – a rendezvény jellegénél fogva eseményenként külön-külön – a rendezvény megtartása előtt legalább 30 nappal kell az engedélyező hatósághoz benyújtani.
  - (3) A kérelemnek tartalmaznia kell
    - a) a rendezvény megtartásának helyét és időpontját, valamint annak jellegét,
    - b) a rendezvény részletes programját, leírását,
    - c) a rendezéssel megbízott személy személyi igazolványának számát,
    - d) a rendezvényen részt vevő személyek és vízi járművek számát, a vízi járművek típusát,
    - e) vízi sportversenyek esetében a versenykiírás adatait.
  - (4) A vízen tartózkodás biztonságának biztosítása és az emberi élet megóvása érdekében a kérelmező egy áttekinthető, megfelelő méretarányos helyszínrajzon – a méretarány és aránymérték feltüntetésével – bemutatja azt a területet, amelyen a rendezvény megtartásra kerül, megjelölve a tervezett jelzések kihelyezését, a rendezvény területének határait.
  - (5) A jelek, jelzések elhelyezése és eltávolítása a kérelmező feladata.
  - (6) A rendezvényért felelős személy köteles gondoskodni a rendezvény megtartására kiadott rendőrhatalósági engedélyben előírt feltételek betartásáról.
- 2. §**
- (1) A rendezvényt engedélyező hatóság a rendezvényt engedélyező határozatot közli Budapest Főváros Kormányhivatalával.
  - (2) A rendezvényről hajózási hatóságként eljárva Budapest Főváros Kormányhivatala szükség esetén „Hajósoknak szóló hirdetemény” útján tájékoztatja az érdekelteket.
- 3. §**
- Az engedélyező hatóság a kiadott engedélyben meghatározza azon fokozott biztonsági előírásokat, amelyek I. fokú viharjelzés, illetve meteorológiai veszélyjelzés esetén biztosítják a résztvevők biztonságát.
- 4. §**
- Ez a rendelet 2018. január 1-jén lép hatályba.

*Orbán Viktor s. k.,*  
miniszterelnök

## **A Kormány 494/2017. (XII. 29.) Korm. rendelete a nagycsaládosokat megillető földgáz árkedvezményről**

A Kormány a földgázellátásról szóló 2008. évi XL. törvény 132. § 13. pontjában kapott felhatalmazás alapján, az Alaptörvény 15. cikk (1) bekezdésében meghatározott feladatkörében eljárva, a következőket rendeli el:

- 1. §**
- E rendelet hatálya a földgáz egyetemes szolgáltatóra (a továbbiakban: egyetemes szolgáltató), az egyetemes szolgáltatást igénybe vevő felhasználóra (a továbbiakban: felhasználó), a földgázelosztóra (a továbbiakban: elosztó), valamint a Magyar Államkincstárra (a továbbiakban: Kincstár) és a járási hivatalokra terjed ki.

**2. §** (1) E rendelet alkalmazásában

1. *fogyasztói közösség*: a közös gázmérővel rendelkező olyan lakóépületben vételezők összessége, ahol a műszakilag megosztott, önálló lakások száma meghaladja az épületben lévő önálló nem lakás céljára szolgáló helyiségek számát,
  2. *háztartás*: a szociális igazgatásról és szociális ellátásokról szóló 1993. évi III. törvény 4. § (1) bekezdés f) pontja szerinti háztartás,
  3. *jogosult*: olyan földgáz egyetemes szolgáltatási szerződéssel rendelkező lakossági fogyasztó, aki a családok támogatásáról szóló 1998. évi LXXXIV. törvény szerinti legalább három gyermek után, illetve figyelembevételével részesül családi pótlékban, vagy az e szerint családi pótlékban részesülő személlyel egy háztartásban él,
  4. *nagycsaládos kedvezmény*: a jogosult részére e rendelet szerint határozatban megállapított földgáz árkedvezmény.
- (2) Az (1) bekezdésben meg nem határozott fogalmakat a földgázellátásról szóló törvény, valamint a felhatalmazása alapján kiadott jogszabályok szerint kell értelmezni.

**3. §** (1) A jogosult

- a) önálló felhasználási hely esetében a (4) bekezdés,
  - b) fogyasztói közösség esetében az 1. melléklet szerint részesülhet nagycsaládos kedvezményben.
- (2) A jogosult a nagycsaládos kedvezményt csak egy felhasználási helyen veheti igénybe. Fogyasztói közösség esetében egy felhasználási helyen több jogosult is igénybe vehet nagycsaládos kedvezményt.
- (3) Ha a jogosultnak a vele egy háztartásban élő, családi pótlékra jogosító személyre hivatkozással nagycsaládos kedvezményt állapítottak meg, a jogosulttal egy háztartásban élő más személy erre a személyre tekintettel további nagycsaládos kedvezményre nem jogosult.
- (4) A nagycsaládos kedvezményre vonatkozó jogosultság megállapítása esetén a földgázpiaci egyetemes szolgáltatáshoz kapcsolódó értékesítési árak megállapításáról és alkalmazásáról szóló miniszteri rendelet lakossági felhasználókra érvényes kedvezményes díjszabása szerint maximálisan vételezhető földgázmennyiség három gyermekre tekintettel felhasználási helyenként és naptári évenként 61 560 MJ, valamint a negyedik gyermektől számítva gyermekenként további 10 250 MJ.
- (5) A nagycsaládos kedvezmény – a kérelem naptári év közben történő benyújtása esetén – a kérelem benyújtásának évében
- a) az (1) bekezdés a) pontja szerinti esetben a naptári évből hátralévő időtartam fogyasztási jelleggörbe szerinti fogyasztásával,
  - b) az (1) bekezdés b) pontja szerinti esetben a naptári évből hátralévő időtartammal arányos mértékben jár.

**4. §** (1) A nagycsaládos kedvezményre való jogosultság tekintetében, az igénylő kérelmére első fokon

- a) Budapest és Pest megye kivételével a megyei kormányhivatal megyeszékhely szerinti járási hivatala,
  - b) Budapest esetében Budapest Főváros VIII. Kerületi Hivatala,
  - c) Pest megye esetében a Váci Járási Hivatal
- (a továbbiakban együtt: járási hivatal) jár el. A nagycsaládos kedvezményre való jogosultságot a járási hivatal egyszerűsített határozattal állapítja meg. A nagycsaládos kedvezményrel összefüggő ügyekben fellebbezés elbírálására jogosult hatóságként és felügyeleti szervként – országos illetékességgel – Budapest Főváros Kormányhivatala jár el. A jogosultakról a nyilvántartást a Kincstár vezeti.
- (2) Ha a nagycsaládos kedvezményre vonatkozó kérelem szerint a családi pótlékot a családok támogatásáról szóló 1998. évi LXXXIV. törvény végrehajtásáról szóló kormányrendelet szerinti családtámogatási kifizetőhely folyósítja, a családi pótlékra való jogosultság igazolása érdekében a járási hivatal megkeresi a Kincstárt és az igazolás alapján – a további jogosultsági feltételek fennállása esetén – az (1) bekezdés szerinti határozatot hoz.
- (3) A felhasználási hely megállapítása szempontjából a személyi adat- és lakcímnnyilvántartás adatai, a nagycsaládos kedvezményre való jogosultság megállapítása szempontjából a Kincstárnál és a járási hivatalnál a családi pótlékra való jogosultságra vonatkozó nyilvántartás adatai az irányadók.
- (4) A nagycsaládos kedvezményre való jogosultság megállapítása iránti kérelmet a 2. melléklet szerinti igénylőlapra kell benyújtani. Az igénylőlapot a Kincstár és a kormányhivatal, valamint az egyetemes szolgáltató honlapján elektronikusan hozzáférhetővé teszi.

- (5) A Kincstár az igénylőlaphoz útmutatót tesz közzé.
- (6) A kérelem benyújtásakor igazolni kell földgáz egyetemes szolgáltatásra vonatkozó szerződéses jogviszonyt, vagy ha a földgáz egyetemes szolgáltatási szerződés alapján történt már számlakibocsátás, akkor az utolsó számla teljesítését.
- (7) A kérelem benyújtásával az igénylő hozzájárul a kérelemben megadott személyes adatainak az egyetemes szolgáltató, valamint fogyasztói közösség esetén a fogyasztói közösség képviselője részére történő továbbításához.
- (8) A nagycsaládos kedvezményre való jogosultság megállapítására irányuló kérelem a naptári év folyamán bármikor benyújtható.
- (9) A nagycsaládos kedvezmény a családi pótlékra való jogosultságot megállapító végleges határozat szerinti időponttól, a nagycsaládos kedvezményre való jogosultság fennállásának idejéig jár. Ha a kérelem benyújtásakor a családi pótlékra való jogosultság két hónapnál hosszabb ideje áll fenn, a nagycsaládos kedvezmény visszamenőlegesen legfeljebb a kérelem benyújtását megelőző második hónap első napjától állapítható meg.

**5. §** A nagycsaládos kedvezményre való jogosultságot megállapító döntésben a gyermekekre tekintettel adható nagycsaládos kedvezmény felső határáról

- a) a 3. § (1) bekezdés a) pontja esetében MJ-ban,
- b) a 3. § (1) bekezdés b) pontja esetében forintban

kifejezve kell rendelkezni.

**6. §**

- (1) A nagycsaládos kedvezményre való jogosultság megállapításáról vagy annak megszűnéséről a Kincstár az egyetemes szolgáltatót, a járási hivatal a fogyasztói közösség képviselőjét a 3. melléklet szerinti adatok közlésével postai vagy elektronikus úton 5 napon belül értesíti.
- (2) Ha az (1) bekezdés szerinti értesítés hiányos, vagy hibás adatot tartalmaz, az egyetemes szolgáltató felhívására a járási hivatal soron kívül gondoskodik az adatok helyesbítéséről és pótlásáról. A nagycsaládos kedvezmény csak a járási hivatal által teljeskörűen és helyes adattartalommal átadott értesítés alapján érvényesíthető.
- (3) A jogosult a felhasználási helyében történő változás esetében az adatváltozást a járási hivatalnak bejelenti. A járási hivatal a bejelentés alapján az 5. § szerint az új felhasználási hely tekintetében dönt a módosításról és az (1) bekezdés szerint értesíti az egyetemes szolgáltatót.
- (4) A jogosult a kérelemben foglalt adatok változását – ideértve a jogosultság feltételeinek megszűnését is – a változás bekövetkezésétől számított 15 napon belül bejelenti a járási hivatalnak.

**7. §**

- (1) A járási hivatal a jogosultság feltételeinek a fennállására vonatkozóan ellenőrzést végezhet az igénylőnél és a jogosultnál. Ha az ellenőrzés megtartását az igénylő vagy a jogosult neki felróható okból akadályozza, a járási hivatal a nagycsaládos kedvezményre való jogosultság megállapítására irányuló eljárást megszünteti vagy megvonja a fennálló jogosultságot.
- (2) A járási hivatal minden év december 31-ig – a november 15-én hatályos adatok alapján – felülvizsgálja jogosultak a 4. § (3) bekezdése szerinti nyilvántartásban szereplő adatait a jogosultság fennállása szempontjából.
- (3) Ha a jogosultság feltételei nem állnak fenn, a járási hivatal a nagycsaládos kedvezményre vonatkozó jogosultságot megvonja, amelyről az egyetemes szolgáltatót és fogyasztói közösség képviselőjét a határozat véglegessé válását követő 5 napon belül értesíti.
- (4) A nagycsaládos kedvezményt jogosulatlanul igénybevevő az 5. § a) pontja szerinti esetben a kedvezményes mennyiség ellenértékének és a fogyasztott mennyiség kedvezmény nélkül számított ellenértékének az általános forgalmi adóval és a törvényes késedelmi kamattal növelt különbözetét, az 5. § b) pont szerinti esetben a nagycsaládos kedvezmény általános forgalmi adóval és a törvényes késedelmi kamattal növelt összegét 30 napon belül köteles az egyetemes szolgáltatónak megfizetni.
- (5) Ha a nagycsaládos kedvezmény jogosulatlan igénybevételére az igénybevevőnek felróható okból került sor, a jogosulatlan igénybevevő a (4) bekezdés szerinti különbözet vagy a kedvezmény összegét a határozathozatal napján érvényes jegybanki alapkamat kétszeresével növelten köteles az egyetemes szolgáltatónak 30 napon belül megfizetni.

**8. §**

- (1) Az egyetemes szolgáltató a 3. § (1) bekezdés b) pontja szerinti nagycsaládos kedvezményt a kiállított számlában havonta azonos összegben érvényesíti.
- (2) Ha az (1) bekezdés szerint számított összeg az adott havi számla összegét meghaladja, az egyetemes szolgáltató a fennmaradó kedvezményt a következő számlákban érvényesíti.

- (3) A kiállított számlán a számlában érvényesített határozatok számát tájékoztató jelleggel szerepeltetni kell.
- (4) Ha a felhasználási helyen több fogyasztásmérő berendezés van, az egyetemes szolgáltató a fogyasztott össz mennyiség alapján biztosítja a kedvezményt.

- 9. §** (1) A fogyasztói közösség képviselője a 3. melléklet szerinti értesítés birtokában, az egyetemes szolgáltató által kiállított számla alapján érvényesíti a 3. § (1) bekezdés b) pontja szerinti nagycsaládos kedvezményt a fogyasztói közösségben vételező jogosult felé.
- (2) A fogyasztói közösség képviselője a járási hivatal felhívására 15 napon belül köteles közölni az általa az elszámolások során kimutatott és érvényesített nagycsaládos kedvezmények összegét és időpontját.
- (3) Ha a fogyasztói közösség képviselője a 3. § (1) bekezdés b) pontja szerinti nagycsaládos kedvezményt a jogosult vonatkozásában nem, vagy csak részben érvényesítette, a járási hivatal kötelezi a kedvezmény érvényesítésére. A határozat egy példányát a jogosult részére is kézbesíteni kell.

- 10. §** (1) Az egyetemes szolgáltató – ha az elszámolási időszak nem esik egybe a naptári évvel – a naptári év zárónapját és a következő naptári év kezdőnapját magában foglaló időszakokra vonatkozó számlában a 3. § (1) bekezdés b) pontja szerinti nagycsaládos kedvezményt a naptári évekre megosztva érvényesíti.
- (2) Szolgáltatás szüneteltetése és szerződészegés miatti kikapcsolás esetén a nagycsaládos kedvezmény nem érvényesíthető az érintett időszakra. A 3. § (4) bekezdése szerinti mennyiséget szolgáltatás szüneteltetése vagy szerződészegés miatti kikapcsolás időtartamával arányosan csökkenteni kell.

- 11. §** Ez a rendelet 2018. január 1-jén lép hatályba.

Orbán Viktor s. k.,  
miniszterelnök

1. melléklet a 494/2017. (XII. 29.) Korm. rendelethez

**Az egyes elosztói működési területenként alkalmazandó nagycsaládos kedvezmény mértéke  
gyermekenként és jogosultsági időszakonként fogyasztói közösségek esetében**

1. 20 m<sup>3</sup>/h-nál kisebb névleges teljesítményű gázmérővel rendelkező fogyasztói közösségek esetében

	A	B	C
1	Elosztói működési terület	Három vagy több gyermeket nevelő családok esetében 1–3. gyermekre tekintettel járó kedvezmény	Háromnál több gyermeket nevelő családok esetében 4. és további gyermekekre tekintettel járó kedvezmény
2		Ft/év/gyermek	Ft/év/gyermek
3	Az E.ON Közép-dunántúli Gázhálózati Zártkörűen Működő Részvénytársaság, az E.ON Dél-dunántúli Gázhálózati Zártkörűen Működő Részvénytársaság és a Magyar Gázzolgáltató Korlátolt Felelősségű Társaság:	1049	1573
4	Az Égáz-Dégáz Földgázelosztó Zártkörűen Működő Részvénytársaság:	1058	1587
5	A FŐGÁZ Földgázelosztási Korlátolt Felelősségű Társaság, az Ózdi Energiaszolgáltató és Kereskedelmi Korlátolt Felelősségű Társaság, a Csepeli Erőmű Korlátolt Felelősségű Társaság és az ISD Power Energiatermelő és Szolgáltató Korlátolt Felelősségű Társaság:	1054	1581

6	A TIGÁZ-DSO Földgázelosztó Korlátolt Felelősségű Társaság és Natural Gas Service Ipari és Szolgáltató Korlátolt Felelősségű Társaság:	1085	1627
---	---	------	------

2. 20 m<sup>3</sup>/h és annál nagyobb névleges (össz)teljesítményű gázmérővel rendelkező fogyasztói közösségek esetében

	A	B	C
1	Elosztói működési terület	Három vagy több gyermeket nevelő családok esetében 1–3. gyermeke tekintettel járó kedvezmény	Háromnál több gyermeket nevelő családok esetében 4. és további gyermekekre tekintettel járó kedvezmény
2		Ft/év/gyermek	Ft/év/gyermek
3	Az E.ON Közép-dunántúli Gázhálózati Zártkörűen Működő Részvénytársaság, az E.ON Dél-dunántúli Gázhálózati Zártkörűen Működő Részvénytársaság és a Magyar Gázzolgáltató Korlátolt Felelősségű Társaság:	1171	1757
4	Az Égáz-Dégáz Földgázelosztó Zártkörűen Működő Részvénytársaság:	886	1329
5	A FŐGÁZ Földgázelosztási Korlátolt Felelősségű Társaság, az Ózdi Energiaszolgáltató és Kereskedelmi Korlátolt Felelősségű Társaság, a Csepeli Erőmű Korlátolt Felelősségű Társaság és az ISD Power Energiatermelő és Szolgáltató Korlátolt Felelősségű Társaság:	871	1306
6	A TIGÁZ-DSO Földgázelosztó Korlátolt Felelősségű Társaság és Natural Gas Service Ipari és Szolgáltató Korlátolt Felelősségű Társaság:	830	1245

2. melléklet a 494/2017. (XII. 29.) Korm. rendelethez

**Igénylőlap a nagycsaládos kedvezményre való jogosultság megállapításához**

- Az igénylőlapot felhasználási helyenként kell kitölteni.
- Az igénylő személyi adatai:
  - Családi és utóneve: .....
  - Születési neve: .....
  - Anyja neve: .....
  - Születési hely, év, hó, nap: .....
  - Lakóhelye: ..... irányítószám ..... település ..... utca/út/tér ..... házszám ..... lépcsőház ..... emelet ..... ajtó
  - Társadalombiztosítási azonosító jel (TAJ): .....
  - Telefonszáma és e-mail-címe (nem kötelező kitölteni): .....
- Az igénylővel együtt élő személyek adatai:

Név	Születési idő	TAJ szám
	□□□□-□□-□□	□□□-□□□□-□□□□
	□□□□-□□-□□	□□□-□□□□-□□□□
	□□□□-□□-□□	□□□-□□□□-□□□□

A táblázatban fel kell tüntetni minden olyan személyt, akinek az igénylővel közös a lakcíme, ideértve azon gyermekeket, akik után az igénylő családi pótlékban részesül, illetve akik a családi pótlék összegének megállapítása szempontjából figyelembevételre kerülnek.



4. A kérelem benyújtása során igazolni kell:
  - 4.1. új felhasználási hely esetén a földgáz egyetemes szolgáltatásra vonatkozó szerződéses jogviszonyt, vagy
  - 4.2. amennyiben a földgáz egyetemes szolgáltatási szerződés alapján már történt számlakibocsátás, a kérelem benyújtását megelőzően kézhez kapott utolsó számla teljesítését.
5. Fogyasztói közösség képviselőjére vonatkozó adatok
  - 5.1. Név, megnevezés:
  - 5.2. Cím, székhely:
6. Nyilatkozat
  - 6.1. Tudomásul veszem, hogy a kérelemben foglaltak valódiságát a járási hivatal ellenőrizheti.
  - 6.2. Tudomásul veszem, hogy a jogosulatlanul igénybe vett kedvezményt törvényes késedelmi kamattal növelten az érintett földgáz egyetemes szolgáltató részére vagyok köteles egy összegben visszafizetni.
  - 6.3. A járási hivatalnak és a Kincstárnak a jogosultság elbírálásához, valamint a kedvezmény érvényesítéséhez és ellenőrzéséhez szükséges adatkezeléséhez, továbbá az egyetemes szolgáltató, valamint fogyasztási közösség esetén a fogyasztói közösség képviselője részére történő adattovábbításhoz hozzájárulok.
  - 6.4. Kijelentem, hogy sem én, sem a háztartásomban élő személy más felhasználási helyen nagycsaládos kedvezményt nem vesz(ek) igénybe.
  - 6.5. Kijelentem és tudomásul veszem, hogy köteles vagyok bejelenteni a jogosultságom fennállásának feltételeiben, vagy a felhasználási hely címe tekintetében történt változást – annak bekövetkeztétől számított 15 napon belül – a járási hivatal részére.
  - 6.6. Büntetőjogi felelősségem tudatában kijelentem, hogy a kérelemben feltüntetett adatok a valóságnak megfelelnek.

Dátum: ..... év ..... hó ..... nap

.....  
(az igénylő aláírása)

3. melléklet a 494/2017. (XII. 29.) Korm. rendelethez

#### **A kedvezményre jogosultakról szóló értesítés adatai**

1. A kedvezményre való jogosultságot megállapító szerv megnevezése
2. A kedvezményre való jogosultságot megállapító határozat száma
3. A jogosult neve és lakóhelye (fogyasztási hely):
4. A jogosultság kezdő és végső időpontja:
5. Adat jellege: új, módosító, törlő, jogosulatlan
6. Szolgáltató kódja:
7. Területi földgázelosztó:
8. Település neve:
9. A szolgáltatónál szereplő azonosító szám: ügyfél azonosító, fogyasztási hely azonosító, szerződésszám, hivatkozási szám, mérő gyári száma
10. Jogosultság szempontjából figyelembe vett gyerekek száma
11. Gyerekek után járó kedvezmény felső határa az 5. § a) pontja esetén MJ-ban vagy az 5. § b) pontja esetén forintban

**A Kormány 495/2017. (XII. 29.) Korm. rendelete  
a folyékony tüzelő- és fűtőanyagok, a motorhajtóanyagok, valamint egyes kőolajtermékek forgalmazási  
követelményei tekintetében a megfelelőségértékelési tevékenységgel összefüggő kérdésekről**

A Kormány a megfelelőségértékelő szervezetek tevékenységéről szóló 2009. évi CXXXIII. törvény 13. § (1) bekezdés d) pontjában, e) pont eb) alpontjában és f) pont fb) alpontjában kapott felhatalmazás alapján, az Alaptörvény 15. cikk (1) bekezdésében meghatározott feladatkörében eljárva a következőket rendeli el:

**1. A kijelölő hatóság**

**1. §** Az egyes folyékony tüzelő- és fűtőanyagok kéntartalmával, a motorhajtóanyagok minőségi követelményeivel, valamint a motorhajtóanyagok és egyes kőolajtermékek belföldi forgalmazásával kapcsolatos, a megfelelőségértékelő szervezetek tevékenységéről szóló törvény (a továbbiakban: Msztv.) szerinti megfelelőségértékelési tevékenységet engedélyező kijelölő hatóság a Magyar Energetikai és Közmű-szabályozási Hivatal.

**2. A kijelölés iránti kérelem**

- 2. §** (1) A kérelmező a kijelölés iránti kérelmet az 1. mellékletben meghatározott tartalommal nyújtja be a kijelölő hatósághoz.
- (2) A kijelölés iránti kérelem benyújtása során az Msztv. 6. § (3) bekezdés a) pontja szerinti esetben
- igazolja, hogy rendelkezik a Nemzeti Akkreditáló Testület által a 765/2008/EK európai parlamenti és tanácsi rendelet 2. cikk 10. pontja szerinti kiállított akkreditálási határozattal,
  - feltünteti a kérelmezett megfelelőségértékelési tevékenység pontos leírását,
  - feltünteti a megfelelőségértékelési eljárás alá vont termék megnevezését,
  - feltünteti a kérelmező által kiállítandó megfelelőséget igazoló dokumentumok mintáit,
  - igazolja a kijelölési eljárásért fizetendő igazgatási szolgáltatási díj megfizetését.
- (3) A kérelmező a kérelemhez a 3. §-ban foglalt esetben a (2) bekezdésben, valamint a megfelelőségértékelő szervezetek kijelöléséről, valamint a kijelölt szervezetek tevékenységének részletes szabályairól szóló 315/2009. (XII. 28.) Korm. rendelet (a továbbiakban: R.) 12. § (2) bekezdésében meghatározottakon túl
- bemutatja a nemzetközi tanúsítási rendszerekben kapott elismeréseket, ha vannak ilyenek, és
  - csatolja a nemzeti szabványként ki nem hirdetett szabványokat, döntvényeket, műszaki előírásokat.

**3. A kérelmező alkalmasságának, felkészültségének vizsgálata az akkreditált státusz odaítéléséről  
szóló határozat hiányában**

- 3. §** (1) Ha a kérelmező nem rendelkezik az Msztv. 6. § (3) bekezdés a) pontja szerinti, a megfelelőségértékelési területen egyes tevékenységek végzésére való felkészültséget igazoló akkreditált státusz odaítéléséről szóló határozattal, a kérelmező alkalmasságának, felkészültségének megítélésére a kijelölő hatóság megvizsgálja a kérelmező
- kérelmezett megfelelőségértékelési területnek megfelelő szervezeti felépítését;
  - minőségbiztosítási rendszerének meglétét és működését;
  - megfelelőségértékelési tevékenységet végző személyzete tekintetében
    - az adott megfelelőségértékelési tevékenység elvégzéséhez szükséges szakmai képzettség és szakmai gyakorlat meglétét,
    - a felelősség telepítésének rendjét,
    - az R. 2. § (2) bekezdés a) pontjában meghatározottak ismeretét,
    - vizsgálati eredményeinek értékelése során alkalmazott módszertant és a vizsgálati eredmények dokumentálását, ha a vizsgálati eredmények értékelése a kérelmező megfelelőségértékelési tevékenységének része,
    - a tanúsítványok elkészítéséhez szükséges ismeret meglétét, ha a kérelmező megfelelőségértékelési tanúsítást is végez,
    - az értékelés által érintett termékekre vonatkozó gyártástechnológia ismeretét;

- d) a megfelelőségértékeléshez szükséges műszaki és adminisztratív feltételek meglétét, így
  - da) a kérelmező kérelmezett megfelelőségértékelési területtel kapcsolatos belső eljárási rendjének a szabályozottságát (működési és eljárási szabályzat),
  - db) az R. 2. § (2) bekezdés b) és c) pontjában meghatározott feltételek teljesülését,
  - dc) ha a kérelmező megfelelőségértékelési vizsgálatot végez, az előírásoknak megfelelő vizsgáló laboratóriumok, vizsgáló- és mérőeszközök, berendezések rendelkezésre állását,
  - dd) az adminisztrációs feladatok ellátásához szükséges eszközök meglétét,
  - de) a nyilvántartások, jelentések, tanúsítványok megőrzését,
  - df) az R. 2. § (2) bekezdés e) pontjában meghatározott részvétel vagy tájékoztatás biztosítottságát.
- (2) Ha a kérelmező a megfelelőségértékelési tevékenységek végzéséhez közreműködőt vesz igénybe, az (1) bekezdés szerinti vizsgálat kiterjed a közreműködőre is.

#### **4. Kijelölés, az éves jelentés, valamint a kijelölt szervezetek kijelölést követő ellenőrzése**

**4. §** A kijelölő hatóság R. 15. §-a szerinti döntése 5 évig hatályos.

- 5. §**
- (1) A kijelölt szervezet az előző évben végzett megfelelőségértékelő tevékenységéről készített jelentését (a továbbiakban: éves jelentés) minden évben január 31-éig megküldi a kijelölő hatóságnak.
  - (2) Az éves jelentés a következőket tartalmazza:
    - a) a megrendelő gazdasági szereplők, a velük megkötött szerződések, a vizsgálati, ellenőrzési jegyzőkönyvek, a kiadott tanúsítványok számát, megfelelésértékelési területek szerinti bontásban,
    - b) a közreműködő szervezet nevét, ha a kijelölt szervezet közreműködőt vett igénybe,
    - c) a gazdasági szereplőknek a kijelölt szervezet tevékenységével összefüggő panaszai felsorolását és a panaszok kivizsgálásának eredményét,
    - d) a kijelölt megfelelőségértékelési területtel kapcsolatos azon képzések felsorolását, amelyeken a kérelmező szervezet személyzete részt vett,
    - e) az R. 2. § (2) bekezdés e) pontjában meghatározott részvétel bemutatását,
    - f) a kijelölt megfelelőségértékelési területen a termék forgalmazására vonatkozó rendelkezések megsértésével összefüggésben a piacfelügyeleti hatóságnak és a kijelölt megfelelőségértékelési területen működő más megfelelőségértékelő szervezeteknek küldött tájékoztatások számát, valamint
    - g) a visszavont tanúsítványok számát.

**6. §** Ha a kijelölés az Msztv. 6. § (3) bekezdésének b) pontja szerint csatolt dokumentumok alapján történt, a kijelölő hatóság évente ellenőrzi a kijelölés feltételeinek meglétét és folyamatos betartását.

#### **5. Záró rendelkezések**

**7. §** Ez a rendelet 2019. január 1-jén lép hatályba.

*Orbán Viktor s. k.,*  
miniszterelnök

1. melléklet a 495/2017. (XII. 29.) Korm. rendelethez

#### **A kijelölésre irányuló kérelem tartalmi elemei**

- 1. A kérelem – az Msztv. 6. § (2) bekezdésében meghatározottakon túl – tartalmazza
  - a) a kérelmező elérhetőségét és honlapcímét,
  - b) a foglalkoztatotti létszámot,
  - c) a megfelelőségértékelő tevékenység végzéséhez szükséges szakmai képzés és gyakorlat követelményét teljesítő munkavállaló, vagy a kérelmezővel munkavégzésre irányuló egyéb jogviszonyban álló személy szakterületeinek felsorolását,

- d) a kérelmezett megfelelőségértékelési tevékenységet – vizsgálat, ellenőrzés vagy tanúsítás vagy ezek együttesen – és az eljárással érintett termék megjelölését.
2. A kérelemben a kérelmező nyilatkozik, hogy
- a) a kérelmezett megfelelőségértékelési tevékenység harmonizációs uniós jogi aktus hatálya alá tartozik-e, valamint arról, hogy rendelkezik-e arra akkreditálással,
- b) az összeférhetlenség megállapítása esetén rendelkezik-e a függetlenség helyreállítására vonatkozó eljárással,
- c) ha a kijelölést
- ca) vizsgálatra kéri, és már végzett vizsgálatot a kérelmezett megfelelőségértékelési területen, úgy a kérelem benyújtását megelőző két évben elvégzett vizsgálatok számáról,
- cb) ellenőrzésre kéri, és már végzett ellenőrzést a kérelmezett megfelelőségértékelési területen, úgy a kérelem benyújtását megelőző két évben lefolytatott ellenőrzések számáról, vagy
- cc) tanúsításra kéri, és már végzett tanúsítást a kérelmezett megfelelőségértékelési területen, úgy a kérelem benyújtását megelőző két évben lefolytatott eljárások számáról,
- d) a megfelelőségértékelési tevékenység végzésére irányuló szerződés részévé váló általános szerződési feltételei megfelelnek-e az R. 4. §-ában foglaltaknak,
- e) rendelkezik-e az előző évi megfelelőségértékelési tevékenységéről készített, a kijelölő hatósághoz évente benyújtandó jelentés alapjául szolgáló, a kijelölt megfelelőségértékelési területhez igazított éves jelentés mintájával,
- f) rendelkezik-e eljárással a kiadott tanúsítványok alkalmazásának ellenőrzésére,
- g) rendelkezik-e a tanúsítvány hatályának korlátozására, felfüggesztésére, visszavonására vonatkozó eljárással, ha a tanúsított termék már nem elégíti ki a vonatkozó követelményeket,
- h) rendelkezik-e eljárással a megfelelőségértékelési tevékenysége során kiadott dokumentumok – így különösen vizsgálati, ellenőrzési jegyzőkönyvek, tanúsítványok – őrzésére és a megismert bizalmas információk kezelésére vonatkozóan,
- i) a megfelelőségértékelési tevékenység során megismert üzleti titok és bizalmas információ megtartását vállalja-e,
- j) rendelkezik-e kidolgozott eljárással
- ja) a kijelölő hatóság Msztv. 5. § (4) bekezdés szerinti, R. 5. § (1) bekezdés, valamint R. 8. § (1) és (3) bekezdés szerinti,
- jb) a megfelelőségértékelési tevékenységet végző személyzet R. 2. § (2) bekezdés e) pontja szerinti,
- jc) az R. 2. § (5) bekezdés szerinti,
- jd) a hatáskörrel rendelkező piacfelügyeleti hatóság R. 8. § (2) bekezdése szerinti,
- je) más megfelelőségértékelési szervezetek és – bejelentett szervezet esetén – más bejelentett szervezetek R. 8. § (4)–(5) bekezdés szerinti tájékoztatására vonatkozóan,
- k) tanúsító szervezatként megköveteli-e, hogy a megfelelőségértékelést megrendelők tartsanak nyilván minden, a tanúsított termékkel kapcsolatos panaszt és az azok rendezésére tett intézkedéseket.
3. A kérelmező közreműködő igénybevétele esetén nyilatkozik
- a) a közreműködő elérhetőségéről az általa végzendő feladatokról,
- b) arról, hogy vállalja a megrendelő beleegyezésének beszerzését,
- c) arról, hogy a közreműködő laboratóriumai megfelelnek a vizsgáló laboratóriumok felkészültségének követelményeire vonatkozó előírásoknak,
- d) arról, hogy az ellenőrzést végző közreműködő megfelel az ellenőrzést végző szervezetek működésének feltételeire vonatkozó előírásoknak.
4. A kérelmező a kérelemben nyilatkozik, hogy ha a kijelölést tanúsításra kéri, van-e eljárása a tevékenységével érintett szervezetek, termékek és tanúsítványok jegyzékének elkészítésére, ennek karbantartására, valamint hozzáférhetővé tételére.
5. A kérelmező felsorolja az értékelők elérhetőségét, az értékelt tevékenység fajtáit, az értékelés tárgyát és az okiratok számát, valamint az értékelés időpontját és érvényességét.
6. A kérelmező képviselője nyilatkozik arról, hogy az 1–5. pontokban közölt válaszok és adatok a valóságnak megfelelnek.

## **A Kormány 496/2017. (XII. 29.) Korm. rendelete az atomenergia alkalmazásával összefüggő hatósági engedélyek kiadásához szükséges rendőrségi szakhatósági hozzájárulás szempontjairól**

A Kormány az atomenergiáról szóló 1996. évi CXVI. törvény 67/A. §-ában kapott felhatalmazás alapján, az Alaptörvény 15. cikk (1) bekezdésében meghatározott feladatkörében eljárva a következőket rendeli el:

- 1. §** (1) Az atomenergiáról szóló 1996. évi CXVI. törvény (a továbbiakban: Atv.) 2. melléklet 34. sor szerinti szakkérdés vizsgálata érdekében a hatóság a fizikai védelemről és a kapcsolódó engedélyezési, jelentési és ellenőrzési rendszerről szóló 190/2011. (IX. 9.) Korm. rendelet (a továbbiakban: Korm. rendelet) 4. melléklet 2. pontjában meghatározott Fizikai Védelmi Tervet a szakhatóság rendelkezésére bocsátja.
- (2) Az Atv. 2. melléklet 35. sor szerinti szakkérdés vizsgálata érdekében a hatóság a Korm. rendelet 4. melléklet 1. pontjában meghatározott Fizikai Védelmi Tervet a szakhatóság rendelkezésére bocsátja.
- 2. §** (1) A szakhatósági állásfoglalás kialakításakor az általános rendőrségi feladatok ellátására létrehozott szerv által vizsgálandó szakkérdés eldöntése során a rendőrségnek az engedélyes által benyújtott Fizikai Védelmi Tervnek a Korm. rendelet hatályos előírásainak való megfelelését kell vizsgálnia.
- (2) A Korm. rendelet 6–30. §-ában foglalt követelmények teljesítése esetén a Korm. rendelet 2., 3. és 6. mellékletében meghatározott követelményektől való eltérés lehetősége vonatkozásában a rendőrség az általa vizsgálandó szakkérdést abból a szempontból vizsgálja, hogy az eltérés rendészeti vonatkozásában milyen feltételek alapján engedélyezhető.
- (3) Ha a Korm. rendelet 37. § (5) bekezdésében meghatározott esetben az OAH az eljárásába a rendőrséget szakhatóságként bevonja, a rendőrség rendészeti szempontból azt vizsgálja, hogy a fizikai védelmi rendszernek az OAH által meghatározott időpontig történő teljes kiépüléséig, a megvalósulás ütemezésének megfelelően az engedélyesnek milyen átmeneti intézkedéseket kell teljesítenie.
- 3. §** Ez a rendelet 2018. január 1-jén lép hatályba.

*Orbán Viktor s. k.,*  
miniszterelnök

## **A Kormány 497/2017. (XII. 29.) Korm. rendelete egyes energetikai tárgyú kormányrendeletek módosításáról**

A Kormány a bányászatról szóló 1993. évi XLVIII. törvény 50/A. § (1) bekezdés 2. és 31. pontjában, a 2. alcím tekintetében a villamos energiáról szóló 2007. évi LXXXVI. törvény 170. § (1) bekezdés 6., 7. és 13. pontjában, a 3. alcím tekintetében a földgázellátásról szóló 2008. évi XL. törvény 132. § 1., 8., 13., 35. és 40. pontjában kapott felhatalmazás alapján, az Alaptörvény 15. cikk (1) bekezdésében meghatározott feladatkörében eljárva, a következőket rendeli el:

### **1. A bányászatról szóló 1993. évi XLVIII. törvény végrehajtásáról szóló 203/1998. (XII. 19.) Korm. rendelet módosítása**

- 1. §** A bányászatról szóló 1993. évi XLVIII. törvény végrehajtásáról szóló 203/1998. (XII. 19.) Korm. rendelet (a továbbiakban: Bt. Vhr.) az 1. §-t követően következő alcímmel egészül ki:
- „(A Bt. 5. §-ához)*
- 1/A. § (1) Bányászati hulladékkezelő létesítmény (a továbbiakban: hulladékkezelő létesítmény) a bányafelügyelet engedélyével üzemeltethető. A bányafelügyelet a működés engedélyezéséről
- a) ha a hulladékkezelő létesítmény kialakítása építési tevékenységgel nem jár, a műszaki üzemi terv jóváhagyása, vagy
- b) ha a hulladékkezelő létesítmény kialakítása építési tevékenységgel jár, annak használatbavételi vagy fennmaradási engedélyezési eljárása
- során dönt.

(2) Az engedélykérelem a következőket tartalmazza:

- a) az üzemeltető megjelölése,
- b) a hulladékkezelő létesítmény javasolt helye,
- c) a bányászati hulladékok kezeléséről szóló miniszteri rendelet (a továbbiakban: R.) szerinti bányászati hulladék-gazdálkodási terv,
- d) az R. szerinti pénzügyi garancia vagy azzal egyenértékű megfelelő intézkedés bemutatása.

(3) Ha a hulladékkezelő létesítmény üzemeltetéséhez környezetvédelmi vagy egységes környezethasználati engedély szükséges, a kérelemhez mellékelni kell a véglegessé vált környezetvédelmi vagy egységes környezethasználati engedélyt.

(4) A bányafelügyelet akkor adja meg az engedélyt, ha az üzemeltető igazolja, hogy

- a) az üzemeltető felkészült az R. által támasztott követelmények betartására, és
- b) a hulladékkezelés nem ellentétes a hulladékról szóló törvény általános elveivel.

(5) A bányafelügyelet a működési engedélyezési eljárás során dönt a bányászati hulladék-gazdálkodási terv jóváhagyásáról, az üzemeltető által felajánlott pénzügyi biztosíték elfogadásáról és a hulladékkezelő létesítmény R. szerinti besorolásáról.

(6) A bányafelügyelet hivatalból módosítja az engedély feltételeit, ha

- a) a hulladékkezelő létesítmény üzemelésében vagy az elhelyezett hulladékban jelentős változások, így különösen az üzemeltető változása, a hulladék veszélyességének változása következnek be,
- b) az üzemeltető által az R. szerint jelentett monitoring eredmények, valamint a végrehajtott ellenőrzések alapján indokolt,
- c) az Európai Unió által nyilvántartott, elérhető technikában beálló jelentős változás következik be.

(7) Az engedélyben foglalt információkat a bányafelügyelet az illetékes nemzeti és közösségi statisztikai hivatalok számára hozzáférhetővé teszi statisztikai célból történő megkeresés esetén. Az üzleti titkot képező információk – különösen az üzleti kapcsolatok, a költségösszetevők és a gazdaságosan kitermelhető ásványvagyon mennyisége – nem hozhatók nyilvánosságra.

1/B. § (1) A bányafelügyelet az engedélykérelem benyújtását követő 5 napon belül a hivatalában, valamint a hulladékkezelő létesítmény helye szerint illetékes települési önkormányzat hivatalának hirdetőtábláján közleményt tesz közzé, amely tartalmazza:

- a) az engedélykérelmet,
- b) ha az engedélykérelemről hozott döntés konzultáció tárgyát képezi az Európai Unió tagállamai között, az erre vonatkozó tájékoztatást,
- c) tájékoztatást arról, hogy a bányafelügyeletről az ügyel kapcsolatban felvilágosítás kérhető, arra észrevétel tehető, valamint ezek módját és határidejét, a bányafelügyelet kapcsolattartásra szolgáló elérhetőségét,
- d) a döntés során irányadó szempontokat,
- e) az engedély vagy az engedély feltételeinek módosítása esetén az arra vonatkozó javaslatról tájékoztatást,
- f) az ügyel kapcsolatos információk közzétételének helyét, idejét és módját, és
- g) az R. szerinti nyilvánosság (a továbbiakban: nyilvánosság) megfelelő felkészülését és részvételét biztosító egyéb intézkedéseket.

(2) Az önkormányzat jegyzője biztosítja a bányafelügyelet által megküldött engedélyezési dokumentációba történő betekintést a R. szerinti érintett nyilvánosság (a továbbiakban: érintett nyilvánosság) számára az engedélyezési dokumentáció kézhezvételét követően.

(3) A bányafelügyelet a közzétételt követően az érintett nyilvánosság számára hivatalában hozzáférhetővé teszi

- a) az engedélykérelmet és az ahhoz kapcsolódó egyéb hatósági döntéseket, szakértői véleményeket, és a nyilvánossággal közölt valamennyi információt,
- b) az (1) bekezdésben meghatározott tájékoztatáson felül minden olyan információt, amely kapcsolódik az 1/A. § szerinti döntéshez, és amely csak azután áll rendelkezésre, miután a nyilvánosság tájékoztatása az (1) bekezdés szerint megtörtént.

(4) Az érintett nyilvánosság az (1) bekezdés szerinti közlemény közzétételét követő 8 napon belül a bányafelügyeletnél észrevételt tehet és konzultációt kezdeményezhet. A bányafelügyelet az érintett nyilvánosság észrevételét és véleményét a döntéshozatal során érdemben köteles vizsgálni és megfelelően figyelembe venni.

(5) A bányafelügyelet a döntéséről az (1) bekezdésben meghatározott módon, a határozat közzétételével tájékoztatja az érintett nyilvánosságot.

(6) Az engedélyek 1/A. § (6) bekezdése szerinti módosítására irányuló eljárás során e § rendelkezéseit megfelelően alkalmazni kell."

- 2. §** A Bt. Vhr. az 1/C. §-t megelőzően a következő alcím címmel egészül ki:  
„(A Bt. 6. §-ához)”

**2. A villamos energiáról szóló 2007. évi LXXXVI. törvény egyes rendelkezéseinek végrehajtásáról szóló 273/2007. (X. 19.) Korm. rendelet módosítása**

- 3. §** A villamos energiáról szóló 2007. évi LXXXVI. törvény egyes rendelkezéseinek végrehajtásáról szóló 273/2007. (X. 19.) Korm. rendelet (a továbbiakban: Vet. Vhr.) az 1. §-t követően a következő alcímmel egészül ki:  
„(A VET 6. §-ához)

*Az 50 MW, és az ezt meghaladó névleges teljesítőképességű erőművek biztonsági energiaforrás-készletének felhasználása*  
1/A. § (1) Az 50 MW, és az ezt meghaladó névleges teljesítőképességű erőműre vonatkozó termelői működési engedélyes az átviteli rendszerirányító álláspontját is tartalmazó kérelmére – ha jogszabály másként nem rendelkezik – a Magyar Energetikai és Közmű-szabályozási Hivatal (a továbbiakban: Hivatal) elnöke engedélyezheti a miniszteri rendelet szerinti biztonsági energiaforrás-készlet felhasználását, ha a termelői működési engedélyes egy vagy több erőművének normatív energiahordozó-készlete olyan mértékben csökken, hogy az a villamos energia folyamatos termelését veszélyezteti.

(2) Az (1) bekezdés szerint felhasznált biztonsági energiaforrás-készlet visszapótlásának határidejéről a Hivatal elnöke határoz.

(3) A Hivatal elnöke az e § szerint hozott határozatait az átviteli rendszerirányítónak is megküldi.”

- 4. §** A Vet. Vhr. 113. §-a helyébe a következő rendelkezés lép:  
„113. § Az egyetemes szolgáltatónak a VET 145. § (4) bekezdése szerinti árszabás áraitól való eltérésekkel kapcsolatos javaslatához – az ár átlagára vonatkozó számításokon kívül – árszabásonként is be kell mutatnia az alkalmazni kívánt díjtételeket, valamint az azokat megalapozó számításokat.”

- 5. §** (1) A Vet. Vhr. 1. számú melléklete az 1. melléklet szerint módosul.  
(2) A Vet. Vhr. 15. számú melléklete helyébe a 2. melléklet lép.  
(3) A Vet. Vhr. 22. számú melléklete a 3. melléklet szerint módosul.

- 6. §** A Vet. Vhr.
2. §-ában a „Magyar Energetikai és Közmű-szabályozási Hivatal (a továbbiakban: Hivatal)” szövegrész helyébe a „Hivatal” szöveg,
  110. § (3) bekezdésében az „a szervezett villamosenergia-piacon való értékesítési kötelezettsége keretében” szövegrész helyébe az „a szervezett villamosenergia-piacon, illetve a villamos energiához kapcsolódó származtatott ügylettel kereskedést biztosító, a tőkepiacról szóló 2001. évi CXX. törvény szerinti szabályozott piacon” szöveg,
  - 113/A. § (2) bekezdésében az „a VET 98. §-ában, valamint 145. §-ában foglalt jogkövetkezményeket alkalmazza.” szövegrész helyébe az „a VET 96–98. §-ában, valamint a 141. § (12) bekezdésében meghatározott jogkövetkezményeket alkalmazza.” szöveg,
  - 113/A. § (3) bekezdésében a „március 31-ig” szövegrész helyébe az „április 30-ig” szöveg lép.

**3. A földgázellátásról szóló 2008. évi XL. törvény rendelkezéseinek végrehajtásáról szóló 19/2009. (I. 30.) Korm. rendelet módosítása**

- 7. §** A földgázellátásról szóló 2008. évi XL. törvény rendelkezéseinek végrehajtásáról szóló 19/2009. (I. 30.) Korm. rendelet (a továbbiakban: Get. Vhr.) a következő 28/A. §-sal egészül ki:  
„28/A. § Ha a földgázkereskedő egyetemes szolgáltatásra vonatkozó engedéllyel is rendelkezik, az engedélyes a nyilvántartásaiban és a rendszerhasználati szerződésekben az egyetemes szolgáltatás keretében földgázt vételező felhasználók ellátásához szükséges földgáz mennyiségre vonatkozó adatokat elkülönítetten tartja nyilván és kezeli.”

- 8. §** A Get. Vhr. 89. §-a a következő (5) bekezdéssel egészül ki:  
„(5) A (4) bekezdés szerinti feladatai ellátása során az elosztó és a szállítási rendszerüzemeltető az egyetemes szolgáltatás keretében vételező felhasználók tekintetében az adatokat elkülönítetten tartja nyilván és kezeli.”
- 9. §** A Get. Vhr. 2. számú melléklete a 4. melléklet szerint módosul.
- 10. §** Hatályát veszti a Get. Vhr. 132. § (1) bekezdés b), c) és h) pontja.

#### **4. Záró rendelkezések**

- 11. §** Ez a rendelet 2018. január 1-jén lép hatályba.

*Orbán Viktor s. k.,*  
miniszterelnök

#### *1. melléklet a 497/2017. (XII. 29.) Korm. rendelethez*

A Vet. Vhr. 1. számú melléklete a következő 4.10. ponttal egészül ki:  
„4.10. Az előre fizetős mérő használatával vételezett villamos energia mennyisége és ára vonatkozásában az egyetemes szolgáltató – a hibás mérés kivételével – utólagos elszámolás-korrekciót nem alkalmazhat.”

#### *2. melléklet a 497/2017. (XII. 29.) Korm. rendelethez*

„15. számú melléklet a 273/2007. (X. 19.) Korm. rendelethez

#### **1. Villamosenergia-kereskedelmi engedély kérelemhez benyújtandó dokumentumok**

- 1.1. Az 54. §-ban meghatározott dokumentumok.
- 1.2. Az adott és a következő naptári vagy üzleti évre szóló, független könyvvizsgáló által ellenőrzött üzleti terv részletes ismertetése.
- 1.3. Külföldi kérelmező esetén nyilatkozat és igazolás arra vonatkozóan, hogy a kérelmező bejegyzésének helye szerinti országban milyen jogosultság vagy engedély alapján végzi villamosenergia-kereskedelmi tevékenységét.
- 1.4. Külföldi kérelmező esetén a 79. § (3) bekezdésében foglalt igazolás.
- 1.5. Külföldi kérelmező esetén a VET 88. § (1) bekezdés b) pontjában meghatározott feltételek teljesítésének igazolása, valamint a képviselő megnevezése, képviseleti jogának igazolása és az elérhetőségére vonatkozó adatok.
- 1.6. Az alkalmazni kívánt üzletszabályzat tervezetének szövege vagy a VET 72. § (5) bekezdése szerinti üzletszabályzat készítés alóli felmentésre irányuló kérelem.

#### **2. Korlátozott villamosenergia-kereskedelmi engedély kérelemhez benyújtandó dokumentumok**

- 2.1. Az 54. §-ban meghatározott dokumentumok.
- 2.2. Az adott és a következő naptári vagy üzleti évre szóló, független könyvvizsgáló által ellenőrzött üzleti terv részletes ismertetése.
- 2.3. Külföldi kérelmező esetén nyilatkozat és igazolás arra vonatkozóan, hogy a kérelmező bejegyzésének helye szerinti országban milyen jogosultság vagy engedély alapján végzi villamosenergia-kereskedelmi tevékenységét.
- 2.4. Külföldi kérelmező esetén a 79. § (3) bekezdésében foglalt igazolás.
- 2.5. Külföldi kérelmező esetén a VET 88. § (2) vagy (3) bekezdésében meghatározott feltételek teljesítésének igazolása, valamint a képviselő megnevezése, képviseleti jogának igazolása és az elérhetőségére vonatkozó adatok.”



**3. melléklet a 497/2017. (XII. 29.) Korm. rendelethez**

A Vet. Vhr. 22. számú melléklet 1. pont 1.3. alpontja helyébe a következő rendelkezés lép:

*(Az alkalmazott berendezésektől függetlenül)*

„1.3. gyári szám, ha az rendelkezésre áll,”

**4. melléklet a 497/2017. (XII. 29.) Korm. rendelethez**

A Get. Vhr. 2. számú melléklete a következő 6.18. ponttal egészül ki:

„6.18. Az előre fizetős mérő használatával vételezett földgáz mennyisége és ára vonatkozásában az egyetemes szolgáltató – a hibás mérés kivételével – utólagos elszámolás-korrekciót nem alkalmazhat.”

---

**A Kormány 498/2017. (XII. 29.) Korm. rendelete  
a költségvetési intézmények fosszilis energia felhasználásának csökkentése érdekében napelemes  
villamosenergia-termelő erőmű működtetéséről szóló 232/2015. (VIII. 20.) Korm. rendelet módosításáról**

A Kormány az Alaptörvény 15. cikk (3) bekezdésében meghatározott eredeti jogalkotói hatáskörében kapott felhatalmazás alapján, az Alaptörvény 15. cikk (1) bekezdésében meghatározott feladatkörében eljárva a következőket rendeli el:

- 1. §** A költségvetési intézmények fosszilis energia felhasználásának csökkentése érdekében napelemes villamosenergia-termelő erőmű működtetéséről szóló 232/2015. (VIII. 20.) Korm. rendelet 9. § (2) bekezdése helyébe a következő rendelkezés lép:
- „(2) Az e rendelet szerinti általános forgalmi adó alapjának meghatározása – a végfelhasználó által fizetendő díjai szempontjából neki kedvezőbb módon – a villamos energia egyetemes szolgáltatás árképzéséről szóló miniszteri rendelet szerinti közintézményi árszabás alapján, vagy a végfelhasználó által a közte és a villamosenergia-kereskedő között létrejött villamosenergia-kereskedelmi szerződésben meghatározott villamos energia értékesítési ára alapján történik.”
- 2. §** Ez a rendelet a kihirdetését követő napon lép hatályba.

*Orbán Viktor s. k.,*  
miniszterelnök

---

**A Kormány 499/2017. (XII. 29.) Korm. rendelete  
a társasházkezelő, az ingatlankezelő, az ingatlanközvetítő, valamint az ingatlanvagyon-értékelő és  
-közvetítő szolgáltatási tevékenység üzletszerűen történő végzésének feltételeiről és a nyilvántartásba vétel  
részletes szabályairól**

A Kormány a lakások és helyiségek bérletére, valamint az elidegenítésükre vonatkozó egyes szabályokról szóló 1993. évi LXXVIII. törvény 87/A. és 87/B. §-ában, a társasházakról szóló 2003. évi CXXXIII. törvény 65. § 1. pontjában és 66. §-ában, valamint a szolgáltatási tevékenység megkezdésének és folytatásának általános szabályairól szóló 2009. évi LXXVI. törvény 53. § a) pontjában kapott felhatalmazás alapján, az Alaptörvény 15. cikk (1) bekezdésében meghatározott feladatkörében eljárva a következőket rendeli el:

- 1. §** Az üzletszerű
- a) társasházkezelő vagy ingatlankezelő,
  - b) ingatlanközvetítő vagy ingatlanvagyon-értékelő és -közvetítő tevékenység (a továbbiakban együtt: szolgáltatási tevékenység) végzéséhez szükséges bejelentést az ingatlanvállalkozás-felügyeleti hatóságnál (a továbbiakban: hatóság) kell megtenni.
- 2. §** A Kormány
- a) az üzletszerű társasházkezelői és üzletszerű ingatlankezelői tevékenység tekintetében hatóságként a szolgáltató lakóhelye vagy székhelye szerint illetékes fővárosi és megyei kormányhivatal járási (fővárosi kerületi) hivatalát jelöli ki,
  - b) az üzletszerű ingatlanközvetítői, valamint az üzletszerű ingatlanvagyon-értékelő és -közvetítői tevékenység tekintetében hatóságként a szolgáltató lakóhelye vagy székhelye szerint illetékes megyeszékhely szerinti városi önkormányzat jegyzőjét, Pest megyében a megyei önkormányzat főjegyzőjét, Budapesten a Fővárosi Önkormányzat Főjegyzőjét jelöli ki. Az ingatlanvállalkozás-felügyeleti hatósági eljárásban a jegyző, illetve a főjegyző a megye, illetve a főváros területére kiterjedő illetékességgel jár el.
- 3. §** Szolgáltatási tevékenységet olyan
- a) természetes személy szolgáltató végezhet, aki
    - aa) a nemzetgazdasági miniszter hatáskörébe tartozó szakképesítések szakmai és vizsgakövetelményeiről szóló miniszteri rendelet szerinti társasházkezelői, ingatlankezelői, ingatlanközvetítői vagy ingatlanvagyon-értékelő és -közvetítői szakképesítéssel (a továbbiakban: szakképesítés) rendelkezik, és
    - ab) olyan gazdálkodó szervezet személyesen közreműködő tagja, alkalmazottja vagy foglalkoztatottja, melynek tevékenységi köre az általa nyújtani kívánt, mindenkor hatályos TEÁOR nomenklatúra szerinti ingatlanügynöki vagy -kezelési szolgáltatásra is kiterjed,
  - b) gazdálkodó szervezet szolgáltató végezhet,
    - ba) amelynek tevékenységi köre az általa nyújtani kívánt, mindenkor hatályos TEÁOR nomenklatúra szerinti ingatlanügynöki vagy -kezelési szolgáltatásra is kiterjed, és
    - bb) amely legalább egy olyan személyesen közreműködő taggal, alkalmazottal vagy – egyéni vállalkozó esetén, ha a tevékenységet nem maga látja el, legalább egy olyan – foglalkoztatottal rendelkezik, aki a hatóság által vezetett, általa nyújtani kívánt szolgáltatásra vonatkozó, e rendelet szerinti nyilvántartásban szerepel.
- 4. §** (1) A bejelentés a szolgáltatási tevékenység megkezdésének és folytatásának általános szabályairól szóló 2009. évi LXXVI. törvény 22. § (1) bekezdésében meghatározott adatokon túl – üzletszerű ingatlanközvetítő vagy ingatlanvagyon-értékelő és -közvetítő tevékenység esetén – a lakások és helyiségek bérletére, valamint az elidegenítésükre vonatkozó egyes szabályokról szóló 1993. évi LXXVIII. törvény 64/C. § (3) bekezdésében meghatározott adatokon is túlmenően – tartalmazza
- a) a szolgáltatási tevékenység során használni kívánt nyelv vagy nyelvek megjelölését,
  - b) a hatósággal való kapcsolattartás módját,

- c) természetes személy szolgáltató esetén
    - ca) a szakképesítését tanúsító bizonyítvány számát, kiadása helyét és időpontját, valamint az azt kiállító intézmény megjelölését,
    - cb) a szolgáltató munkáltatójának nevét és székhelyét,
  - d) gazdálkodó szervezet szolgáltató esetén
    - da) a szolgáltató cégjegyzékszámát, egyéni vállalkozó esetén a hatósági nyilvántartásba vételi számát,
    - db) a szolgáltató tevékenységi körét,
    - dc) a képviseletre jogosult személy – egyéni vállalkozó esetén a saját – nevét, lakóhelyét,
    - dd) a gazdálkodó szervezet 3. § b) pont bb) alpontja szerinti személyesen közreműködő tagja, alkalmazottja vagy foglalkoztatottja nevét és az e rendelet szerinti nyilvántartásba vételi számát.
- (2) Tevékenységi körként
- a) az üzletszerű ingatlankezelő szolgáltatás mellett az üzletszerű társasházkezelő,
  - b) az üzletszerű ingatlanvagyon-értékelő és -közvetítő szolgáltatás mellett az üzletszerű ingatlanközvetítő szolgáltatás egy bejelentésben megjelölhető.
- (3) A szolgáltatónak a feltételek teljesítésével összefüggésben igazolni kell
- a) a szakképesítés meglétét,
  - b) a munkaviszony vagy foglalkoztatási jogviszony fennállását hitelt érdemlő módon,
  - c) a bejelentő lakóhelye vagy székhelye szerint illetékes önkormányzati adóhatóságnál fennálló köztartozás-mentességét és – ha az igénylő nem szerepel az adózás rendjéről szóló törvény szerinti köztartozásmentes adózói adatbázisban – az állami adóhatóságnál fennálló köztartozás-mentességét,
  - d) a büntetlen előéletet és annak tényét, hogy a szolgáltató nem áll a bejelentés tárgyát képező szolgáltatási tevékenység folytatását kizáró foglalkozástól eltiltás hatálya alatt.

**5. §** (1) A hatóság a szolgáltatókról nyilvántartást vezet.

- (2) A nyilvántartást szolgáltatási tevékenységenként elkülönítve kell vezetni
- a) a társasházkezelő szolgáltatási tevékenységet végző természetes személyekről és gazdálkodó szervezetekről,
  - b) az ingatlankezelő szolgáltatási tevékenységet végző természetes személyekről és gazdálkodó szervezetekről,
  - c) az ingatlanközvetítő szolgáltatási tevékenységet végző természetes személyekről és gazdálkodó szervezetekről,
  - d) ingatlanvagyon-értékelő és -közvetítői szolgáltatási tevékenységet végző természetes személyekről és gazdálkodó szervezetekről.

**6. §** (1) A hatóság törli a nyilvántartásból a szolgáltatót, ha

- a) ilyen tevékenység gyakorlásától eltiltó jogerős bírósági ítélet hatálya alatt áll,
  - b) a természetes személy szolgáltató meghalt vagy a nyilvántartásból való törlését kéri,
  - c) a gazdálkodó szervezet szolgáltató ellen a bíróság felszámolási vagy kényszertörlési eljárást rendelt el,
  - d) a gazdálkodó szervezet szolgáltatót a cégbíróság hivatalból törölte a cégnyilvántartásból vagy az egyéni vállalkozót a hatóság törölte az egyéni vállalkozók hatósági nyilvántartásából, vagy
  - e) a pénzmosás és a terrorizmus finanszírozása megelőzéséről és megakadályozásáról szóló 2017. évi LIII. törvény (a továbbiakban: Pmt.) rendelkezéseinek megsértésére vagy a Pmt.-ben meghatározott kötelezettségek nem megfelelő teljesítésére tekintettel a felügyeletet ellátó szerv kezdeményezte az ingatlanközvetítő vagy az ingatlanközvetítő ingatlanvagyon-értékelő és -közvetítői szolgáltatási tevékenységet végző szolgáltató nyilvántartásból történő törlését.
- (2) A hatóság – az a) és b) pont esetén a tiltásra okot adó körülmény megszűntetésétől számított 1 év időtartamra, a c) pont esetén a feltétel biztosításáig, a d) pont esetén a büntetett előlethez fűződő hátrányos jogkövetkezmények alól való mentesülés időpontjáig – megtiltja a szolgáltatási tevékenység végzését annak a szolgáltatónak,
- a) aki a hatósági ellenőrzést akadályozza,
  - b) aki az e rendelet szerinti nyilvántartásban szereplő adatokban bekövetkező változást legkésőbb a változástól számított 5 munkanapon belül a hatóság részére nem jelenti be és e kötelezettségének a hatóság felhívására sem tesz eleget,
  - c) aki vagy amelynek személyesen közreműködő tagja vagy alkalmazottja vagy foglalkoztatottja a szolgáltatási tevékenység folytatásának feltételével már nem rendelkezik,
  - d) akit gazdasági vagy vagyon elleni bűncselekmény miatt jogerősen szabadságvesztés büntetésre ítélték.

- 7. §** Ez a rendelet 2018. január 1-jén lép hatályba.
- 8. §** E rendelet rendelkezéseit a szolgáltatási tevékenység végzésének e rendelet hatálybalépését megelőzően tett bejelentésére és nyilvántartásba vételére is alkalmazni kell.
- 9. §** Ez a rendelet a belső piaci szolgáltatásokról szóló, 2006. december 12-i 2006/123/EK európai parlamenti és tanácsi irányelvnek való megfelelést szolgálja.
- 10. §** Hatályát veszti
- az ingatlanvállalkozás-felügyeleti hatóságok kijelöléséről szóló 217/2009. (X. 2.) Korm. rendelet, valamint
  - a társasházkezelő, az ingatlankezelő, az ingatlanközvetítő, valamint az ingatlanvagyon-értékelő és -közvetítő szolgáltatói tevékenység üzletszerűen történő végzésének feltételeiről és a nyilvántartásba vétel részletes szabályairól szóló 23/2013. (VI. 28.) NGM rendelet.

*Orbán Viktor s. k.,*  
miniszterelnök

---

**A Kormány 500/2017. (XII. 29.) Korm. rendelete  
a honvédelmi foglalkoztatók vonatkozásában a munkaügyi hatósági jogkör gyakorlójának kijelöléséről,  
valamint a honvédelmi foglalkoztatók esetében a rendezett munkaügyi kapcsolatok igazolásáról**

A Kormány a munkaügyi ellenőrzésről szóló 1996. évi LXXV. törvény 9. § (5b) bekezdésében kapott felhatalmazás alapján, a 2. § és a 4. § a) pontja tekintetében az államháztartásról szóló 2011. évi CXCV. törvény 109. § (1) bekezdés 15. pont b) alpontjában kapott felhatalmazás alapján, az Alaptörvény 15. cikk (1) bekezdésében meghatározott feladatkörében eljárva a következőket rendeli el:

- 1. §** A Kormány a munkaügyi ellenőrzésről szóló 1996. évi LXXV. törvény 9. § (5b) bekezdése szerinti honvédelmi foglalkoztatók (a továbbiakban: honvédelmi foglalkoztató) vonatkozásában a munkaügyi hatósági jogkör gyakorlójaként, országos illetékességgel a honvédelemért felelős minisztert jelöli ki.
- 2. §** Az államháztartásról szóló törvény végrehajtásáról szóló 368/2011. (XII. 31.) Korm. rendelet 82. § (4) bekezdésében meghatározott dokumentumok helyett a honvédelmi foglalkoztató esetében a rendezett munkaügyi kapcsolatok megállapításának alapjául a honvédelemért felelős miniszter által kiállított igazolás szolgál.
- 3. §** Ez a rendelet 2018. január 1-jén lép hatályba.
- 4. §** Hatályát veszti
- az államháztartásról szóló törvény végrehajtásáról szóló 368/2011. (XII. 31.) Korm. rendelet 82. § (5) bekezdés b) pontja,
  - a honvédelmi foglalkoztatók vonatkozásában a munkaügyi hatósági feladatokat ellátó egyes szervek kijelöléséről szóló 358/2015. (XII. 2.) Korm. rendelet.

*Orbán Viktor s. k.,*  
miniszterelnök

## **A Kormány 501/2017. (XII. 29.) Korm. rendelete a honvédelem térképészeti támogatásáért felelős szerv kijelöléséről, hatósági hatásköréről és eljárásának egyes szabályairól**

A Kormány a földmérési és térképészeti tevékenységről szóló 2012. évi XLVI. törvény 38. § (1) bekezdés h) pontjában kapott felhatalmazás alapján, az Alaptörvény 15. cikk (1) bekezdésében meghatározott feladatkörében eljárva a következőket rendeli el:

- 1. §** A Kormány a honvédelem térképészeti támogatásáért felelős szervként a Magyar Honvédség Geoinformációs Szolgálatot (a továbbiakban: MH GEOSZ) jelöli ki.
- 2. §** (1) Az MH GEOSZ hatósági hatáskörében első fokon, országos illetékességgel eljárva végzi
- a honvédelmért felelős miniszter felelősségi körébe tartozó állami térképi adatbázisok állami átvételét,
  - a honvédelemért felelős miniszter felelősségi körébe tartozó állami térképi adatbázisok alapján készülő sajátos célú, tematikus adatbázisok, térképek, termékek készítésének és sokszorosításának engedélyezését,
  - a légi távérzékelés engedélyezését és a távérzékelte adatok ellenőrzését, valamint
  - a katonai tájékoztatási hálózat pontjainak megszüntetésére vagy áthelyezésére irányuló kérelmek elbírálását.
- (2) Az (1) bekezdés b)–d) pontjában meghatározott engedély iránti kérelem az ügyfélkapun keresztül, vagy az elektronikus ügyintézés részletszabályairól szóló kormányrendelet szerinti, más szolgáltatás igénybevételével is benyújtható.
- 3. §** Ez a rendelet 2018. január 1-jén lép hatályba.

Orbán Viktor s. k.,  
miniszterelnök

## **A Kormány 502/2017. (XII. 29.) Korm. rendelete a katonai munkavédelmi hatóság kijelöléséről, valamint sajátos feladatairól és hatásköreinek ellátásáról**

A Kormány a munkavédelemről szóló 1993. évi XCIII. törvény 88. § (2) bekezdés a) pontjában kapott felhatalmazás alapján, a 6. § tekintetében a honvédek jogállásáról szóló 2012. évi CCV. törvény 238. § (1) bekezdés g) pontjában kapott felhatalmazás alapján, az Alaptörvény 15. cikk (1) bekezdésében meghatározott feladatkörében eljárva a következőket rendeli el:

### **1. Általános rendelkezések**

- 1. §** E rendelet alkalmazásában
- állományilletékes parancsnok*: a honvédelemért felelős miniszter (a továbbiakban: miniszter) által vezetett minisztérium (a továbbiakban: minisztérium) tekintetében a közigazgatási államtitkár, más honvédségi szervezet és a Katonai Nemzetbiztonsági Szolgálat (a továbbiakban: KNBSZ) tekintetében a szervezet parancsnoka, vezetője,
  - csapatpróba*: olyan vizsgálat, amely annak megállapítására irányul, hogy a rendszeresítésre tervezett hadfelszerelés megfelel-e a tervezett szolgálati feladatok szerinti alkalmazási követelményeknek,
  - foglalkozási megbetegedés*: a munkavédelemről szóló 1993. évi XCIII. törvény (a továbbiakban: Mvt.) 87. § 1. pont 1/D. alpontja szerinti egészségkárosodás,
  - hadfelszerelés*: a honvédelmi szervezetek tevékenységéhez szükséges valamennyi olyan termék, amelyet az ipar és a kereskedelem katonai célokra gyárt vagy szállít, beszerzését jogszabály szabályozza és polgári kereskedelmi forgalomba nem, vagy csak külön engedéllyel kerülhet,
  - katonai védőeszköz*: kizárólag, illetve elsődlegesen katonai célra kifejlesztett, gyártott, hazai, illetve külföldi forrásból beszerzett és külön eljárással rendszeresített, a veszélyforrás kiküszöbölésére vagy annak károsító

hatása csökkentésére szolgáló, a személyi állomány szolgálati, kiképzési feladatainak ellátásához használt, alkalmazott egyéni vagy kollektív védő funkciójú felszerelés, hadfelszerelés, tárgy, eszköz, ide nem értve a honvédségi tűzoltó alegységek védőfelszerelését,

- f) *központi pénzügyi szervezet*: a Honvédség központi pénzügyi és számviteli, ingatlanfenntartási és üzemeltetési, logisztikai, valamint központosított igazgatási feladatokat ellátó szervezete,
- g) *rendszeresítés*: olyan szabályozott eljárás, amelynek eredményeként a munkaeszköz, hadfelszerelés, katonai védőeszköz felvételre kerül a Honvédség rendszerébe,
- h) *szolgálati eredetű betegség*: a Honvédség hivatásos és szerződéses állományú, a KNBSZ hivatásos állományú tagját, valamint a tényleges szolgálatot teljesítő önkéntes tartalékos katonát érintő, foglalkozási megbetegedésként bejelentendő egészségkárosodás.

## 2. A munkavédelmi hatóság kijelölése

- 2. §** A Kormány a honvédségi szervezetek, a miniszter vagyonkezelésében lévő területen honvédelmi érdeket is szolgáló telepített munkahely, illetve ideiglenes építési munkahely, a KNBSZ, valamint a miniszter tulajdonosi jogkörébe tartozó gazdasági társaságok tekintetében a munkavédelmi hatósági jogkör gyakorlójaként, országos illetékességgel a minisztert jelöli ki.

## 3. A munkavédelmi hatósági eljárással kapcsolatos szabályok

- 3. §**
- (1) A munkavédelmi felügyelő országos illetékességgel, a feladat- és hatáskörébe tartozó valamennyi munkahelyen jogosult helyszíni ellenőrzést végezni.
  - (2) A munkavédelmi hatóság a Honvédség és a KNBSZ szervezeteinél egyes ellenőrzési feladatait a Honvédelmi Minisztérium Költségvetés Gazdálkodási Információs Rendszere integrált emberi erőforrás-gazdálkodási alrendszere adatainak felhasználásával látja el.
  - (3) A munkavédelmi hatóság távadatszolgáltatás vizsgálatával végzi az elektronikus ügyintézés keretében megküldött honvédelmi és munkabaleseti jegyzőkönyvek nyilvántartásba vételéhez kapcsolódó ellenőrzési feladatokat.

- 4. §**
- (1) A munkavédelmi hatóság – az Mvt. 84. § (1) bekezdésében meghatározott jogkörökön túl – jogosult
    - a) a hadfelszerelés, valamint a katonai védőeszköz használatát felfüggeszteni, ha az nem rendelkezik az Mvt. 18. § (3) vagy (4) bekezdésében meghatározott dokumentummal,
    - b) a rendszeresítésért és az üzemeltetésért felelőst, valamint az állományilletékes parancsnokot felhívni az egészséget nem veszélyeztető és biztonságos munkavégzés, szolgálatteljesítés követelményeinek teljesítésére,
    - c) a rendszeresítésért és az üzemeltetésért felelőst, valamint az állományilletékes parancsnokot a feltárt hiányosságok meghatározott határidőn belül történő megszüntetésére kötelezni,
    - d) a munkavállalók egészségét, testi épségét közvetlenül fenyegető veszély esetén – annak elhárításáig – elrendelni a veszélyes szolgálati tevékenység végzésének, illetve szolgálatteljesítési hely, lő-, gyakorlótér, egyéb kiképzési létesítmény, műhely, munkaeszköz, haditechnikai eszköz, hadfelszerelés használatának felfüggesztését, valamint
    - e) a rendszeresítésért és az üzemeltetésért felelőst kötelezni a munkaeszközhöz, haditechnikai eszközhöz, hadfelszereléshez, katonai védőeszközhöz előírt iratok átadására, ha azokat a használó szervezet számára nem biztosították.
  - (2) A munkavédelmi hatóság ellenőrzése alapján elrendelt döntés végrehajtásáról a kötelezett tájékoztatja a munkavédelmi hatóságot.

- 5. §**
- (1) A veszélyes katonai technológia időszakos biztonsági felülvizsgálata személyi feltételeinek biztosítása érdekében a munkavédelmi hatóság nyilvántartást vezet. A nyilvántartás tartalmazza a munkabiztonsági szakértő nevét, szakterületét és elérhetőségét.
  - (2) A munkabiztonsági szakértő nyilvántartásba való felvételére önkéntes jelentkezés alapján kerülhet sor.
  - (3) A nyilvántartásból törölni kell a munkabiztonsági szakértőt
    - a) ha szakértői engedélyét visszavonták vagy meghosszabbítására az időbeli hatálya alatt nem került sor,
    - b) ha a nyilvántartásból való törlését kéri, vagy
    - c) halála esetén.

- (4) A nyilvántartásba vételre vonatkozó eljárási szabályokat és a nyilvántartást a minisztérium hivatalos honlapján közzé kell tenni.

- 6. §**
- (1) A honvédelemről és a Magyar Honvédségről, valamint a különleges jogrendben bevezethető intézkedésekről szóló 2011. évi CXIII. törvény szerinti tényleges katonai állományba tartozó személyt érintő baleset, vagy baleset miatt bekövetkező halálának honvédelmi balesetként vagy honvédelmi úti balesetként történő elismerése esetén, a munkavédelmi hatóság eljárása során minősítő határozatban dönt a honvédelmi baleset szolgálati kötelemekkel való összefüggésének minősítéséről.
- (2) A szolgálati eredetű betegség vagy betegség miatt bekövetkező halál szolgálati kötelemekkel való összefüggéséről a munkavédelmi hatóság eljárása során minősítő határozatban dönt.
- (3) A munkavédelmi hatóság az (1) és (2) bekezdés szerinti ügyben hozott végleges határozatáról vagy a közigazgatási perben hozott jogerős bírósági döntésről értesíti
- a) baleset esetén a központi pénzügyi szervezetet,
  - b) betegség esetén
    - ba) az azt észlelő orvost és a bejelentő orvost,
    - bb) a központi pénzügyi szervezetet, illetve
    - bc) a társadalombiztosítási kifizetőhelyet, ennek hiányában az egészségbiztosítási pénztári feladatkörben eljáró járási hivatalt.

- 7. §**
- (1) A munkavédelmi hatóság a hadfelszerelések és a katonai védőeszközök rendszeresítése során az ügyfél kérelmére ellátja a rendszeresítést, rendszerbe kerülést megelőző ellenőrzési és engedélyezési feladatokat.
- (2) Az (1) bekezdés szerinti hatáskör gyakorlása során a munkavédelmi hatóság jogosult előzetes ellenőrzés formájában vizsgálni a hadfelszerelés korszerűsítésével, próbahasználata engedélyezésével, csapatpróba és az alkalmazásba vétel elrendelésével összefüggésben a munkavédelemre vonatkozó szabályokban foglalt követelmények érvényesítését.
- (3) Az előzetes vizsgálat megállapításai figyelembevételével a munkavédelmi hatóság a próbaüzem, csapatpróba végrehajtását engedélyezi vagy azt felfüggeszti.
- (4) Az (1) bekezdés szerinti ügyben az ügyfél nyilatkozatával a hiányzó bizonyíték nem pótolható.
- (5) A munkavédelmi hatóság az (1) bekezdés szerinti ügyben hozott döntését az általános közigazgatási rendtartásban meghatározottakon túl közli
- a) a rendszeresítésért felelőssel,
  - b) az üzemeltetésért felelőssel és
  - c) a próbaüzem, csapatpróba végrehajtására kijelölt honvédségi szervezet állományilletékes parancsnokával.

#### **4. Záró rendelkezések**

- 8. §** Ez a rendelet 2018. január 1-jén lép hatályba.

- 9. §** Hatályát veszti a munkavédelmi hatósági feladatokat ellátó egyes szervek kijelöléséről szóló 373/2011. (XII. 31.) Korm. rendelet 3. alcíme.

*Orbán Viktor* s. k.,  
miniszterelnök

---

## **A Kormány 503/2017. (XII. 29.) Korm. rendelete az első sikeres nyelvvizsga és az első emelt szintű idegen nyelvből tett érettségi vizsga díjához nyújtott támogatásról**

A Kormány az Alaptörvény 15. cikk (3) bekezdésében meghatározott eredeti jogalkotói hatáskörében, az Alaptörvény 15. cikk (1) bekezdésében meghatározott feladatkörében eljárva a következőket rendeli el:

### **1. Értelmező rendelkezések**

**1. §** E rendelet alkalmazásában

1. *első sikeres komplex nyelvvizsga*: a támogatott nyelvek közül e rendelet hatálybalépését követően elsőként sikeresen megszerzett
  - a) államilag elismert általános nyelvi vagy szaknyelvi komplex B2 típusú (középfokú) vagy komplex C1 típusú (felsőfokú) nyelvvizsga,
  - b) írásbeli és szóbeli részvizsga, ha azok az idegennyelv-tudást igazoló államilag elismert nyelvvizsgáztatásról és a külföldön kiállított, idegennyelv-tudást igazoló nyelvvizsga-bizonyítványok Magyarországon történő honosításáról szóló 137/2008. (V. 16.) Korm. rendelet (a továbbiakban: R.) 2. § (5) bekezdésében és 1. számú mellékletében foglaltak alapján egyesíthetők,
  - c) az a) alpontban meghatározott nyelvvizsgával az érettségi vizsga vizsgaszabályzatának kiadásáról szóló 100/1997. (VI. 13.) Korm. rendelet 45. § (4) bekezdése alapján egyenértékű emelt szintű idegen nyelvi érettségi vizsga, továbbá
  - d) az a) alpontban meghatározott nyelvvizsgának megfelelő, az R. 13. §-ában foglaltak szerint honosított nyelvvizsga;
2. *támogatott nyelv*: az érintett személy állampolgársága szerinti ország hivatalos nyelvétől eltérő, a felsőoktatási felvételi eljárásról szóló 423/2012. (XII. 29.) Korm. rendelet 2. melléklet 1. pontjában, 2. pont l) alpontjában és 4. pontjában meghatározott idegen nyelvek valamelyike, valamint a nemzeti felsőoktatásról szóló 2011. évi CCIV. törvény (a továbbiakban: Nftv.) 39. § (1) bekezdés a)–h) pontjában meghatározott személy tekintetében a magyar nyelv.

### **2. A támogatásra való jogosultság**

- 2. §**
- (1) Az első sikeres komplex nyelvvizsga díjának megfizetéséhez nyújtott támogatást (a továbbiakban: támogatás) az a magyar állampolgár vagy az Nftv. 39. § (1) bekezdés a)–h) pontjában meghatározott személy veheti igénybe, aki
    - a) az első sikeres komplex nyelvvizsgáról, illetve az 1. § 1. pont b) alpontja szerinti esetben a második sikeres részvizsgáról kiállított nyelvvizsga-bizonyítványon megadott vizsganapon,
    - b) az 1. § 1. pont c) alpontja szerinti esetben az egyenértékűséget igazoló érettségi bizonyítvány, tanúsítvány kiállításának napján,
    - c) az 1. § 1. pont d) alpontja szerinti esetben honosítási határozat kiállításának napján a 35. életévét még nem töltötte be.
  - (2) Az 1. § 1. pont c) alpontja szerinti esetben az emelt szintű idegen nyelvi érettségi vizsgára tekintettel a támogatásra való jogosultság akkor állapítható meg, ha a vizsga a nemzeti köznevelésről szóló törvény végrehajtásáról szóló 229/2012. (VIII. 28.) Korm. rendelet 34. § (1) bekezdés e) pontja szerint térítési díj ellenében igénybe vehető szolgáltatásnak minősül.

- 3. §**
- (1) A támogatás mértéke – a (2) és (3) bekezdésben foglalt kivétellel – az első sikeres komplex nyelvvizsga nyelvvizsgaközpontnak vagy az Oktatási Hivatalnak ténylegesen megfizetett díja, de legfeljebb a megfizetéskor – az 1. § 1. pont b) alpontja szerinti esetben a második sikeres részvizsga díjának megfizetésekor – érvényes kötelező legkisebb munkabér (minimálbér) 25%-ának megfelelő összeg.
  - (2) Az 1. § 1. pont b) alpontja szerinti esetben, ha a két sikeres részvizsga-bizonyítvány kiállítása között több mint 1 év telt el, a támogatás mértéke a második sikeres részvizsga nyelvvizsgaközpontnak ténylegesen megfizetett díja, de legfeljebb a második sikeres részvizsga díjának megfizetésekor érvényes kötelező legkisebb munkabér (minimálbér) 25%-ának megfelelő összeg.



- (3) Az 1. § 1. pont d) alpontja szerinti esetben a támogatás mértéke a honosítási eljárás Oktatási Hivatalnak ténylegesen megfizetett díja, de legfeljebb a megfizetéskor érvényes kötelező legkisebb munkabér (minimálbér) 25%-ának megfelelő összeg.

### 3. A támogatás iránti eljárás

- 4. §**
- (1) A támogatás iránti eljárás írásbeli kérelemre indul. A kérelmet a Magyar Államkincstár Nyugdíjfolyósító Igazgatóságnál (a továbbiakban: NYUFIG) az első sikeres komplex nyelvvizsga – az 1. § 1. pont b) alpontja szerinti esetben a második sikeres részvizsga – letételét igazoló nyelvvizsga-bizonyítvány vagy érettségi bizonyítvány, tanúsítvány kiállításának napjától, illetve az 1. § 1. pont d) alpontja szerinti esetben a honosítási határozat közlésétől számított 1 éven belül formanyomtatványon vagy elektronikus úrlapon kell benyújtani.
- (2) Az (1) bekezdésben meghatározott határidő jogvesztő.
- (3) A támogatás iránti közigazgatási hatósági ügyekben a NYUFIG országos illetékességgel jár el.
- (4) A Magyar Államkincstár (a továbbiakban: Kincstár) a gyermek- és ifjúságpolitikáért felelős miniszter által – az elektronikus úrlap tekintetében a közigazgatás-fejlesztésért felelős miniszterrel egyetértésben – rendszeresített formanyomtatványt és elektronikus űrlapot a honlapján közzéteszi.
- (5) A formanyomtatvány és az elektronikus űrlap tartalmazza a kérelmező
- természetes személyazonosító adatait,
  - lakóhelyét, tartózkodási helyét és elérhetőségét,
  - állampolgárságát,
  - első sikeres komplex nyelvvizsgája, illetve a részvizsgák anyakönyvi számát, a bizonyítvány számát, az érettségi bizonyítvány, tanúsítvány sorszámát vagy a honosítási határozat számát,
  - belföldi pénzforgalmi szolgáltatónál vezetett fizetési számlájának számlaszámát,
  - törvényes képviselőjének az a), b) és e) pontban meghatározott adatait, ha a kérelmező nevében a támogatás iránti kérelmet a törvényes képviselőjét ellátó személy nyújtja be.
- (6) A kérelmezőnek hitelt érdemlően igazolnia kell a támogatással érintett első sikeres komplex nyelvvizsga díjának megfizetését és annak összegét.
- (7) A támogatás iránti eljárás költségmentes.

- 5. §**
- (1) A támogatás iránti eljárás határideje 30 nap.
- (2) A támogatás iránti eljárásban a jogosultsági feltételek tekintetében a kérelmező nyilatkozatával a hiányzó bizonyíték nem pótolható.
- (3) Az Oktatási Hivatal a NYUFIG megkeresése esetén a kérelmező vonatkozásában – valamennyi e rendelet hatálybalépését követően kiállított nyelvvizsga-bizonyítványra, továbbá a kérelemben megjelölt, e rendelet hatálybalépését megelőzően kiállított részvizsga-bizonyítványra kiterjedően – 8 napon belül közli a nyelvvizsgák nyelvvizsga-anyakönyveinek nyilvántartásában szereplő következő adatokat:
- a vizsgázó személyazonosító adatai,
  - a vizsgaközpont és vizsgahely megnevezése,
  - a vizsga neve, szintje, típusa,
  - a vizsga helye és napja,
  - a vizsga eredménye,
  - a vizsga anyakönyvi száma,
  - a bizonyítvány kiállításának napja és
  - a bizonyítvány száma.
- (4) Az Oktatási Hivatal a NYUFIG megkeresése esetén a kérelmező vonatkozásában – valamennyi e rendelet hatálybalépését követően kiállított nyelvvizsga egyenértékűségi záradékkal ellátott emelt szintű, idegen nyelvi érettségi vizsgára kiterjedően – 8 napon belül közli a kiadott érettségi bizonyítványokról, tanúsítványokról vezetett nyilvántartásban szereplő következő adatokat:
- a vizsgázó személyazonosító adatai,
  - a bizonyítvány, tanúsítvány száma,
  - a bizonyítványt, tanúsítványt kiállító intézmény neve,
  - a bizonyítvány, tanúsítvány kiállításának napja,
  - a vizsgatárgy neve, szintje,

- f) a vizsga eredménye és
  - g) a nyelvvizsga egyenértékűségi záradék.
- (5) Az Oktatási Hivatal a NYUFIG megkeresése esetén a kérelmező vonatkozásában – valamennyi e rendelet hatálybalépését követően kiállított honosítási határozatra kiterjedően – 8 napon belül közli a következő adatokat:
- a) a vizsgázó személyazonosító adatai,
  - b) a vizsga neve, szintje, típusa,
  - c) a honosítási határozat kiállításának napja és
  - d) a honosítási határozat sorszáma.
- (6) A (3)–(5) bekezdés szerinti adatok átadásának rendjét az Oktatási Hivatal és a Kincstár együttműködési megállapodásban határozza meg.

- 6. §**
- (1) A támogatást a NYUFIG a megállapító határozat kiadását követő tizenhárom napon belül folyósítja a kérelemben megjelölt belföldi pénzforgalmi szolgáltatónál vezetett fizetési számlára utalással.
- (2) A támogatások fedezetéül szolgáló előirányzat kezelőszerve a Kincstár. A támogatások fedezetét és a kezelésével összefüggő működési költségeket a gyermek- és ifjúságpolitikáért felelős miniszter felügyelete alá tartozó költségvetési fejezetből kell biztosítani.

- 7. §**
- (1) Ha a támogatás alapjául szolgáló
- a) nyelvvizsga-bizonyítványt a kiállító nyelvvizsgaközpont vagy az Oktatási Hivatal végleges határozatával visszavonta,
  - b) érettségi vizsga eredményét az oktatásért felelős miniszter végleges határozatával megsemmisítette, illetve a kiállított bizonyítványt, tanúsítványt végleges határozatával érvénytelenné nyilvánította, vagy
  - c) honosítási határozatot az Oktatási Hivatal végleges határozatával visszavonta,
- a támogatás jogalap nélkülinek minősül, és azt vissza kell fizetni, ha erre a NYUFIG az ügyfelet írásban kötelezte.
- (2) A nyelvvizsgaközpont, az Oktatási Hivatal és az oktatásért felelős miniszter az (1) bekezdés szerinti végleges határozatát megküldi a NYUFIG részére.

#### **4. Záró rendelkezések**

- 8. §** Ez a rendelet 2018. január 1-jén lép hatályba.

- 9. §**
- (1) E rendelet alapján támogatás csak akkor vehető igénybe, ha a támogatás alapjául szolgáló első sikeres komplex nyelvvizsgát igazoló nyelvvizsga-bizonyítványon megadott vizsganapra, érettségi bizonyítvány, tanúsítvány kiállítására vagy a honosítási határozat meghozatalára e rendelet hatálybalépését követően került sor.
- (2) Az 1. § 1. pont b) alpontja szerinti esetben, ha csak a második sikeres részvizsgát igazoló nyelvvizsga-bizonyítványon megadott vizsganapra került sor e rendelet hatálybalépését követően, a támogatás csak a második részvizsga díja után jár a 3. § (2) bekezdése szerint meghatározott összegben.

*Orbán Viktor s. k.,*  
miniszterelnök

---

## **A Kormány 504/2017. (XII. 29.) Korm. rendelete az egyes szakképzési tárgyú kormányrendeletek módosításáról**

A Kormány a szakképzési hozzájárulásról és a képzés fejlesztésének támogatásáról szóló 2011. évi CLV. törvény 23. § (1) bekezdés a) pontjában,

a 2., 4. és 5. alcím, valamint a 2–5. melléklet tekintetében a szakképzésről szóló 2011. évi CLXXXVII. törvény 88. § (3) bekezdés a) pontjában,

a 3. alcím, valamint a 6–7. melléklet tekintetében a szakképzésről szóló 2011. évi CLXXXVII. törvény 88. § (3) bekezdés b) pontjában

kapott felhatalmazás alapján, az Alaptörvény 15. cikk (1) bekezdésében meghatározott feladatkörében eljárva a következőket rendeli el:

### **1. A gyakorlati képzés költségeinek a szakképzési hozzájárulás terhére történő elszámolásánál figyelembe vehető gyakorlati képzési normatívák mértékéről és a csökkentő tétel számításáról szóló 280/2011. (XII. 20.) Korm. rendelet módosítása**

**1. §** A gyakorlati képzés költségeinek a szakképzési hozzájárulás terhére történő elszámolásánál figyelembe vehető gyakorlati képzési normatívák mértékéről és a csökkentő tétel számításáról szóló 280/2011. (XII. 20.) Korm. rendelet (a továbbiakban: R1.) 3. melléklete az 1. melléklet szerint módosul.

### **2. Az Országos Képzési Jegyzékről és az Országos Képzési Jegyzék módosításának eljárásrendjéről szóló 150/2012. (VII. 6.) Korm. rendelet módosítása**

**2. §** Az Országos Képzési Jegyzékről és az Országos Képzési Jegyzék módosításának eljárásrendjéről szóló 150/2012. (VII. 6.) Korm. rendelet (a továbbiakban: R2.) 1. §-a a következő (8) és (9) bekezdéssel egészül ki:

„(8) A szakgimnáziumba a 2019/2020. tanévet megelőzően beiskolázott tanulók számára megszerezhető, az Sztv. 2. § 24a. pontja szerinti mellék-szakképesítéseket a 8. melléklet tartalmazza. Abban az esetben, ha az adott érettségi végzettséghez kötött ágazati szakképesítés vonatkozásában több mellék-szakképesítés választható, úgy a szakképző iskolának legalább egy mellék-szakképesítés választását biztosítania kell.

(9) A szakgimnáziumba a 2019/2020. tanévtől beiskolázott tanulók számára megszerezhető az Sztv. 2. § 24a. pontja szerinti, szakgimnáziumban megszerezhető mellék-szakképesítéseket a 9. melléklet tartalmazza. Abban az esetben, ha az adott érettségi végzettséghez kötött ágazati szakképesítés vonatkozásában több mellék-szakképesítés választható, úgy a szakképző iskolának legalább egy mellék-szakképesítés választását biztosítania kell.”

**3. §** (1) Az R2. 1. melléklete a 2. melléklet szerint módosul.  
(2) Az R2. 2. melléklete a 3. melléklet szerint módosul.  
(3) Az R2. 3. melléklete helyébe a 4. melléklet lép.  
(4) Az R2. az 5. melléklet szerinti 8. melléklettel egészül ki.  
(5) Az R2. a 6. melléklet szerinti 9. melléklettel egészül ki.

### **3. Az állam által elismert szakképesítések szakmai követelménymoduljairól szóló 217/2012. (VIII. 9.) Korm. rendelet módosítása**

**4. §** (1) Az állam által elismert szakképesítések szakmai követelménymoduljairól szóló 217/2012. (VIII. 9.) Korm. rendelet (a továbbiakban: R3.) 2. melléklete a 7. melléklet szerint módosul.  
(2) Az R3. 3. melléklete a 8. melléklet szerint módosul.

### **4. Az Országos Képzési Jegyzékről és az Országos Képzési Jegyzék módosításának eljárásrendjéről szóló 150/2012. (VII. 6.) Korm. rendelet, valamint a 2016/2017. tanévre vonatkozó szakmaszerkezeti döntésről és a 2016/2017. tanévben induló képzések tanulmányi ösztöndíjra jogosító szakképesítéseiről szóló 297/2015. (X. 13.) Korm. rendelet módosításáról szóló 25/2016. (II. 25.) Korm. rendelet módosítása**

**5. §** Nem lép hatályba az Országos Képzési Jegyzékről és az Országos Képzési Jegyzék módosításának eljárásrendjéről szóló 150/2012. (VII. 6.) Korm. rendelet, valamint a 2016/2017. tanévre vonatkozó szakmaszerkezeti döntésről és

a 2016/2017. tanévben induló képzések tanulmányi ösztöndíjra jogosító szakképesítéseiről szóló 297/2015. (X. 13.) Korm. rendelet módosításáról szóló 25/2016. (II. 25.) Korm. rendelet

- a) 1. § (1) bekezdése,
- b) 5. § (3) bekezdése és
- c) 3. melléklete.

**5. Az egyes szakképzési tárgyú kormányrendeletek módosításáról szóló 149/2017. (VI. 12.) Korm. rendelet módosítása**

**6. §** Nem lép hatályba az egyes szakképzési tárgyú kormányrendeletek módosításáról szóló 149/2017. (VI. 12.) Korm. rendelet

- a) 2. § (2) bekezdése és
- b) 3. melléklete.

**6. Záró rendelkezések**

- 7. §** (1) Ez a rendelet – a (2) bekezdésben meghatározott kivétellel – 2018. január 1-jén lép hatályba.  
(2) A 3. § (3) bekezdése és a 4. melléklet 2020. január 1-jén lép hatályba.

*Orbán Viktor s. k.,*  
miniszterelnök

## 1. melléklet az 504/2017. (XII. 29.) Korm. rendelethez

Az R1. 3. mellékletében foglalt táblázat a következő 422-425. sorral egészül ki:

[A]	B	C	D
Sorszám		Szakképesítés	Szakképesítésenkénti súlyszorzó
	Azonosító száma	Megnevezése	

»

422.	5572317	Mentésirányító	2,1780
423.	3454111	Pék-cukrász	1,5057
424.	3458216	Épületszobrász és műköves	1,7569
425.	3458217	Kőfaragó	1,7569

»

## 2. melléklet az 504/2017. (XII. 29.) Korm. rendelethez

1. Az R2. 1. mellékletében foglalt 1. táblázat a következő 568-573. sorral egészül ki:

	A	B	C	D	E	F	G	H	I	J	K
1	Szakképesítés azonosító száma			Szakképesítések/szakképesítés-ráépülések megnevezése	Szakmacsoport	Ágazati besorolás	Iskolai rendszerű képzési idő	Iskola-rendszeren kívüli képzési idő	A képzés munkarendje	MK KR szint	A szakképesítésért felelős miniszter]
2	Szint	Tanulmányi terület	Sorszám								

568	55	723	17	Mentésirányító	1	I	0,5 év	340-450 óra	N, E, TK	5	egészségügyért felelős miniszter
569	34	541	11	Pék-cukrász	21	XXXVI	3 év	960-1440 óra	N, E, TK	4	élelmiszeriparért felelős miniszter
570	34	582	16	Épületszobrász és müköves	9	XVI	3 év	800-1000 óra	N, E, TK	4	szakképzésért és felnőttképzésért felelős miniszter
571	34	582	17	Kőfaragó	9	XVI	3 év	800-1000 óra	N, E, TK	4	szakképzésért és felnőttképzésért felelős miniszter
572	52	212	01	Kaskadőr szakértő	4	VI	-	440-560 óra	TK	4	kultúráért felelős miniszter
573	52	582	03	Vízkiútúró	23	XLI	-	600-800 óra	TK	4	vízgazdálkodásért és vízvédelemért felelős miniszter

2. Az R2. 1. mellékletében foglalt 1. táblázat A:146 mezőjében az „52” szövegrész helyébe a „32” szöveg lép.

3. Az R2. 1. mellékletében foglalt 1. táblázat C:146 mezőjében a „01” szövegrész helyébe a „02” szöveg lép.

4. Az R2. 1. mellékletében foglalt 1. táblázat E:222 mezőjében a „7” szövegrész helyébe a „6” szöveg lép.

5. Az R2. 1. mellékletében foglalt 1. táblázat C:522 mezőjében a „02” szövegrész helyébe a „04” szöveg lép.

6. Hatályát veszti az R2. 1. mellékletében foglalt 1. táblázat 291. sora.

7. Hatályát veszti az R2. 1. mellékletében foglalt 2. táblázat 156. sora.

## 3. melléklet az 504/2017. (XII. 29.) Korm. rendelethez

Az R2. 2. mellékletében foglalt táblázat 10. sora helyébe a következő rendelkezés lép:

	[A	B
1	Szakképesítés megnevezése	Szakmairányok]
10	Honvéd altiszt (az ágazat/szakmairány megjelölésével)	<ul style="list-style-type: none"> <li>- Híradó ágazat</li> <li>- Katonai informatikai-rendszer üzemeltető ágazat</li> <li>- Katonai pénzügyi ágazat</li> <li>- Légi vezetés ágazat</li> <li>- Műszerész ágazat: <ul style="list-style-type: none"> <li>- fegyverműszerész</li> <li>- páncéltörő rakéta műszerész</li> </ul> </li> <li>- Parancsnoki ágazat: <ul style="list-style-type: none"> <li>- ABV védelmi</li> <li>- légvédelmi rakéta és tüzér</li> </ul> </li> <li>- Repülésbiztosító ágazat</li> <li>- Állami légi jármű szerelő ágazat</li> <li>- Állami légi jármű műszerész ágazat</li> <li>- Speciális felderítő ágazat: <ul style="list-style-type: none"> <li>- elektronikai hadviselés</li> <li>- rádióelektronikai felderítő</li> </ul> </li> <li>- Szerelő ágazat: <ul style="list-style-type: none"> <li>- műszakigép-szerelő</li> <li>- páncélos és gépjárműszerelő</li> </ul> </li> </ul>

4. melléklet az 504/2017. (XII. 29.) Korm. rendelethez

„3. melléklet a 150/2012. (VII. 6.) Korm. rendelethez

*Szakköznevelési ágazatok, ágazaton belüli specializáció és a kapcsolódó betölthető munkakörök*

	A	B	C	D
1.	Ágazat száma	Ágazat megnevezése	Ágazaton belüli specializáció	Betölthető munkakör/végezhető tevékenység (FEOR-08 alapján)
2.	I	Egészségügy		5522/4 Kisegítő ápoló
3.	II	Egészségügyi technika		8219 Egyéb termék-összeszerelő
4.	III	Szociális		3511/17 Szociális és mentálhigiénés munkatárs
5.	IV	Pedagógia		3410/3 Oktatási ügyintéző
6.	V	Képző- és iparművészet		7411/4 Dekorációs festő
7.	VI	Hang-, film és színháztechnika		3145/12 Hangvágó
8.	VII	Bányászat	Bányaművelés Gázipar és fluidum kitermelés	8311/4 Bányaszalag-kezelő
9.	VIII	Épületgépészet		7521/25 Vezeték- és csőhálózat szerelő
10.	IX	Gépészet	Gépgyártástechnológia Fegyverműszerészet Mechatronika	8211/3 Fémtermék összeszerelő
11.	X	Kohászat		3155/1 Fémgyártási berendezés vezérlője
12.	XI	Villamosipar és elektronika	Automatika és elektronika Közlekedésautomatika	8212/1 Elektronikai berendezés összeszerelője
13.	XII	Távközlés		7341/5 IT eszköz karbantartó
14.	XIII	Informatika		3142/9 Számítógépes rendszerkarbantartó
15.	XIV	Vegyipar		3115/24 Vegyészeti laboráns
16.	XV	Vegyész		3115/16 Laborasszisztens
17.	XVI	Építőipar	Magas- és mélyépítés Út-, vasút- és hídépítés	7515/23 Szerkezeti szerelő
18.	XVII	Könnyűipar		3212/9 Könnyűipari terméket gyártók szakmai irányítója
19.	XVIII	Faipar		7221/3 Faburkolat-készítő
20.	XIX	Nyomdaipar	Nyomdaipari technika Kiadványszerkesztés	7232/38 Nyomdaipari munkás
21.	XX	Közlekedésszervező		7919/1 Aszfaltozó és útépítő
22.	XXI	Közlekedés		5231/6 Jegyvizsgáló
23.	XXII	Közlekedésgépészet	Autó- és repülőgép szerelés Vasútgépészet Hajózási technika	8211/12 Karosszéria összeszerelő 8211/3 Fémtermék összeszerelő
24.	XXIII	Környezetvédelem		3134/10 Környezet-ellenőrző laboráns
25.	XXIV	Közgazdaság		4123 Pénzügyi, statisztikai, biztosítási adminisztrátor



26.	XXV	Ügyvitel	Irodai ügyvitel	4112/1 Adminisztrációs ügyintéző
			Idegennyelvű ügyvitel	
27.	XXVI	Kereskedelem		3622/15 Kereskedelmi ügyintéző
28.	XXVII	Vendéglátóipar		5133 Pultos
29.	XXVIII	Turisztika		4221/4 Turisztikai referens
30.	XXIX	Optika		8137 Fotó és mozgófilmlaboráns
31.	XXX	Szépszézet	Fodrász	4229 Egyéb ügyfélkapcsolati foglalkozás
			Kozmetika	
32.	XXXI	Agrár gépész	Mezőgazdasági és erdészeti gépésztechnika	8211/3 Fémtermék összeszerelő
			Élelmiszeripari gépésztechnika	
33.	XXXII	Erdészeti és vadgazdálkodás		6211/2 Erdész-segéd
34.	XXXIII	Mezőgazdaság		6130 Vegyes profilú gazdálkodó
35.	XXXIV	Kertészeti és parképítés		6115/37 Parkfenntartó
36.	XXXV	Földmérés		7919/7 Figuráns
37.	XXXVI	Élelmiszeripar		3113/8 Élelmiszeripari laboráns
38.	XXXVII	Sport		3410/7 Sporttanfolyam szervező
39.	XXXVIII	Rendészeti és közszolgálat		5259 Egyéb személy- és vagyonvédelmi foglalkozás (személy és vagyonőr, segédfelügyelő)
40.	XXXIX	Közművelődés		3719 Egyéb művészeti és kulturális foglalkozás
41.	XL	Közlekedés, szállítmányozás és logisztika	Közúti és légi közlekedés, szállítmányozás és logisztika	4131 Készlet- és anyag nyilvántartó
			Postaforgalom	
			Vasúti közlekedés, szállítmányozás és logisztika	
42.	XLI	Vízügy		7919/8 Gátőr
43.	XLII	Előadóművészet	Artista Egyházzene Gyakorlatos színész Jazz-zene Klasszikus zene Népzene Szórakoztató zene Táncos Gyakorló hangszerkészítő és javító	3719 Egyéb művészeti és kulturális foglalkozás

5. melléklet az 504/2017. (XII. 29.) Korm. rendelethez

„8. melléklet a 150/2012. (VII. 6.) Korm. rendelethez

A szakgimnázium 9-12. évfolyamain folyó ágazati tanulmányok keretében megszerezhető mellék-szakképesítések a 2019/2020. tanévet megelőzően beiskolázott tanulók számára

	A	B	C	D
1.	Ágazat	Ágazaton belüli specializáció	A megszerezhető mellék-szakképesítés	Érettségi végzettséghez kötött ágazati szakképesítés
2.	I. Egészségügy		52 720 01 Általános ápolási és egészségügyi asszisztens	54 720 02 Fogászati asszisztens 54 720 03 Gyógyszertári asszisztens 54 720 04 Perioperatív asszisztens 54 723 01 Gyakorló mentőápoló 54 723 02 Gyakorló ápoló 54 723 03 Gyakorló csecsemő- és gyermekápoló 54 725 02 Audiológiai asszisztens és hallásakusztikus 54 725 03 Fizioterápiás asszisztens 54 725 04 Gyakorló klinikai laboratóriumi asszisztens 54 725 05 Gyakorló szövettani asszisztens 54 725 06 Kardiológiai és angiológiai asszisztens 54 725 07 Klinikai neurofiziológiai asszisztens 54 725 09 Radiográfiai asszisztens 54 726 04 Gyógymasszőr 54 726 03 Ergoterapeuta
3.	II. Egészségügyi technika		52 720 02 Egészségügyi technikai asszisztens	54 724 01 Fogtechnikus gyakornok 54 726 02 Ortopédiai műszerész

4.	III. Szociális		34 762 01 Szociális gondozó és ápoló	54 762 03 Szociális szakgondozó
			31 761 02 Házi időszakos gyermekgondozó	54 761 01 Gyermekotthoni asszisztens
			52 761 01 Családsegítő asszisztens	
			31 761 01 Gyermek- és ifjúsági felügyelő	54 761 02 Kisgyermekgondozó, -nevelő
			52 761 01 Családsegítő asszisztens	
31 761 01 Gyermek- és ifjúsági felügyelő	54 762 01 Rehabilitációs nevelő, segítő			
31 761 02 Házi időszakos gyermekgondozó	54 762 02 Szociális asszisztens			
5.	IV. Pedagógia		32 140 01 Óvodai dajka	54 140 01 Gyógypedagógiai segítő munkatárs
			52 761 01 Családsegítő asszisztens	
			32 140 01 Óvodai dajka	54 140 02 Pedagógiai- és családsegítő munkatárs
32 140 02 Fogvatékkal élők gondozója				
6.	V. Képző- és iparművészet		51 345 02 Képző- és iparművészeti program- és projektszervező	54 211 01 Dekoratór
				54 211 02 Divat- és stílustervező
				54 211 03 Festő
				54 211 04 Grafikus
				54 211 05 Kerámiaműves
				54 211 06 Ötvös
				54 211 07 Szobrász
				54 211 08 Textilműves
				54 211 09 Üvegműves
				54 211 10 Művészeti és médiafotográfus
7.	VI. Hang-, film és színháztechnika		51 345 04 Médiaművészeti program- és projektszervező	54 213 01 Hangmester
				54 213 03 Mozgókép- és animációkészítő
				54 521 07 Színháztechnikus, szcenikus
				54 521 08 Színpad- és porondtechnikus
8.	VII. Bányászat	Bányaművelés	32 544 01 Külszíni bányász 32 582 02 Építő- és anyagmozgató gép kezelője [Emelőgépkezelő (kivéve targonca); Földmunka-, rakodó- és szállítógép kezelő; Targoncavezető szakmairányok]	54 544 01 Bányaművelő technikus
		Gázipar és fluidum kitermelés	31 582 01 Csőhálózatszerelő	54 544 02 Fluidumkitermelő technikus 54 544 03 Gázipari technikus

9.	VIII. Épületgépészet		52 582 02 Épületgépészeti előkészítő 31 521 01 Bevontelektródás kézi ívhegesztő 31 521 05 Gázhegesztő	54 582 01 Épületgépész technikus
10.	IX. Gépészet	Gépgyártástechnológia	31 521 10 Gyártósori gépész	54 521 03 Gépgyártástechnológiai technikus
		Fegyverműszerészet	34 521 02 Finommechanikai műszerész	54 863 01 Fegyverműszerész
		Mechatronika	52 522 04 Villamos berendezés szerelő és üzemeltető	54 523 04 Mechatronikai technikus
11.	X. Kohászat		32 521 03 Olvasztár és öntő 32 582 02 Építő- és anyagmozgató gép kezelője [Emelőgépkezelő (kivéve targonca); Targoncavezető szakmairányok]	54 521 04 Kohászati technikus
12.	XI. Villamosipar és elektronika	Automatika és elektronika	51 523 01 PLC programozó	54 523 02 Elektronikai technikus 54 522 01 Erősáramú elektrotechnikus
			52 522 04 Villamos berendezés szerelő és üzemeltető	54 523 01 Automatikai technikus
		Közlekedésautomatika	51 523 01 PLC programozó	54 523 03 Közlekedésautomatikai műszerész
13.	XII. Távközlés		52 523 01 Távközlési üzemeltető	54 481 03 Infokommunikációs hálózatépítő és üzemeltető 54 523 05 Távközlési technikus
14.	XIII. Informatika		52 481 02 Irodai informatikus	54 213 05 Szoftverfejlesztő 54 482 01 IT mentor 54 481 01 CAD-CAM informatikus 54 481 02 Gazdasági informatikus 54 481 05 Műszaki informatikus 54 481 06 Informatikai rendszerüzemeltető

15.	XIV. Vegyipar		34 543 01 Abroncsgyártó 34 543 03 Formacikk-gyártó 34 543 04 Ipari gumitermék előállító 32 582 02 Építő- és anyagmozgató gép kezelője [Emelőgépkezelő (kivéve targonca); Targoncavezető szakmairányok]	54 543 02 Gumiipari technikus
			34 521 09 Műanyagfeldolgozó 32 582 02 Építő- és anyagmozgató gép kezelője [Emelőgépkezelő (kivéve targonca); Targoncavezető szakmairányok]	54 521 06 Műanyagfeldolgozó technikus
16.	XV. Vegyész		34 524 01 Gyógyszerkészítmény-gyártó 34 524 02 Vegyipari rendszerkezelő	54 524 03 Vegyész technikus
17.	XVI. Építőipar	Magas- és mélyépítés	52 481 01 Digitális műszaki rajzoló 32 582 02 Építő- és anyagmozgató gép kezelője [Emelőgépkezelő (kivéve targonca); Földmunka-, rakodó- és szállítógép kezelő; Targoncavezető szakmairányok]	54 582 03 Magasépítő technikus
				54 582 04 Mélyépítő technikus
		Út-, vasút- és hídépítés		54 582 02 Hídépítő és -fenntartó technikus
				54 582 05 Útépítő és -fenntartó technikus
				54 582 06 Vasútépítő és -fenntartó technikus
18.	XVII. Könnyűipar		52 542 01 Könnyűipari gyártás-előkészítő	54 542 01 Bőrfeldolgozó-ipari technikus
				54 542 02 Ruhaiipari technikus
				54 542 03 Textilipari technikus
19.	XVIII. Faipar		52 543 01 Bútoripari gyártás-előkészítő, szervező 32 582 02 Építő- és anyagmozgató gép kezelője [Emelőgépkezelő (kivéve targonca); Targoncavezető szakmairányok]	54 543 01 Faipari technikus
20.	XIX. Nyomdaipar	Nyomdaipari technika	51 213 06 Digitális kép- és szövegszerkesztő	54 213 07 Nyomdaipari technikus
		Kiadványszerkesztés	51 213 07 Digitális nyomóforma készítő	54 213 06 Kiadványszerkesztő technikus
21.	XXII. Közlekedésgépész	Autó- és repülőgép szerelés	31 525 01 Kerékpárszerelő 32 582 02 Építő- és anyagmozgató gép kezelője [Emelőgépkezelő (kivéve targonca) szakmairány]	54 525 02 Autószerelő
			34 522 03 Elektronikai műszerész	54 525 01 Autóelektronikai műszerész
				54 525 03 Avionikus
		Vasútgépész	31 521 12 Jármű- és gépszerelő 32 582 02 Építő- és anyagmozgatógép kezelője	54 525 10 Repülőgép szerelő 54 525 09 Kocsivizsgáló

			[Emelőgépezelő (kivéve targonca) szakmairány]	54 525 11 Vasúti jármű dízelmotor- és hajtásszerelő
				54 525 12 Vasúti jármű szerkezeti és fékrendszer szerelője
				54 525 13 Vasúti jármű villamos rendszereinek szerelője
		Hajózási technika	52 812 03 Szállodahajós, szállodai személyzet 52 841 01 Hajózási üzemeltetési vezető 51 841 01 Képesített hajós 32 810 02 Nyíltvízi-vízimentő	54 841 01 Hajózási technikus
22.	<b>XXIII. Környezetvédelem</b>		31 851 02 Hulladékfelvásárló és -gazdálkodó	54 850 01 Környezetvédelmi technikus
23.	<b>XXIV. Közgazdaság</b>		52 345 06 Pályázati-támogatási asszisztens	54 343 01 Pénzügyi termékértékesítő (bank, befektetés, biztosítás)
				54 344 01 Pénzügyi-számviteli ügyintéző
				54 344 02 Vállalkozási és bérügyintéző
				54 344 03 Vám-, jövedéki- és termékdíj ügyintéző
				54 344 04 Államháztartási ügyintéző
		51 344 04 Pénzügyi ügyintéző	54 340 01 Üzleti szolgáltatási munkatárs	
24.	<b>XXV. Ügyvitel</b>	Irodai ügyvitel	52 841 02 Ügyfélszolgálati ügyintéző	54 346 03 Irodai titkár
		Idegennyelvű ügyvitel		54 347 01 Idegennyelvű ipari és kereskedelmi ügyintéző
25.	<b>XXVI. Kereskedelem</b>		34 341 01 Eladó	54 341 01 Kereskedő
				54 341 02 Kereskedelmi képviselő
26.	<b>XXVII. Vendéglátóipar</b>		34 811 03 Pincér	54 811 01 Vendéglátásszervező
27.	<b>XXVIII. Turisztika</b>		52 812 01 Szállodai recepció	54 812 01 Idegenvezető
				54 812 03 Turisztikai szervező, értékesítő
28.	<b>XXIX. Optika</b>		51 213 06 Digitális kép- és szövegszerkesztő	54 810 01 Fotográfus és fotótermék-kereskedő
			34 725 01 Optikai üvegsziszoló	54 725 08 Látszerész és optikai árucikk-kereskedő
29.	<b>XXX. Szépsézet</b>	Fodrász	52 815 03 Férfi fodrász-borbély	54 815 01 Fodrász
		Kozmetika	52 815 04 Szépségtanácsadó	54 815 02 Kozmetikus
30.	<b>XXXI. Agrár gépész</b>	Mezőgazdasági és erdészeti gépészműszaki	51 621 01 Agrár vállalkozó	54 521 05 Mezőgazdasági gépészműszaki
				54 521 02 Erdészeti gépészműszaki
		Élelmiszeripari gépészműszaki	31 521 10 Gyártósori gépész	54 521 01 Élelmiszeripari gépészműszaki

31.	XXXII. Erdészet és vadgazdálkodás		32 850 01 Természetvédelmi munkatárs	54 623 02 Erdésztechnikus	
				54 625 01 Vadgazdálkodási technikus	
32.	XXXIII. Mezőgazdaság		34 621 03 Állattartó szakmunkás	54 621 01 Állattenyésztő és állategészségügyi technikus	
				54 621 02 Mezőgazdasági technikus	
33.	XXXIV. Kertészet és parképítés		31 622 02 Faiskolai kertész	54 581 02 Parképítő és fenntartó technikus	
34.	XXXV. Földmérés		52 481 01 Digitális műszaki rajzoló	54 581 01 Földmérő, földügyi és térinformatikai technikus	
35.	XXXVI. Élelmiszeripar		31 541 14 Élelmiszeripari higiéniai és minőségbiztosítási munkatárs	54 541 01 Élelmiszeripari analitikus technikus	
				54 541 02 Élelmiszeripari technikus	
36.	XXXVII. Sport		51 726 01 Regeneráló balneoterápiás masször	54 813 01 Fitness-wellness instruktork	
				54 813 02 Sportedző (a sportág megjelölésével)	
37.	XXXVIII. Rendészet és közszolgálat		52 861 11 Rendészeti ügyintéző	54 861 01 Rendőr tiszthelyettes (a szakmairány megjelölésével), 1 tanéves képzési idővel	
				52 345 04 Közszolgálati ügykezelő	54 861 01 Rendőr tiszthelyettes (a szakmairány megjelölésével), 1,5 tanéves képzési idővel
					54 345 01 Közszolgálati ügyintéző
38.	XXXIX. Közművelődés		52 345 07 Rendezvényszervező	54 345 02 Közművelődési és közönségkapcsolati szakember (a szakmairány megnevezésével)	
39.	XL. Közlekedés, szállítványozás és logisztika	Közúti és légi közlekedés, szállítványozás és logisztika	51 344 11 Vállalkozási ügyintéző	54 841 11 Logisztikai és szállítványozási ügyintéző	
			51 344 03 Vámügyintéző		
			51 344 04 Pénzügyi ügyintéző		
		Postaforgalom	52 841 02 Ügyfélszolgálati ügyintéző	54 841 02 Közúti közlekedésüzemvitel-ellátó	
				54 841 03 Légi közlekedésüzemvitel-ellátó	
		Vasúti közlekedés, szállítványozás és logisztika	52 841 02 Váltókezelő	54 841 09 Postai üzleti ügyintéző	
				52 841 03 Vasúti személyepntáros	54 841 05 Vasútforgalmi szolgálattevő
54 841 06 Vasúti áru fuvarozási ügyintéző					
		54 841 10 Jegyvizsgáló			
40.	XLI. Vízügy		52 853 03 Vízügyi ügyintéző	54 853 02 Vízgazdálkodó technikus	
				54 853 03 Vízgépészeti technikus	
				54 853 04 Víziközmű technikus	

41.	XLII. Előadóművészet	Artista	51 345 05 Előadóművészeti program- és projekt szervező	54 212 01 Artista II. (a szakmairány megnevezésével)
		Egyházzenesz		54 212 02 Egyházzenesz II. (a szakmairány megnevezésével)
		Gyakorlatos színész		54 212 03 Gyakorlatos színész (a szakmairány megnevezésével)
		Jazz-zenész		54 212 04 Jazz-zenész II. (a szakmairány megjelölésével)
		Klasszikus zenész		54 212 05 Klasszikus zenész II. (a szakmairány megjelölésével)
		Népzenész		54 212 06 Népzenész II. (a szakmairány megjelölésével)
		Szórakoztató zenész		54 212 08 Szórakoztató zenész II. (a szakmairány megjelölésével)
		Táncos		54 212 09 Táncos II. (a szakmairány megjelölésével)
		Gyakorló hangszerkészítő és javító		54 215 01 Gyakorló hangszerkészítő és javító (a hangszer csoport megjelölésével)
42.	XLIII. Honvédelem		52 863 01 Honvéd kadét, igazgatási ügykezelő	54 863 03 Honvédelmi igazgatási ügyintéző

»



6. melléklet az 504/2017. (XII. 29.) Korm. rendelethez

„9. melléklet a 150/2012. (VII. 6.) Korm. rendelethez

A szakgimnázium 9-12. évfolyamain folyó ágazati tanulmányok keretében megszerezhető mellék-szakképzések a 9. évfolyamra a 2019/2020. tanévtől beiskolázott tanulók számára

	A	B	C	D
1.	Ágazat	Ágazaton belüli specializáció	A megszerezhető mellék-szakképzés	Érettségi végzettséghez kötött ágazati szakképzés
2.	I. Egészségügy		52 720 01 Általános ápolási és egészségügyi asszisztens	54 720 02 Fogászati asszisztens
				54 720 03 Gyógyszertári asszisztens
				54 720 04 Perioperatív asszisztens
				54 723 01 Gyakorló mentőápoló
				54 723 02 Gyakorló ápoló
				54 723 03 Gyakorló csecsemő- és gyermekápoló
				54 725 02 Audiológiai asszisztens és hallásakusztikus
				54 725 03 Fizioterápiás asszisztens
				54 725 04 Gyakorló klinikai laboratóriumi asszisztens
				54 725 05 Gyakorló szövettani asszisztens
				54 725 06 Kardiológiai és angiológiai asszisztens
				54 725 07 Klinikai neurofiziológiai asszisztens
				54 725 09 Radiográfiai asszisztens
				54 726 04 Gyógymasszőr
54 726 03 Ergoterapeuta				
3.	III. Szociális		34 762 01 Szociális gondozó és ápoló	54 762 03 Szociális szakgondozó
			31 761 02 Házi időszakos gyermekgondozó	54 761 01 Gyermekotthoni asszisztens
			52 761 01 Családsegítő asszisztens	
			31 761 01 Gyermek- és ifjúsági felügyelő	54 761 02 Kisgyermekgondozó, -nevelő
			52 761 01 Családsegítő asszisztens	
31 761 01 Gyermek- és ifjúsági felügyelő	54 762 01 Rehabilitációs nevelő, segítő			
31 761 02 Házi időszakos gyermekgondozó	54 762 02 Szociális asszisztens			

4.	IV. Pedagógia		32 140 01 Óvodai dajka	54 140 01 Gyógypedagógiai segítő munkatárs
			52 761 01 Családsegítő asszisztens	
			32 140 01 Óvodai dajka	54 140 02 Pedagógiai- és családsegítő munkatárs
			32 140 02 Fogyatékkal élők gondozója	
5.	V. Képző- és iparművészet		51 345 02 Képző- és iparművészeti program- és projektszervező	54 211 01 Dekorátor
				54 211 02 Divat- és stílustervező
				54 211 03 Festő
				54 211 04 Grafikus
				54 211 05 Kerámiaműves
				54 211 06 Ötvös
				54 211 07 Szobrász
				54 211 08 Textilműves
				54 211 09 Üvegműves
				54 211 10 Művészeti és médiafotográfus
6.	VI. Hang-, film és színháztechnika		51 345 04 Médiaművészeti program- és projektszervező	54 213 01 Hangmester
				54 213 03 Mozgókép- és animációkészítő
				54 521 07 Színháztechnikus, szcenikus
				54 521 08 Színpad- és porondtechnikus
7.	VII. Bányászat	Bányaművelés	32 544 01 Külszíni bányász 32 582 02 Építő- és anyagmozgató gép kezelője [Emelőgépkezelő (kivéve targonca); Földmunka-, rakodó- és szállítógép kezelő; Targoncavezető szakmairányok]	54 544 01 Bányaművelő technikus
		Gázipar és fluidum kitermelés	31 582 01 Csőhálózatszerelő	54 544 02 Fluidumkitermelő technikus
				54 544 03 Gázipari technikus
8.	VIII. Épületgépészet		52 582 02 Épületgépészeti előkészítő 31 521 01 Bevontelektrodás kézi ívhegesztő 31 521 05 Gázhegesztő	54 582 01 Épületgépész technikus
9.	IX. Gépészet	Gépgyártástechnológia	31 521 10 Gyártósori gépész	54 521 03 Gépgyártástechnológiai technikus
		Mechatronika	52 522 04 Villamos berendezés szerelő és üzemeltető	54 523 04 Mechatronikai technikus

10.	X. Kohászat		32 521 03 Olvasztár és öntő 32 582 02 Építő- és anyagmozgató gép kezelője [Emelőgépkezelő (kivéve targonca); Targoncavezető szakmairányok]	54 521 04 Kohászati technikus
11.	XI. Villamosipar és elektronika		51 523 01 PLC programozó	54 523 02 Elektronikai technikus
			52 522 04 Villamos berendezés szerelő és üzemeltető	54 522 01 Erősáramú elektrotechnikus
12.	XII. Távközlés		52 523 01 Távközlési üzemeltető	54 523 01 Automatikai technikus
				54 481 03 Infokommunikációs hálózatépítő és üzemeltető
13.	XIII. Informatika		52 481 02 Irodai informatikus	54 523 05 Távközlési technikus
				54 213 05 Szoftverfejlesztő
				54 482 01 IT mentor
				54 481 01 CAD-CAM informatikus
				54 481 02 Gazdasági informatikus
				54 481 05 Műszaki informatikus
14.	XIV. Vegyipar		34 543 01 Abroncsgyártó 34 543 03 Formacikk-gyártó 34 543 04 Ipari gumitermék előállító 32 582 02 Építő- és anyagmozgató gép kezelője [Emelőgépkezelő (kivéve targonca); Targoncavezető szakmairányok]	54 481 06 Informatikai rendszerüzemeltető
			34 521 09 Műanyagfeldolgozó 32 582 02 Építő- és anyagmozgató gép kezelője [Emelőgépkezelő (kivéve targonca); Targoncavezető szakmairányok]	54 543 02 Gumiipari technikus
15.	XV. Vegyész		34 521 06 Műanyagfeldolgozó technikus	
16.	XVI. Építőipar	Magas- és mélyépítés	34 524 01 Gyógyszerkészítmény-gyártó 34 524 02 Vegyipari rendszerkezelő	54 524 03 Vegyész technikus
			52 481 01 Digitális műszaki rajzoló 32 582 02 Építő- és anyagmozgató gép kezelője	54 582 03 Magasépítő technikus
				54 582 04 Mélyépítő technikus

		Út-, vasút- és hidépítés	[Emelőgépkezelő (kivéve targonca); Földmunka-, rakodó- és szállítógép kezelő; Targoncavezető szakmairányok]	54 582 02 Hidépítő és -fenntartó technikus 54 582 05 Útépítő és -fenntartó technikus 54 582 06 Vasútépítő és -fenntartó technikus
17.	<b>XVII. Könnyűipar</b>		52 542 01 Könnyűipari gyártáselőkészítő	54 542 01 Bőrfeldolgozó-ipari technikus 54 542 02 Ruhaipari technikus
18.	<b>XVIII. Faipar</b>		52 543 01 Bútoripari gyártás-előkészítő, szervező 32 582 02 Építő- és anyagmozgató gép kezelője [Emelőgépkezelő (kivéve targonca); Targoncavezető szakmairányok]	54 543 01 Faipari technikus
19.	<b>XIX. Nyomdaipar</b>		51 213 06 Digitális kép- és szövegszerkesztő	54 213 07 Nyomdaipari technikus
20.	<b>XXII. Közlekedésgépész</b>	Autó- és repülőgép szerelés	31 525 01 Kerékpárszerelő 32 582 02 Építő- és anyagmozgató gép kezelője [Emelőgépkezelő (kivéve targonca) szakmairány]	54 525 02 Autószerelő
			34 522 03 Elektronikai műszerész	54 525 01 Autóelektronikai műszerész 54 525 03 Avionikus
				54 525 10 Repülőgép szerelő 54 525 09 Kocsivizsgáló
		Vasútgépész	31 521 12 Jármű- és gépszerelő 32 582 02 Építő- és anyagmozgatógép kezelője [Emelőgépkezelő (kivéve targonca) szakmairány]	54 525 11 Vasúti jármű dízelmotor- és hajtásszerelő 54 525 12 Vasúti jármű szerkezeti és fékrendszer szerelője 54 525 13 Vasúti jármű villamos rendszereinek szerelője
		Hajózási technika	52 812 03 Szállodahajós, szállodai személyzet 52 841 01 Hajózási üzemeltetési vezető 51 841 01 Képesített hajós 32 810 02 Nyíltvízi-vízimentő	54 841 01 Hajózási technikus
21.	<b>XXIII. Környezetvédelem</b>		31 851 02 Hulladékfelvásárló és -gazdálkodó	54 850 01 Környezetvédelmi technikus
22.	<b>XXIV. Közgazdaság</b>		52 345 06 Pályázati-támogatási asszisztens	54 343 01 Pénzügyi termékértékesítő (bank, befektetés, biztosítás)
				54 344 01 Pénzügyi-számviteli ügyintéző
				54 344 02 Vállalkozási és bérügyintéző
				54 344 03 Vám-, jövedéki- és termékdíj ügyintéző

				54 344 04 Államháztartási ügyintéző
			51 344 04 Pénzügyi ügyintéző	54 340 01 Üzleti szolgáltatási munkatárs
23.	XXV. Ügyvitel		52 841 02 Ügyfélszolgálati ügyintéző	54 346 03 Irodai titkár
24.	XXVI. Kereskedelem		34 341 01 Eladó	54 341 01 Kereskedő 54 341 02 Kereskedelmi képviselő
25.	XXVII. Vendéglátóipar		34 811 03 Pincér	54 811 01 Vendéglátásszervező
26.	XXVIII. Turisztika		52 812 01 Szállodai recepció	54 812 01 Idegenvezető 54 812 03 Turisztikai szervező, értékesítő
27.	XXX. Szépsézet	Fodrász	52 815 03 Férfi fodrász-borbély	54 815 01 Fodrász
		Kozmetika	52 815 04 Szépségtanácsadó	54 815 02 Kozmetikus
28.	XXXI. Agrár gépész	Mezőgazdasági és erdészeti gépészettechnika	51 621 01 Agrár vállalkozó	54 521 05 Mezőgazdasági gépészettechnikus 54 521 02 Erdészeti gépészettechnikus
		Élelmiszeripari gépészettechnika	31 521 10 Gyártósori gépész	54 521 01 Élelmiszeripari gépészettechnikus
29.	XXXII. Erdészet és vadgazdálkodás		32 850 01 Természetvédelmi munkatárs	54 623 02 Erdésztechnikus 54 625 01 Vadgazdálkodási technikus
30.	XXXIII. Mezőgazdaság		34 621 03 Állattartó szakmunkás	54 621 01 Állattenyésztő és állategészségügyi technikus 54 621 02 Mezőgazdasági technikus
31.	XXXIV. Kertészet és parképítés		31 622 02 Faiskolai kertész	54 581 02 Parképítő és fenntartó technikus
32.	XXXV. Földmérés		52 481 01 Digitális műszaki rajzoló	54 581 01 Földmérő, földügyi és térinformatikai technikus
33.	XXXVI. Élelmiszeripar		31 541 14 Élelmiszeripari higiéniai és minőségbiztosítási munkatárs	54 541 01 Élelmiszeripari analitikus technikus 54 541 02 Élelmiszeripari technikus
34.	XXXVII. Sport		51 726 01 Regeneráló balneoterápiás masszőr	54 813 01 Fitness-wellness instruktork 54 813 02 Sportedző (a sportág megjelölésével)
35.	XXXVIII. Rendészet és közszolgálat		52 861 11 Rendészeti ügyintéző	54 861 01 Rendőr tiszthelyettes (a szakmairány megjelölésével), 1 tanéves képzési idővel
			52 345 04 Közszolgálati ügykezelő	54 861 01 Rendőr tiszthelyettes (a szakmairány megjelölésével), 1,5 tanéves képzési idővel 54 345 01 Közszolgálati ügyintéző

	<b>XXXIX. Közművelődés</b>		52 345 07 Rendezvényszervező	54 345 02 Közművelődési és közönségkapcsolati szakember (a szakmairány megnevezésével)
36.	<b>XL. Közlekedés, szállítványozás és logisztika</b>	Közúti és légi közlekedés, szállítványozás és logisztika	51 344 11 Vállalkozási ügyintéző	54 841 11 Logisztikai és szállítványozási ügyintéző
			51 344 03 Vámügyintéző	
			51 344 04 Pénzügyi ügyintéző	
			52 841 02 Ügyfélszolgálati ügyintéző	54 841 02 Közúti közlekedésüzemvitel-ellátó
		Postaforgalom		54 841 03 Légi közlekedésüzemvitel-ellátó
		Vasúti közlekedés, szállítványozás és logisztika	52 841 02 Váltókezelő	54 841 05 Vasútforgalmi szolgálattevő
		52 841 03 Vasúti személypénztáros	54 841 06 Vasúti áru fuvarozási ügyintéző	
37.	<b>XLI. Vízügy</b>		52 853 03 Vízügyi ügyintéző	54 853 02 Vizgazdálkodó technikus
				54 853 03 Vízgépészeti technikus
				54 853 04 Víziközmű technikus
38.	<b>XLII. Előadóművészet</b>	Artista	51 345 05 Előadóművészeti program- és projektszervező	54 212 01 Artista II. (a szakmairány megnevezésével)
		Egyházzenesz		54 212 02 Egyházzenesz II. (a szakmairány megnevezésével)
		Gyakorlatos színész		54 212 03 Gyakorlatos színész (a szakmairány megnevezésével)
		Jazz-zenész		54 212 04 Jazz-zenész II. (a szakmairány megjelölésével)
		Klasszikus zenész		54 212 05 Klasszikus zenész II. (a szakmairány megjelölésével)
		Népzenesz		54 212 06 Népzenesz II. (a szakmairány megjelölésével)
		Szórakoztató zenész		54 212 08 Szórakoztató zenész II. (a szakmairány megjelölésével)
		Táncos		54 212 09 Táncos II. (a szakmairány megjelölésével)
39.	<b>XLIII. Honvédelem</b>		52 863 01 Honvéd kadét, igazgatási ügykezelő	54 863 03 Honvédelmi igazgatási ügyintéző

»

## 7. melléklet az 504/2017. (XII. 29.) Korm. rendelethez

1. Az R3. 2. mellékletében foglalt táblázat a következő 2376-2391. sorral egészül ki:

	[A	B	C
1.	A szakmai követelménymodulok		
2.	Sorszáma	megnevezése	azonosító száma]

»

2376.	2374.	Katonai készenléti fokozatok pénzügyi-számviteli szakfeladatai	12138-17
2377.	2375.	Katonai gazdálkodási alapeladatok	12139-17
2378.	2376.	Közpénzügyi alapeladatok	12140-17
2379.	2377.	Katonai pénzügyi informatikai alapeladatok	12141-17
2380.	2378.	Katonai pénzügyi szakfeladatok	12142-17
2381.	2379.	Költségvetési számviteli szakfeladatok	12143-17
2382.	2380.	Alapismeretek a mentésirányításban	12144-17
2383.	2381.	Irányítástechnika és irányítástechnológia a mentésirányításban	12145-17
2384.	2382.	Híradó ágazati szakmairányú szaktevékenység	12146-17
2385.	2383.	Légijármű szerelő alapismeretek	12147-17
2386.	2384.	Légijármű szerelő	12148-17
2387.	2385.	Avionikai alapismeretek	12149-17
2388.	2386.	Avionika	12150-17
2389.	2387.	Altiszti alapeladatok	12151-17
2390.	2388.	Általános kaszkadőr szakértői ismeretek	12152-17
2391.	2389.	Vízkiűfűró szakfeladatok	12153-17

»

**8. melléklet az 504/2017. (XII. 29.) Korm. rendelethez**

1. Az R3. 3. *melléklete* a következő 2374–2389. ponttal egészül ki:

**„2374. A Katonai készenléti fokozatok pénzügyi-számviteli szakfeladatai megnevezésű, 12138-17 azonosító számú szakmai követelménymodul tartalma:****Feladatprofil:**

Kapcsolatot tart a feladatban résztvevő személyi állománnyal.  
Kezeli a személyi állomány illetményét érintő problémákat.  
Segítségnyújt a személyi állománynak a szükséges pénzügyi nyomtatványok kitöltésében.  
Végrehajtja a pénzügyi és számviteli szervezeti elemek működése feltételeinek megteremtését, előkészíti a működés feltételeihez kapcsolódó okmányokat.  
Előkészíti az átmeneti költségvetési terv összeállításához szükséges háttérablákat, dokumentumokat.  
Végrehajtja az illetmények Költségvetési Gazdálkodási Információs rendszer (a továbbiakban: HM KGIR) nélküli számfejtését és folyósítását.  
Elsajátítja az illetmény-visszahagyási okmányok kitöltésének rendszertanát, rögzíti azokat a HM KGIR-ban.  
Elsajátítja, szükség esetén a gyakorlatban alkalmazza a megtakarítások és letétek háborús körülmények közötti kezelésének gyakorlatát.

**Tulajdonságprofil:**

Szakmai kompetenciák:

*szakmai ismeretek:*

MH készenlét fenntartása és fokozása rendszer (a továbbiakban: KFR) intézményrendszere, működési feltételei, okmányolása  
A pénzügyi rendszer háborús körülmények közötti működési feltételeinek elsajátítása  
Átmeneti költségvetési terv, háborús költségvetési gazdálkodás  
Illetményszámfejtés és pénzügyi ellátás háborús körülmények között  
Megtakarítások és letétek háborús körülmények közötti kezelése

*szakmai készségek:*

Jogszabály-alkalmazás készsége  
Szakmai olvasott szöveg megértése és értelmezése  
Kész szoftverek használata  
Számnagyságok értelmezése

Személyes kompetenciák:

Megbízhatóság  
Önfegyelem  
Pontosság

Társas kompetenciák:

Visszacsatolási készség  
Irányíthatóság  
Kapcsolatteremtő készség

Módszerkompetenciák:

Áttekintő képesség  
Rendszerező képesség  
Információgyűjtés

**2375. A Katonai gazdálkodási alapeladatok megnevezésű, 12139-17 azonosító számú szakmai követelménymodul tartalma:****Feladatprofil:****Gazdálkodás ügyviteli alapeladatok**

Előkészíti a megrendeléseket.  
Kapcsolatot tart a vevőkkel, szállítókkal.  
Kezeli a reklamációkat.  
Elvégzi a bejövő és kimenő számlák egyeztetéseit a nyilvántartások alapján.  
A termékhez, szolgáltatáshoz kapcsolódó kísérfőokmányokat az illetékesekhez eljuttatja.  
Ellenőrzi a vámtarifaszám meglétét és formai helyességét.



Alkalmazza a jogkövető működés érdekében a fogyasztóvédelmi előírásokat.  
 Regisztrálja és karbantartja az ügyfélkapcsolatait.  
 Adatokat, információkat gyűjt, rögzít, válogat, osztályoz, nyilvántart.  
 Értelmezi a kapott adatokat, feldolgozza, rendszerezi és munkája során hasznosítja azokat.  
 Adatbázisokat kezel, iratkezelést végez.  
 Betartja az adat- és titokvédelemmel kapcsolatos jogszabályokat, utasításokat.  
 Hagyományos és digitális dokumentumokat rendszerez.  
 Rendszeres és eseti jelentéseket, statisztikai kimutatásokat készít.  
 Határidőre eleget tesz az adatszolgáltatási kötelezettségnek.  
 Munkaköréhez kapcsolódóan hivatalos levelezést folytat hagyományos és digitális formában.  
 Hivatalos okmányokat tölt ki.  
 A munkaköréhez kapcsolódó hivatalos ügyeket intéz.  
 Az ügyiratok mozgását folyamatosan figyelemmel kíséri.  
 Telefont, faxot, fénymásoló gépet kezel.

#### **Pénzügyi alapeladatok**

Kiállítja a pénzforgalmi nyomtatványokat, gondoskodik teljesítésükről, ki- és bevezeti a pénzforgalmi számlán megjelenő pénzügyi teljesítéseket.  
 Követi a pénzforgalmi-számlakivonatok tartalmát, azok egyenlegeit.  
 Vezeti a pénzforgalmi számla felett rendelkezésre jogosultak nyilvántartását.  
 Felszereli a bankszámlakivonatot (bankszámlakivonat, valamint a mozgáshoz kapcsolódó bizonylatok).  
 Gondoskodik a készpénzforgalom pénznemenkénti lebonyolításáról, kezeli és feltölti a bankkártyákat.  
 Kiállítja a bevételi- és kiadási bizonylatokat, vezeti a pénztárjelentést, a pénztárnaplót és a szigorú számadású nyomtatványok analitikáját.  
 Figyelemmel kíséri a választott devizaárfolyamokat.  
 Elszámolja az útielőlegeket és gondoskodik azok kifizetéséről.  
 Pénzmozgáshoz kapcsolódó adatokat rögzít HM KGIR Pénztár modulban.  
 Számfejtí és kifizeti a kiküldetések során felmerülő költségeket.  
 Informálódik a pénzügyi-piaci kondíciókról, a pénzügyi piaci termékekről tájékoztatást ad.  
 Adatokat gyűjt a befektetési döntésekhez.

#### **Adózáshoz kapcsolódó alapeladatok**

Előkészíti az adónyilvántartásokat az adóbevalláshoz.  
 Vezeti az adó- és vámnyilvántartásokat.  
 Nyilvántartja a bejövő és kimenő számlák áfa analitikáját.

#### **Számviteli alapeladatok**

Bizonylati renddel kapcsolatos feladatokat lát el.  
 Analitikus, főkönyvi könyvelésre előkészít, kontíroz.  
 Közreműködik
 

- a bankszámlával kapcsolatos gazdasági események könyvelésében,
- a vevőkkel kapcsolatos gazdasági események elszámolásában,
- a szállítókkal kapcsolatos gazdasági események elszámolásában,
- a termelési költség elszámolásában,
- az értékesítéssel kapcsolatos gazdasági események könyvelésében,
- a jövedelem elszámolással kapcsolatos gazdasági események könyvelésében.

 Közreműködik a leltárak felvételével, dokumentálásával kapcsolatos feladatok ellátásában.  
 Értelmezi a mérleget és az eredménykimutatást.

#### **Tulajdonságprofil:**

Szakmai kompetenciák:  
*szakmai ismeretek:*

#### **Gazdálkodás ügyviteli alapeladatai**

A gazdasági élet alapvető területei (szükségletek, termelés, javak, munkamegosztás, gazdálkodás, piac, kereslet, kínálat)  
 A nemzetgazdaság szereplői és kapcsolatai  
 A nemzetgazdaság és ágazati rendszere  
 A nemzetgazdaság teljesítmény-kategóriái és mérések  
 Az állam feladatai, költségvetési politika, az állami költségvetés legfontosabb bevételei és kiadásai  
 A vállalat helye a nemzetgazdaságban

Vámtarifa feladata és rendeltetése  
 Vámtarifaszám felépítése és rendeltetése  
 Vámtarifaszám a nemzeti jogszabályokban  
 Környezettudatos gazdálkodás  
 A statisztika alapfogalmai  
 Az információsűrités legjellemzőbb módszerei, eszközei (statisztikai sorok, táblák, viszonyszámok, középértékek)  
 Érték-, ár-, volumenindex  
 Grafikus ábrázolás  
 A táblázatok készítésének tartalmi és formai követelményei  
 Az adatgyűjtés megszervezésének menete  
 A hagyományos és digitális levelezés rendszerezésének, iktatásának menete, szabályai  
 A vevő-, ügyfélkapcsolatok regisztrálásának, nyilvántartásának és kezelésének eljárási szabályai  
 A hivatalos levelek elkészítésének (hagyományos és digitális) szabályai, jellegzetes formái  
 A hivatalos okmányok kezelésének és felhasználásának szabályai  
 Az adatbázis-kezelés, az iratkezelés, az időszakos jelentések elkészítésének szabályai  
 A termékek és szolgáltatások kísérő okmányainak szerepe, kezelése, jellemző típusai

#### **Pénzügyi alapeladatok**

Gazdaságpolitika és a pénzügypolitika  
 Jegybank és a monetáris szabályozás  
 Pénzügyi intézményrendszer  
 Pénzügyi szolgáltatások és kiegészítő pénzügyi szolgáltatások  
 Passzív bankügyletek (betétgyűjtés, értékpapírok kibocsátása, forrásszerzés a jegybanktól és a bankközi piacon) és az aktív bankügyletek [hitelezés (biztosítékok), váltóleszámitolás, lízing, faktorálás, forreftírozás]  
 A pénz időértéke (jövőérték, jelenérték, annuitás számítása)  
 A pénzforgalmi számlák fajtái  
 Fizetési megbízások lebonyolítása, a fizetési művelet során alkalmazható fizetési módok  
 Pénzkezeléssel kapcsolatos feladatok a gazdálkodó szervezeteknél  
 A készpénz kezelésére és megőrzésére vonatkozó biztonsági szabályok  
 Nemzetközi pénzügyi rendszer és a nemzetközi pénzforgalom  
 Valuta, deviza, árfolyam  
 Értékpapírok csoportosítása  
 Az értékpapírok jellemzői (kötvény, részvény, közraktárjegy, váltó, állampapírok, banki értékpapírok)  
 Pénzügyi döntések

#### **Adózáshoz kapcsolódó alapeladatok**

Az államháztartás rendszere  
 Adózási alapfogalmak  
 A személyi jövedelemadó (összevontan adózó jövedelmek)  
 Az általános forgalmi adó

#### **Számviteli alapeladatok**

A számviteli törvény. A beszámoló és könyvvezetési kötelezettség  
 A gazdálkodó szervezet vagyona. A leltár és a mérleg  
 A könyvelési tételek szerkesztése, a számlakeret  
 Az analitikus nyilvántartások vezetése  
 A tárgyi eszközökkel kapcsolatos alapesemények – beruházás, értékcsökkenés –elszámolása  
 Anyagvásárlás és felhasználás elszámolása  
 Az árubeszerzés és az értékestés főkönyvi elszámolása  
 A bérköltség és a bért terhelő adók és járulékok elszámolása  
 Munkavállalót terhelő levonások elszámolása és a bérek kifizetése, átutalása  
 Az eredmény megállapítása

#### *szakmai készségek:*

Olvasott és hallott szakmai szöveg megértése  
 Szakmai kommunikáció  
 Számnagyságok értelmezése  
 Jogforrások megfelelő alkalmazása  
 Információgyűjtés  
 Kész szoftverek használata

Adóbevallások-, elektronikus adó- és járulékbemutatók készítésének gyakorlata  
Adónaptár-kezelés készsége

Személyes kompetenciák:

Precizitás

Megbízhatóság

Felelősségtudat

Szervezőkészség

Társas kompetenciák:

Motiválhatóság

Kapcsolatteremtő készség

Meggyőzőkészség

Konfliktusmegoldó készség

Módszerkompetenciák:

Információgyűjtés

Áttekintő és rendszerező képesség

Problémamegoldás, hibaelhárítás

Gyakorlatias feladatértelmezés

### **2376. A Közpénzügyi alapeladatok megnevezésű, 12140-17 azonosító számú szakmai követelménymodul tartalma:**

#### **Feladatprofil:**

Vezeti a költségvetési beszámolót alátámasztó analitikus nyilvántartásokat.

A HM KGIR rendszerben kezeli a jóváhagyott költségvetési előirányzatokat, könyveli a bevételeket, kiállítja a számlákat, elvégzi a végszámlázást.

Adatokat szolgáltat a számszaki beszámolóhoz.

A pénzeszközök leltározását előkészíti és végrehajtja.

Vezeti a honvédelmi szervezetek által kezelt pénzügyi és költségvetési számvetési nyilvántartásokat.

#### **Tulajdonságprofil:**

Szakmai kompetenciák:

*szakmai ismeretek:*

HM tárca sajátos, központosított költségvetési gazdálkodása

A honvédelmi szervezetek működésének az államháztartás működési rendjétől eltérő szabályai

A HM tárca költségvetési gazdálkodásának elvei, sajátosságai, fejlődése

Az MH gazdálkodásának felépítése, tagozódása: a központi és intézményi költségvetési gazdálkodás rendje, előirányzatok kezelése

Az anyagi-pénzügyi tervezés alapjai, a fejezet költségvetésének összeállítása

Költségvetési szervek zárszámadása, a beszámoltatás folyamata

Pénzeszközök leltározása

*szakmai készségek:*

Olvasott és hallott szakmai szöveg megértése

Szakmai kommunikáció

Jogszabály-alkalmazás készsége

Személyes kompetenciák:

Önállóság

Felelősségtudat

Precizitás

Társas kompetenciák:

Határozottság

Kommunikációs rugalmasság

Kapcsolatteremtő készség

Módszerkompetenciák:

Gyakorlatias feladatértelmezés

Rendszerező képesség

Emlékezőképesség

**2377. A Katonai pénzügyi informatikai alapeladatok megnevezésű, 12141-17 azonosító számú szakmai követelménymodul tartalma:**

**Feladatprofil:**

Magabiztosan kezeli a HM KGIR alrendszerait, azok funkcióit.  
Rögzíti, szükség esetén módosítja, illetve törli az egyes kiegészítő illetményelemeket, letiltásokat, tagságokat, számviteli bizonylatokat.  
Elvégzi és ellenőrzésre előkészíti a hó végi szimulációs bérszámfejtést.  
Listákat állít elő, lekérdezéseket hajt végre a HM KGIR rendszerben.

**Tulajdonságprofil:**

Szakmai kompetenciák:

*szakmai ismeretek:*

A HM KGIR személyi pénzbeli járandóságok alrendszere és a pénzügyi számviteli alrendszer ismeretei, kezelése, alkalmazása  
HM KGIR listák, lekérdezések, ellenőrzési lehetőségek

*szakmai készségek:*

Olvasott és hallott szakmai szöveg megértése  
Kész szoftverek használata  
Jogszabály-alkalmazás készsége

Személyes kompetenciák:

Önállóság

Felelősségtudat

Megbízhatóság

Társas kompetenciák:

Kapcsolatteremtő készség

Visszacsatolási készség

Irányíthatóság

Módszerkompetenciák:

Problémamegoldás, hibaelhárítás

Rendszerező képesség

Gyakorlatias feladatértelmezés

Információgyűjtés

**2378. A Katonai pénzügyi szakfeladatok megnevezésű, 12142-17 azonosító számú szakmai követelménymodul tartalma:**

**Feladatprofil:**

Kapcsolatot tart a személyi állománnyal.

Kezeli a személyi állomány illetményéhez kapcsolódó kérdéseket.

Felmerülő kérdés esetén tájékoztatja a személyi állományt az illetményük és járandóságuk alakulásáról, a HM KGIR rendszerben rögzített adatokról.

Segítséget nyújt a személyi állománynak a szükséges pénzügyi nyomtatványok kitöltésében.

Belépteti a rendszerbe az újonnan felvett személyeket.

Tájékoztatja az újonnan felvett személyeket a pénzügyi lehetőségekről.

A HM KGIR rendszerben rögzíti a pénzügyi járandóságokat, nyilatkozatokat, tagságokat, valamint letiltásokat.

Felülvizsgálja, ellenőrzi és adatot szolgáltat a vezető pénzügyi referens részére a személyi állomány illetményét befolyásoló parancsok, határozatok pénzügyi ellenjegyzéséhez.

Elsajátítja és a gyakorlatban alkalmazza a gyorsrögzítés intézményrendszerét.

Lekérdezi és ellenőrzi a HM KGIR rendszerben rögzített tételeket.

Megismeri a külszolgálati ellátmány, hazai illetmény, valamint a felmerülő gazdasági események pénzügyi elszámolását, előkészíti azokat utalásra.

Magabiztosan kitölti a pénzügyi nyomtatványokat, értelmezi a nyomtatvány egyes részeinek jelentését, majd rögzíti, szimulálja és ellenőrzi azokat HM KGIR-ban.

A HM KGIR Ügyfélszolgálati rendszer (a továbbiakban HM KGIR ÜSZR) használatával ellátja a személyi állomány pénzügyi ügyintézésrel kapcsolatos egyéni és tömeges kiértesítését.

Figyelemmel kíséri a szakterületet érintő jogszabályi változásokat, azokról szükség esetén tájékoztatja szakmai előljárót, javaslatot tesz a személyi állomány tájékoztatására.

Vezeti a jogszabályokban meghatározott, szakterületét érintő analitikus nyilvántartásokat.

Szakterületét érintő szakellenőrzés esetén előkészíti az ellenőrzés lebonyolításához kapcsolódó rögzítési és ellenőrzési dokumentumokat.

Kezeli, óvja és naprakészen tartja a személyi állomány pénzügyi gyűjtőit.

Végrehajtja a közvetlen szakmai előljáróitól érkező adatszolgáltatásra, valamint rögzítésre irányuló feladatszabást.

Elvégzi a szimulációs bérszámfejtési eredmények valós utalást megelőző ellenőrzését.

Ellenőrzi a központi illetményszámfejtő központból érkező kis-, valamint a nagy értékű utalásokat, majd szükség esetén javítja azokat.

#### **Tulajdonságprofil:**

Szakmai kompetenciák:

*szakmai ismeretek:*

A hivatásos és szerződéses katonák, a közalkalmazottak, továbbá köztisztviselők foglalkoztatási szabályai, illetménygazdálkodásuk sajátosságai, illetményrendszerük

A béren kívüli juttatások intézményrendszere, azok honvédségi sajátosságai

Az illetményszabályok alkalmazása a szolgálati, köztisztviselői, közalkalmazotti jogviszony keretei között

Társadalombiztosítási ellátások

Pénzügyi járandóságok, nyilatkozatok, tagságok

Az illetményből történő levonások fajtái, tartalmi elemei, eljárásrendjei

HM KGIR és HM KGIR ÜSZR rendszerek kezelése

*szakmai készségek:*

Olvasott és hallott szakmai szöveg megértése

Kész szoftverek használata

Jogszabály-alkalmazás készsége

Személyes kompetenciák:

Önállóság

Felelősségtudat

Megbízhatóság

Társas kompetenciák:

Kapcsolatteremtő készség

Visszacsatolási készség

Irányíthatóság

Módszerkompetenciák:

Problémamegoldás, hibaelhárítás

Rendszerező képesség

Gyakorlatias feladatértelmezés

Információgyűjtés

#### **2379. A Költségvetési számviteli szakfeladatok megnevezésű, 12143-17 azonosító számú szakmai követelménymodul tartalma:**

##### **Feladatprofil:**

A HM KGIR-ban elvégzi a kötelezettségvállalások rögzítését, a számlák iktatását, a főkönyvi lekérdezéseket.

Rögzíti a szerződéskivonatokat, ellenjegyzéseket, eszközfoglalásokat, vevői és szállítói számlákat.

Teljesíti az előirányzatok megállapítására, nyomon követésére vonatkozó feladatokat.

Vezeti a különböző analitikus nyilvántartásokat.

Teljesíti a szakterülethez tartozó bevallási kötelezettségeket.

Vezeti a pénzforgalommal kapcsolatos számviteli bizonylatokat.

##### **Tulajdonságprofil:**

Szakmai kompetenciák:

*szakmai ismeretek:*

Az államháztartás számvitele

MH pénzügyi és számviteli biztosításának rendszere

HM fejezet egységes számviteli politikája és számlarendje, számviteli elszámolási rendszere

Számviteli alapelvek és azok alkalmazása a honvédelmi szervezetek számvitelében

Költségvetési és pénzügyi számvitel sajátosságok

A nemzeti vagyonba tartozó befektetett és forgóeszközök, egyéb eszközök és források jellemzői, számviteli elszámolása

Előirányzat gazdálkodás, a követelések, kötelezettségvállalások elszámolásának szabályai  
 A maradvány jóváhagyás, felhasználás speciális rendszerének bemutatása  
 Személyi juttatásokkal, járulékokkal, áfával kapcsolatos számviteli feladatok  
 A honvédelmi szervezetek által vezetett költségvetési számviteli nyilvántartások  
 HM KGIR pénzügyi számviteli alrendszere

*szakmai készségek:*

Jogszabály-alkalmazás készsége  
 Számnagyságok értelmezése  
 Szakmai olvasott szöveg megértése és értelmezése  
 Kész szoftverek használata

Személyes kompetenciák:

Megbízhatóság  
 Precizitás  
 Pontosság

Társas kompetenciák:

Visszacsatolási készség  
 Irányíthatóság  
 Kapcsolatteremtő készség

Módszerkompetenciák:

Rendszerező képesség  
 Numerikus gondolkodás, matematikai készség  
 Körültekintés, elővigyázatosság

**2380. Az Alapismeretek a mentésirányításban megnevezésű 12144-17 azonosító számú szakmai követelménymodul tartalma:**

**Feladatprofil:**

Az adatvédelmi- és az etikai szabályok betartásával fogadja a bejelentéseket.  
 Határozott, empátiát sugárzó és érthető kommunikációt folytat az együttműködő, az agresszív, a nehezen irányítható, a korlátozottan együttműködő vagy tájékozatlan bejelentővel.  
 Mentésirányítási szabályok, szakmai irányelvek, protokollok alkalmazásával kezeli a bejelentéseket.  
 Az esetbejelentés sürgősségi szintjét meghatározza.  
 Bejelentésből nyert információk alapján egyedi esetelemzést végez és tervezi az elsődleges és további mentőerők riasztását.  
 Az orvosi ügyeletet bevonja a feladatellátásba.  
 Közösségi újraélesztési hálózati applikáción keresztül elsősegélynyújtókat riaszt.  
 Sürgős szükség körébe tartozó az életet közvetlenül veszélyeztető állapotok és betegségek (keringésmegállás, légúti, vagy légzési probléma, vérzéssel, vagy vérzéssel nem járó sérülés) esetén, a mentőegység megérkezéséig interaktív módon irányítja a bejelentőt a bajbajutott ellátásában.  
 A szervezetet érintő sürgős szükség körébe tartozó, de az életet közvetlen nem veszélyeztető állapotok és betegségek esetén telefonos tanácsadást végez, amennyiben telefonos segítségnyújtási tevékenységre nincs szükség.  
 Az azonosított speciális vagy veszélyhelyzeti mentési események kapcsán értesíti a bevonandó további ellátó egységeket.  
 Rendkívüli, katasztrófa-helyzeti és tömeges eseményekre meghatározott speciális riasztási, kapcsolattartási és szervezési feladatokat lát el.

**Tulajdonságprofil:**

Szakmai kompetenciák:

*szakmai ismeretek:*

Etika – jogi ismeretek  
 A sürgősségi ellátó rendszer és elemei  
 Társszervek riasztása  
 Első ellátás – elsősegélynyújtás  
 Sürgősségi állapotok  
 Pszichológia és mentálhigiénia  
 Logisztika  
 Kommunikáció  
 Rendkívüli, katasztrófa-helyzeti és tömeges események ellátása

*szakmai készségek:*

Jogi és etikai fogalmak ismerete és alkalmazása

Szakmai protokollok, szabályok alkalmazása  
 Pszichológiai alapismeretek alkalmazása  
 Kommunikációs technikák alkalmazása

Személyes kompetenciák:  
 Szabálykövetés  
 Döntésképeség  
 Pontosság  
 Felelősség

Társas kompetenciák:  
 Kapcsolatteremtő készség  
 Közérthető kommunikáció  
 Határozottság

Módszerkompetenciák:  
 Rendszerező képesség  
 Probléma megoldás, kreativitás  
 Intenzív munkavégzés  
 Irányítási képesség

**2381. Irányítástechnika és irányítástechnológia a mentésirányításban megnevezésű 12145-17 azonosító számú szakmai követelménymodul tartalma:**

**Feladatprofil:**

Mentésirányítási rendszer informatikai alap-, és alrendszereit: mentésirányítás diszpécser alrendszer (CAD), mentésirányítás és betegszállítás diszpécser alrendszer (GIS), ügyintézői bejelentkezési felület a hívásfogadó rendszer (CAROL), diszpécseri munkahely (DWS3 terminál), mentőgépjármű követő rendszer (AVL), Intelligens Fedélzeti Terminál (IFT) használja.

A hívásfogadások és mentésszervezés kapcsán használja a mentésirányításban elérhető katasztrófavédelmi, rendvédelmi és társ szervezetek irányítástechnológiai és térfigyelő rendszereit.

Az elektronikus infrastruktúra elérhetlensége esetén a vészjelzési működésnek megfelelően fogadja a hívásokat és mentőegységeket riaszt.

**Tulajdonságprofil:**

Szakmai kompetenciák:

*szakmai ismeretek:*

Mentésirányítás  
 Mentésirányítási vészjelzések  
 Rádióforgalmazás  
 Katasztrófavédelmi bevetés irányítás  
 Rendvédelmi bevetés irányítás  
 Logisztika  
 Informatika  
 Információ-, és rádiótechnika

*szakmai készségek:*

Mentés-informatikai eszközök használata  
 Mentés-informatikai rendszerek alkalmazása  
 Mentés-informatikai programok használata  
 Mentési, praehospitalis szakmai protokollok, szabályok alkalmazása

Személyes kompetenciák:  
 Önképzési igény  
 Önellenzés  
 Szabálykövetés  
 Pontosság

Társas kompetenciák:  
 Kapcsolatteremtő képesség  
 Határozottság  
 Felelősség

Módszerkompetenciák:  
 Intenzív munkavégzés

Informatikai munkavégzés  
 Probléma feltárási képesség  
 Hibaelhárítási képesség

**2382. A Híradó ágazati szakmairányú szaktevékenység megnevezésű, 12146-17 azonosító számú szakmai követelménymodul tartalma:**

**Feladatprofil:**

Végzi a híradóeszközök, eszközkomplexumok telepítésével kapcsolatos feladatokat.  
 Üzemelteti a Híradóeszközöket, eszközkomplexumokat.  
 Végzi a rádióelektronikai-harctevékenységgel kapcsolatos szervezési és technikai feladatokat.  
 Végzi a híradó eszközök és eszközkomplexumok alkalmazói és felhasználói szintű kiszolgálását.  
 Hírváltási feladatokat hajt végre.  
 Megfelel a III. osztályos fokozat követelményeinek.  
 Szervezi és végzi a híradóeszközök, eszközkomplexumok őrzés-védelmét.  
 Betartja és betartatja az anyagi fegyelmet, lefolytatja a káreljárást.  
 Végzi a híradó és informatikai hálózatokhoz történő csatlakozások rendszertechnikai feladatait.  
 A szolgáltatások maximális kihasználásával közleményeket szabályosan továbbít.  
 Behatárol kezelői szintű hibákat, üzemelési rendellenességeket, azokat kiküszöböli.  
 Vezeti az állomásokmányokat.  
 Irányítja az állomást kiszolgáló személyzet munkáját.

**Tulajdonságprofil:**

Szakmai kompetenciák:

*szakmai ismeretek:*

A katonai híradástechnika alkalmazásának elvei  
 A rádióelektronikai-harctevékenységgel kapcsolatos eljárások és információvédelmi rendszabályok  
 A híradóeszközök és eszközkomplexumok szolgáltatásai  
 A híradóeszközök és komplexumok telepítési helyének kiválasztása, a szabályos telepítés és üzemeltetés  
 A híradóeszközök és eszközkomplexumok rendszertechnikai alkalmazásának szabályai  
 Az információ gyors, hiteles és szabályos továbbítása különböző üzemmódokban  
 A hírváltási feladatok végrehajtásának szabályai  
 A III. osztályos fokozat követelményeinek teljesítése  
 A kezelői szintű hibák, üzemelési rendellenességek behatárolása, azok elhárítása  
 A híradó eszközkomplexumok okmányainak kulturált és pontos vezetésének szabályai  
 A híradó eszközök és eszközkomplexumok őrzés-védelmi előírásai  
 Az anyagi fegyelem és káreljárás szabályai  
 A híradó állomás ügyeleti szolgálat megszervezésének, a személyzet irányításának, ellenőrzésének szabályai

*szakmai készségek:*

Kézírás  
 Diagramolvasás, értelmezés  
 Komplex jelzésrendszerek  
 Híradó eszközkomplexumok alkalmazása

Személyes kompetenciák:

Döntésképesség

Önállóság

Terhelhetőség

Társas kompetenciák:

Motiváló készség

Segítő készség

Módszerkompetenciák:

Rendszerező képesség

Kreativitás

Ismeretek helyén való alkalmazása

**2383. A Légijármű szerelő alapismeretek megnevezésű, 12147-17 azonosító számú szakmai követelménymodul tartalma:**

**Feladatprofil:**

Végrehajtja a légijárművek műszaki kiszolgálását a hatályos jogszabályok alapján.  
 Végrehajtja a légijárművek összes szakterületét érintő műszaki kiszolgálási feladatait és szerelési munkáit a légijárművek kiszolgálási utasításai alapján.



Végzi a légijárművek csapatszintű javítását.  
 Feladatait beosztásbeli kötelemek alapján hajtja végre.  
 Dokumentálja az elvégzett munkát és ellenőrzési feladatot a légijárművek műszaki okmányaiban.  
 Jelent a légijármű, a földi kiszolgáló eszközök és berendezések műszaki állapotáról.  
 Végzi a légijármű tárolásával kapcsolatos feladatokat.  
 Repülő harctevékenység során mérnöki-műszaki biztosítást hajt végre.  
 A repülőtéri kiszolgáló különleges gépjárműveket és földi telepítésű berendezéseket csatlakoztat a légijárművek rendszereihez.  
 Kiszolgálási feladatait az üzembentartási, baleset- és környezetvédelmi rendszabályok betartásával végzi.  
 Rendeltetésszerűen használja a repülőműszaki szakanyagokat és eszközöket.

#### **Tulajdonságprofil:**

Szakmai kompetenciák:

Gépészeti alpméréseket végez

Anyagvizsgálatokat végez a légijárművek sárkány-hajtómű szerkezeti elemein

Gépészeti kötő és rögzítő elemeket használ

Gépészeti rendszerek meghajtásrendszerén végez műszaki munkákat

Ellenőrzi a gépészeti rendszerek műszaki paramétereit

A légijárművek sárkány szerkezeti elemeit és rendszereit ábrázoló műszak rajzot olvas

A légijárművek hajtómű szerkezeti elemeit és rendszereit ábrázoló műszak rajzot olvas

A légijárművek sárkány szerkezeti elemeinek javítása során fémes- és nem fémes szerkezeti elemek megmunkálását végzi

A sárkány szerkezet szilárdsági jellemzőinek figyelembe vételével készíti fel a légijárművet repülési feladatra

Tüzelő- és kenőanyagokat, speciális folyadékokat és gázokat használ a légi járművek karbantartási feladatai során

A légijárművek karbantartási feladatai során ellenőrzi, a korróziós hatásnak kitett szerkezeti elemeket és végzi azok korrózió elleni védelmét

A légijárművek szerkezeti elemeinek gyártástechnológiájának ismerete alapján végzi karbantartási feladatait

Aerodinamikai törvényszerűségek figyelembevételével végzi a műszaki munkákat a légijárművek sárkány szerkezetén

Termodinamikai alapismereteit alkalmazza a légijármű hajtóművek műszaki munkái során

*szakmai ismeretek:*

Automatikai alapismeretek

Gépészeti automatika

Fémes gépészeti- és légijármű szerkezeti anyagok

Nem fémes gépészeti- és légijármű szerkezeti anyagok

Hőkezelési eljárások

Gépészeti elemek gyártástechnológiája

Gépészeti szerkezeti elemek

Légijármű szerkezeti elemek gyártástechnológiája

Légijárművek gépelemei

Korrózióvédelem

Tribológiai alapismeretek

Légijárműveken alkalmazott üzem és kenőanyagok

Légijárműveken alkalmazott különleges folyadékok és gázok

Méréstechnikai ismeretek

Gépészeti mérő- és ellenőrző eszközök

Műszaki ábrázolás

Statika

Kinetika

Kinematika

Szilárdságtan

Szilárdsági és hibakereső vizsgálatok

Hőtani alapismeretek

Aerodinamikai alapismeretek

*szakmai készségek:*

Szakmai kifejezőkészség

Rendszerrajzok, gépészeti rajzok olvasása, értelmezése

Gépészeti mérőeszközök alkalmazása

Személyes kompetenciák:

Precizitás

Fejlődőképesség, önfejlesztés

Társas kompetenciák:

Visszacsatolási készség

Módszerkompetenciák:  
 Áttekintő képesség  
 Logikus gondolkodás

**2384. A Légijármű szerelő megnevezésű, 12148-17 azonosító számú szakmai követelménymodul tartalma:**

**Feladatprofil:**

A légijárművek karbantartási feladatait a hatályos jogszabályok figyelembevételével végzi.  
 A munkakörre vonatkozó kötelek alapján hajtja végre karbantartási feladatait.  
 Dokumentálja az elvégzett karbantartási feladatot a légijárművek műszaki okmányaiban.  
 Végzi a légijármű tárolásával kapcsolatos feladatokat.  
 Repülő harctevékenység során mérnöki-műszaki biztosítást hajt végre.  
 Karbantartási feladatait a tűz-, baleset- és környezetvédelmi rendszabályok betartásával végzi.  
 Magas szintű technológiai fegyelem mellett, a műszaki biztonsági rendszabályok betartásával végzi a légijárművek karbantartási feladatait.  
 Munkaterületét a biztonságos munkavégzés feltételeinek megfelelően alakítja ki.  
 A légijárművek karbantartási feladatai során alkalmazza a veszélyes anyagok és keletkezett hulladékok kezelésére, tárolására vonatkozó szabályokat.  
 Rendeltetésszerűen használja a karbantartási feladathoz repülőműszaki szakanyagokat és eszközöket.  
 A karbantartási feladatait más szakterületekkel közösen együttműködve hajtja végre.  
 Végzi a sárkány- és hajtómű rendszerek működésének és paramétereinek ellenőrzését a légijármű fedélzeti műszereivel.  
 Végzi a légijárművek hajtóművek szerkezetének és rendszereinek, karbantartását és modulrendszerű javítását.  
 A légijárművek hajtómű szerkezetén és rendszerein szabályozási feladatokat hajt végre.  
 A légijárművek sárkány szerkezetén és rendszerein végzett karbantartási munkákat azok repülési jellemzőire gyakorolt hatásainak ismeretében végzi.  
 A légijárművek hajtómű szerkezetén- és rendszerein végzett karbantartási munkákat azok repülési és termodinamikai jellemzőire gyakorolt hatásainak ismeretében végzi.  
 Végzi a légijárművek sárkány szerkezetének és rendszereinek karbantartását és javítását.  
 A légijárművek sárkány szerkezetén és rendszerein szabályozási feladatokat hajt végre.  
 Munkavégzése során a légijárművek technológiai utasításait és műszaki leírásait alkalmazza.  
 Végzi a légijárművek kiszolgáló-berendezéseinek karbantartását.  
 Feszültség alá helyezi a légijárművet és ellenőrzi az elektromos energiaellátó rendszer paramétereit.  
 Elektromos csatlakozókat bont és csatlakoztat.  
 A légijárművek elektromos energiaellátó rendszereit is érintő feladatokat hajt végre.  
 Avionikai rendszerekkel együttműködő sárkány-hajtómű rendszereken végez munkát.  
 A fedélzeti műszerrendszerek használatával ellenőrzi sárkány-hajtómű rendszerek működését és üzemi paramétereit.

**Tulajdonságprofil:**

Szakmai kompetenciák:

*szakmai ismeretek:*

Repülőgépek aerodinamikája  
 Helikopterek aerodinamikája  
 Légijárművek stabilitása, kormányozhatósága és teljesítményszámításai  
 A nagysebességű repülés aerodinamikai sajátosságai  
 Az elektromos és a mágneses tér  
 Egyenáramú áramkörök  
 Váltakozó áramú áramkörök  
 Villamos gépek  
 A gázturbinás hajtóművekben lejátszódó energiaátalakulás folyamata  
 A gázturbinás hajtóművek üzemmódja, szabályozása  
 Az állami célú légiközlekedés jogi szabályozása  
 Az állami célú légiközlekedési szakszemélyzetre vonatkozó jogszabályok  
 A műszaki munkavégzésre vonatkozó technológiai balesetvédelmi, biztonsági és környezetvédelmi rendszabályok  
 A repülőműszaki tevékenység rendszere, a légijárművek karbantartási feladatainak szabályozása  
 Karbantartási munkák dokumentálása  
 Repülő harctevékenység műszaki biztosítása  
 Az emberi tényező figyelembevételének szükségessége  
 Az emberi teljesítményt befolyásoló tényezők és annak korlátai  
 A szociálpszichológia  
 Az emberi teljesítményt befolyásoló tényezők  
 A fizikai munkakörnyezet  
 A feladatok elvégzéséhez szükséges optimális megoldások  
 Kommunikációs folyamatok

Tipikus emberi hibák és azok hatása a karbantartási feladatokra  
 Gázturbinás hajtóművek kialakítása, szerkezete  
 Gázturbinás hajtóművek rendszerei  
 Légijárművek közlőművei és áttételi rendszerei  
 Légijárművek sárkány szerkezete  
 Légijárművek sárkány rendszerei  
 A légijárművek elektromos energiaellátó rendszere  
 A légijárművek sárkány és hajtómű rendszereinek üzemi paramétereit ellenőrző műszerrendszerek  
 A hajtómű elektromos automatikai rendszere  
 Fedélzeti számítógépes rendszerek  
 A légijárművek elektronikus kormányvezérlő rendszere  
 Légijárművek fedélzeti navigációs rendszere  
 Mérő- és ellenőrző eszközök alkalmazása  
 Kézi és gépi szerszámok, földi kiszolgáló eszközök, berendezések alkalmazása  
 Karbantartási munkák végrehajtása a légijárművek sárkány szerkezeti elemein,  
 Karbantartási munkák végrehajtása a légijárművek sárkány rendszerein  
 Karbantartási munkák végrehajtása a légijárművek hajtómű szerkezeti elemein  
 Karbantartási munkák végrehajtása a légijárművek hajtómű rendszerein  
 Légijárművek sárkány szerkezetének és rendszereinek sérülései javítása

*szakmai készségek:*

Légijárművek sárkány-hajtómű szerkezeti- és rendszerrajzainak olvasása, értelmezése  
 Légijárművek sárkány-hajtómű szerkezetének és rendszerének karbantartása  
 Általános és a légijárműhöz rendszeresített kézi és gépi szerszámok, földi kiszolgáló eszközök és berendezések használata  
 Műszaki dokumentációk használata, vezetése

Személyes kompetenciák:

Kéz ügyesség  
 Megbízhatóság  
 Precizitás

Társas kompetenciák:

Irányíthatóság  
 Segítőkészség

Módszerkompetenciák:

Áttekintő képesség  
 Rendszerekben való gondolkodás

**2385. Az Avionikai alapismeretek megnevezésű, 12149-17 azonosító számú szakmai követelménymodul tartalma:**

**Feladatprofil:**

Betartja és betartatja az érintésvédelmi rendszabályokat.  
 Alapvető áramköri elemek és áramkörök felismerése.  
 Passzív és aktív áramköri elemekkel kapcsolatos számítások végzése.  
 Értelmezi a működési vázlatokat, kapcsolási rajzokat.  
 Mérések és egyszerű számítások végrehajtása az egyen- és váltakozó áramú körökben.

**Tulajdonságprofil:**

Szakmai kompetenciák:

*szakmai ismeretek:*

Az érintésvédelem előírásai  
 Villamos mérőeszközök használata  
 Villamosipari anyagismeret, villamos jelek, ábrázolások  
 Villamos és mágneses tér  
 Egyenáramú és szinuszos váltakozó áramú hálózatok  
 Elektronikai alapismeretek  
 Alapmérések és az elektromos hálózatok gyakorlati vizsgálata  
 Az egyen- és váltakozó áramú körök egyszerű számításai, mérései  
 Hálózati, kapcsolási rajzok olvasása, értelmezése  
 Műszaki ábrázolás

*szakmai készségek:*

Hálózati, kapcsolási rajzok olvasása értelmezése

Szabadkézi rajzolás  
Villamos mérőeszközök használata

Személyes kompetenciák:  
Precizitás

Társas kompetenciák:  
Tömör fogalmazás készsége

Módszerkompetenciák:  
Logikus gondolkodás  
Emlézőképesség  
Felfogóképesség  
Áttekintő képesség

**2386. Az Avionika megnevezésű, 12150-17 azonosító számú szakmai követelménymodul tartalma:**

**Feladatprofil:**

A légijárműhöz belső és külső elektromos hálózatot csatlakoztat.  
Végrehajtja az egyen és váltakozó áramú alpméréseket.  
A légijárművek speciális ellenőrző berendezéseit kezeli.  
Az észlelt meghibásodásokat, feltárt, kijelzett hibákat javítja.  
A légijárművek egységes műszaki kiszolgálási utasításában meghatározott időszakonként (üzemóránként, állapot szerint) ellenőrzést, előkészítési, karbantartási munkát végez a légijárművön és annak tartozékain.  
Beszabályozást hajt végre, berendezést szerel ki, -be, illetve cserél.  
Értékeli a légi jármű adatrögzítők által rögzített paramétereket.  
Kezeli, karbantartja a légi jármű szakszemélyzet speciális ruházatát.  
A fedélzeti műszerrendszerek használatával ellenőrzi sárkány-hajtómű rendszerek működését és üzemi paramétereit.

**Tulajdonságprofil:**

Szakmai kompetenciák:

*szakmai ismeretek:*

Aerodinamikai alapismeretek

A repülés dinamikája

Gázturbinás hajtóművek szerkezete és rendszerei

A dugattyús motorok szerkezete és rendszerei

Légijárművek sárkány szerkezete

Légijárművek sárkány rendszerei

Légijárművek közlőművei és áttételi berendezései

Az állami célú légiközlekedés jogi szabályozása

Az állami célú légiközlekedési szakszemélyzetre vonatkozó jogszabályok

A műszaki munkavégzésre vonatkozó technológiai balesetvédelmi, biztonsági és környezetvédelmi rendszabályok

A repülőműszaki tevékenység rendszere, a légijárművek karbantartási feladatainak szabályozása

Repülő harctevékenység műszaki biztosítása

Az emberi tényező figyelembevételének szükségessége

Az emberi teljesítményt befolyásoló tényezők és annak korlátai

A szociálpszichológia

Az emberi teljesítményt befolyásoló tényezők

A fizikai munkakörnyezet

A feladatok elvégzéséhez szükséges optimális megoldások

Kommunikációs folyamatok

Tipikus emberi hibák és azok hatása a karbantartási feladatokra

Vezérlések, szabályozások

Digitális technika alapjai

Adás-vétel technika

Impulzustechnika

Mikrohullámú technika

Légijárművek híradó rendszeréhez tartozó rádiótechnikai berendezések

Légijárművek navigációs és leszállító rendszeréhez tartozó rádiótechnikai berendezések

Légijárművek felismerő és figyelmeztető rendszeréhez tartozó rádió és lokátor technikai berendezések

Légijárművek felderítő és célzó rendszerhez tartozó lokátor-technikai berendezések

Műszaki munkavégzésre vonatkozó balesetvédelmi, biztonsági és környezetvédelmi rendszabályok

A szükséges földi tartozékok, kiszolgáló eszközök, szerszámkészletek

A berendezések be- és kiserelése, szerelési munkák biztonsági rendszabályai

Az ellenőrző berendezések segítségével történő hibafeltárás, hibajavítás és a munkák utáni visszaellenőrzés  
 Berendezések és fedélzeti rendszerek üzemképességének ellenőrzése, műszaki dokumentációs munkák  
 Karbantartási munkák dokumentálása  
 Biztonsági rendszabályok, amelyek szükségesek az adott munkaterületen a biztonságos munkavégzéshez és a balesetek megelőzéséhez  
 A légi járművek villamos hálózatának szerkezeti elemei, berendezései  
 Légijármű áramforrások és villamos gépek  
 Az irányszög-rendszerek  
 Szelencés műszerek és műszerrendszerek  
 A robotpilóta- és a kormányvezérlő rendszer  
 A fedélzeti adatrögzítő-rendszer  
 Légijárművek számítógép vezérlésének- és szabályozásának elmélete  
 A hajtómű indító-, vezérlő-, és szabályozó rendszerei  
 A veszélyes üzemmódok jelzőrendszere  
 A fedélzeti oxigénrendszer és a repülőgép vezető védőfelszerelése  
 A hajtóművek és gépészeti rendszerek ellenőrző műszerei és berendezései

*szakmai készségek:*

Villamos mérőeszközök használata  
 Hálózati, kapcsolási rajzok olvasása értelmezése  
 A légi járművek avionika rendszeréhez tartozó berendezések üzemeltetése

*Személyes kompetenciák:*

Megbízhatóság  
 Felelősségtudat  
 Precizitás

*Társas kompetenciák:*

Irányíthatóság  
 Irányítási készség  
 Határozottság

*Módszerkompetenciák:*

Áttekinthető képesség  
 Felfogóképesség

**2387. Az Altiszi alapeladatok megnevezésű, 12151-17 azonosító számú szakmai követelménymodul tartalma:**

**Feladatprofil:**

Informatikai eszközöket kezel, elektronikus dokumentumokat készít, vezet.  
 A szövetségi szerepvállalásból fakadó feladatokat végez, viselkedési normák alapján tevékenykedik.  
 Az írásbeli és szóbeli kommunikációban használja a NATO-egyezményes jelöléseket és terminológiát.  
 Felkészíti a beosztottait a NATO-egyezményes jelölések és terminológia használatára.  
 Alkalmazza a katonai szolgálattal és értékrenddel összefüggő tevékenységeket.  
 Felkészül a rábízott kiképzési foglalkozások előkészítésére és levezetésére.  
 Harcvezetési alapok.

**Tulajdonságprofil:**

*Szakmai kompetenciák:*

szakmai ismeretek:  
 Számítástechnika (ECDL START)  
 Szövetségi ismeretek (NATO, EU)  
 Vezetési ismeretek  
 Speciális katonai mozgásismeret  
 Harcvezetési alapok

*szakmai készségek:*

ECDL 1-4. modul Internet és kommunikáció, Operációs rendszerek, Szövegszerkesztés, Táblázatkezelés  
 Vezetési készség  
 Információforrások kezelése  
 Katonai kötelmek alkalmazása

**Személyes kompetenciák:**

Pontosság  
Önálló munkavégzésre való képesség  
Fejlődőképesség, önfejlesztés  
Magas szintű fizikai kondíció  
Példamutatás  
Felelősségtudat  
Döntésképeség  
Társas kompetenciák:  
Kapcsolatteremtő készség  
Kommunikációs rugalmasság  
Határozottság  
Kapcsolatteremtő készség

**Módszerkompetenciák:**

Helyzetfelismerés  
Módszeres munkavégzés  
Logikus gondolkodás  
Rendszerező képesség  
Problémamegoldás, hibaelhárítás

**2388. Az Általános kaszkadőr szakértői ismeretek 12152-17 azonosító számú szakmai követelménymodul tartalma:****Feladatprofil:**

Új elemeket tanul.  
Betanítja a produkció egyes elemeit.  
Aktualizálja az elemek sorrendjét, tudását.  
Alkalmazkodik a helyi viszonyokhoz.  
Szükség esetén módosítja az eszközöket.  
Összehangolja a produkcióban résztvevők tevékenységét.  
Összehangolja tevékenységét a partnereivel.  
Kiválasztja a zenét.  
Koreográfiát készít és tanul be.  
Koreográfiát tanít be.  
Kosztümöt készített.  
Próbáltatja a kosztümöket.  
A kosztümöket a körülményekhez igazíttatja.  
Szakemberek véleménye szerint módosítja a produkciót.  
Próbákon vesz részt.  
Előadásokon, felvételeken vesz részt és vezet le.  
Filmben, tv-ben, nyilvános produkcióban lép fel.  
Kaszkadőri produkciót irányít.  
Különböző szakágakból kombinált produkciót irányít.  
Az elemeket rendszeresen gyakoroltatja.  
Edzetségi állapotát megőrzi.  
Koreográfiákat gyakoroltatja.  
Kapcsolatot tart az egyéb részlegekkel.  
Szállítóeszközről gondoskodik.  
Gondoskodik a résztvevők elhelyezéséről, ellátásáról.  
Gondoskodik állatai ellátásáról, elhelyezéséről.  
Gondoskodik rekvizitumai tárolásáról.  
Megszervezi a produkció helyszínére történő utazást.  
A helyszínek előkészítését folyamatosan figyelemmel kíséri.  
Informálódik a helyi viszonyokról, az adott ország kultúrájáról.  
Részt vesz a produkció helyszínének előkészítésében.  
Egészséges életmódot folytat.  
Érdekvédelmet gyakorol.  
Jó hangulatot, egészséges munkamorált tart fent.

**Tulajdonságprofil:**

## Szakmai kompetenciák:

*szakmai ismeretek:*

Kaszadőr szakértői ismeretek  
Magas szintű mozgáskultúra  
Megfelelő fizikai képességek  
Mentális képességek  
Megfelelő vízbiztonság  
Fegyverismeret és használat  
Színpadi és kamera előtti mozgás, reagálás  
Egészséges életmód, munkafeltételek megteremtése, fenntartása  
Dokumentációs és ügyviteli feladatok ellátása  
Felszerelések és eszközök tárolása, szállítása

*szakmai készségek:*

Mozgáskoordináció  
Térérzékelés  
Fizikai alkalmasság  
Mentális képességek  
Szakmai nyelvű beszédkészség  
Információforrások kezelése  
Kézi és lőfegyverek kezelése

## Személyes kompetenciák:

Térbeli tájékozódás  
Precizitás  
Önfegyelem  
Döntésképesség  
Érzelmi stabilitás, kiegyensúlyozottság  
Kézügyesség  
Mozgáskoordináció  
Állóképesség  
Egyensúlyérzékelés  
Fejlődőképesség, önfejlesztés  
Elhivatottság, elkötelezettség  
Stressztűrő képesség  
Erős fizikum

## Társas kompetenciák:

Kezdeményezőkézség  
Kapcsolatteremtő készség  
Kompromisszumkézség  
Udvariasság  
Konfliktusmegoldó készség  
Motiváló készség  
Segítőkézség  
Külső megjelenés

## Módszerkompetenciák:

Rendszerező képesség  
Gyakorlatias feladatértelmezés  
Körültekintés, elővigyázatosság  
Kontroll (ellenőrző képesség)  
Absztrakt (elméleti) gondolkodás  
Intenzív munkavégzés

**2389. A Vízkútfúró szakfeladatok megnevezésű, 12153-17 azonosító számú szakmai követelménymodul tartalma:****Feladatprofil:**

- Tanulmányozza a műszaki tervet.  
 Előkészíti a munkafolyamatot a technológiának megfelelően.  
 Kiválasztja a megfelelő fúrási technológiát.  
 Kiválasztja és előkészíti a technológiának megfelelő gépeket, eszközöket, anyagokat.  
 Egyszerű emelőgéppel rakodást végez.  
 Összeépíti a fúrócsövet.  
 Ellenőrzi a fúrószár elemeit.  
 Kiválasztja a megfelelő fúrótípust.  
 Saruzást készít.  
 Kiválasztja a segédberendezéseket  
 Ellenőrzi a szivattyú működését, elhárítja a hibákat.  
 Előkészíti, ellenőrzi az öblítőrendszert.  
 Kiválasztja, meghatározza a fúrási iszap adalékanyagait.  
 Elkészíti az öblítőfolyadékot.  
 Kitérzi a fúrási pontot.  
 Kezeli a fúróberendezést, kutat fúr.  
 Öblítést végez.  
 Eltávolítja a furadékokat.  
 Kiszivattyúzza az iszapot.  
 Kiválasztja a megfelelő anyagú béléscsövet.  
 Összeszereli a béléscsövet.  
 Lyukba engedi az összeszerelt béléscsövet.  
 Cementezi a béléscsövet.  
 Összeállítja a cementezőrendszert.  
 Cementtejet készít.  
 Beszivattyúzza a cementet.  
 Cementméréseket végez.  
 Ékeli a béléscsövet.  
 Beépíti a tömszelencét.  
 Szűrőt, toldócsövet, iszapfogót épít be.  
 Csősarut szerel.  
 Lezárja a kutat.  
 Tisztítószivattyúzást végez.  
 Próbaszivattyúzást végez.  
 Vízhozamnövelés érdekében bővítő fúrást végez.  
 Mentési feladatokat végez, kezeli a mentőszerszámokat.  
 Kimentti a fúrólyukba szorult fúrószárat, lyukba esett tárgyakat, szerelvényeket.  
 Kábel- és kötélszakadást javít.  
 Béléscsőszorulást korrigál.  
 Béléscsőszakadás esetén béléscsövet cserél.  
 Termelő kutak működését ellenőrzi.  
 Ellenőrző méréseket végez, mért adatokat rögzít.  
 Termelő kutak javítását, karbantartását végzi.  
 Kútfelújításokat végez.  
 Használaton kívüli kutakat megszüntet.  
 Betartja a vízkútfúrással kapcsolatos műszaki és biztonsági előírásokat.  
 Betartja a környezet-, munka- és tűzvédelmi előírásokat.  
 Fúrási naplót vezet.  
 Anyagelszámolást készít.  
 Előkészíti a vízföldtani naplót megírásához szükséges adatokat.  
 Részt vesz a kút műszaki átadás-átvételi dokumentációinak készítésében.  
 Általános vállalkozási feladatok:
- Egyszerű árajánlatot készít.
  - A tevékenységéhez biztosítja a szükséges vállalkozási feltételeket.
  - Hirdeti, ajánlja a tevékenységét, tájékoztatást ad.
  - Kapcsolatot tart az ügyfelekkel.
  - Reklamációt intéz.



- Számlát állít ki az elvégzett munkáról.
- Elvégzi egyéni vállalkozás egyszerű indítási, működtetési feladatait.
- Közreműködik kisebb társas vállalkozás működtetésében.
- Tájékozódik a piaci igényekről.
- Tevékenységi körének alakításával rugalmasan alkalmazkodik a technológiai változásokhoz.

#### **Tulajdonságprofil:**

Szakmai kompetenciák:

*Szakmai ismeretek:*

Kútfúrési hatósági engedélyezési eljárás

Fúró- és segédberendezések

Geológia

Kútszerkezetek technológiai

Kútszerkezetek kiképzési módjai

Termelő kutak üzemeltetése

Termelő kutak karbantartása

Kutak megszüntetése

Kúthely-kitűzés

Anyag- és szerszámszükséglet

Fúró- és segédberendezések

Fúrócső

Súlyosbító

Forgatórúd

Átmenetek

Fúrotípusok

Kezelőszerszámok

Mentőszerszámok

Kompresszorok

Szivattyúk

Béléscsővek

Fúrótelep előkészítése

Fúróberendezés telepítése

Keresőfúrás

Bővítőfúrás

Vízadó rétegek vizsgálata

Rétegtisztítás

Víz-, gázmintavétel

Kúthidraulikai műszeres vizsgálat

Vízhozamnövelő eljárások

Mélyfúrési Biztonsági Szabályzat

Környezetvédelmi eljárások

Kis mélységű kútszerkezetek (0-200 m)

Közepes mélységű kútszerkezetek (200-800 m)

Nagy mélységű kútszerkezetek (800 m alatti talpmélység)

Általános vállalkozási feladatok:

- Alapszintű munkajog
- Vállalkozásokról szóló jogszabályok
- A vállalkozási ügymenethez szükséges könyvelési, adózási, pénzügyi ismeretek
- Számlázás

*Szakmai készségek:*

Elemi szintű számítógéphasználat

Köznyelvi szöveg hallás utáni megértése

Köznyelvi beszédképesség

Olvasott szakmai szöveg megértése

Szakmai nyelvi írásképesség, fogalmazás írásban

Szakmai nyelvű hallott szöveg megértése

Szakmai nyelvű beszédképesség

Kútfúrési szakrajz olvasása, értelmezése

Kútfúrési rajz készítése

Tervdokumentáció olvasása, értelmezése

Fúrési munkahely organizációs tervének elkészítése

Fúrószerszámok használata

Segédberendezések használata

## Általános vállalkozási feladatok:

- Kézírás
- Elemi szintű számítógéphasználat
- Információforrások kezelése
- Elemi számolási készség

## Személyes kompetenciák:

Állóképesség  
Erős fizikum  
Fejlődőképesség, önfejlesztés  
Rugalmasság

## Társas kompetenciák:

Együttműködési készség  
Konszenzuskészség  
Interperszonális rugalmasság

## Módszerkompetenciák:

Tervezési képesség  
Módszeres munkavégzés  
A környezet tisztántartása  
Helyzetfelismerés  
Nyitott hozzáállás”

## **A Kormány 505/2017. (XII. 29.) Korm. rendelete a helyes laboratóriumi gyakorlat ellenőrzéséről**

A Kormány az emberi alkalmazásra kerülő gyógyszerekről és egyéb, a gyógyszerpiacot szabályozó törvények módosításáról szóló 2005. évi XCV. törvény 32. § (4) bekezdés i) pontjában kapott felhatalmazás alapján, az Alaptörvény 15. cikk (1) bekezdésében meghatározott feladatkörében eljárva a következőket rendeli el:

### **1. §** E rendelet hatálya kiterjed

- a) a vegyi anyagok, így veszélyes anyagok, veszélyes keverékek, gyógyszerek, gyógyszer hatóanyagok és segédanyagok, állatgyógyászati készítmények, növényvédő szerek, biocid anyagok, kozmetikumok, élelmiszer adalékanyagok, takarmány adalékanyagok (a továbbiakban együtt: anyagok) nem-klinikai egészségügyi és környezetbiztonsági vizsgálataira, amelyek célja az anyagok tulajdonságaira, az emberi egészség vagy a környezet szempontjából biztonságos voltukra vonatkozó adatok szerzése,
- b) az a) pont szerinti vizsgálatot végző vizsgáló intézményre,
- c) az a) pont szerinti vizsgálatok ellenőrzésére és az azt végző hatóságra,
- d) bioanalitikai vizsgálatokat ellátó vizsgáló intézményeknek, az Országos Gyógyszerészeti és Élelmezés-egészségügyi Intézet (a továbbiakban: OGYÉI) által lefolytatott helyes laboratóriumi gyakorlatára, a nem-klinikai vizsgálatok szervezésére és lefolytatására vonatkozó ellenőrző tevékenységére,
- e) az e rendelet szerinti vizsgálatok alá tartozó anyagok engedélyező hatóságaira.

- 2. §**
- (1) A vizsgáló intézmények a helyes laboratóriumi gyakorlat (a továbbiakban: GLP) követelményeinek megfelelő működésének ellenőrzését, az egyes vizsgálatok megfelelőségének ellenőrzését és a vizsgálatok felülvizsgálatát, valamint a GLP követelmények betartásának folyamatos ellenőrzését az OGYÉI végzi.
  - (2) A növényvédő szerek vizsgálatát végző vizsgáló intézmények GLP ellenőrzésén a földművelésügyi miniszter által, a veszélyes anyagok, veszélyes készítmények vizsgálatát végző vizsgáló intézmények GLP ellenőrzésén az Országos Közegészségügyi Intézet főigazgatója által kijelölt szakértő megfigyelőként részt vehet. Az OGYÉI az ellenőrzés időpontjáról és helyszínéről legkésőbb 5 munkanappal az ellenőrzés előtt értesíti a földművelésügyi minisztert, illetve az Országos Közegészségügyi Intézet főigazgatóját.
  - (3) Az ellenőrzés szempontjait a helyes laboratóriumi gyakorlat alkalmazásáról és ellenőrzéséről szóló 42/2014. (VIII. 19.) EMMI rendelet 2. melléklete tartalmazza.
  - (4) A vizsgáló intézmény ellenőrzése során az OGYÉI a vizsgáló intézmény eljárásainak és gyakorlatának vizsgálatát végzi el annak felmérése céljából, hogy a vizsgáló intézményben mennyire tartják be a GLP elveit. Az ellenőrzés kiterjed a vizsgáló intézmény irányítási rendszerének és eljárás-utasításainak ellenőrzésére, a GLP megfelelőségért felelősséggel tartozó személyek meghallgatására, továbbá a vizsgáló intézményben keletkezett adatok minőségének és integritásának felmérésére.

### **3. §** Az OGYÉI a 2. § (1) bekezdése szerinti ellenőrző tevékenységét GLP felügyelők útján végzi. Ennek keretében a GLP felügyelő

- a) a vizsgáló intézménynél ellenőrzést folytat le,
- b) a vizsgálati jelentések és a rendelkezésre álló adatok alapján felülvizsgálja és ellenőrzi a GLP követelmények betartását,
- c) az ellenőrzés tapasztalatairól írásbeli jelentést készít,
- d) az ellenőrzés eredménye alapján értékeli a vizsgáló intézmény és a vizsgálat GLP megfelelőségét.

### **4. §** (1) Ha az OGYÉI megállapítja, hogy valamely GLP megfelelőségre hivatkozó vizsgáló intézmény olyan mértékben tért el a GLP alapelveitől, hogy az veszélyezteti a vizsgálat megbízhatóságát, az általános közigazgatási rendtartásról szóló törvényben foglalt jogkövetkezmények alkalmazása mellett a következő intézkedéseket teheti:

- a) ajánlást bocsát ki az engedélyező hatóság számára arra vonatkozóan, hogy a vizsgálatot ne fogadja el,
  - b) felfüggeszti a vizsgáló intézmény ellenőrzését vagy a vizsgálatok felülvizsgálatát, valamint törli a vizsgáló intézményt a GLP Programból, illetve a GLP ellenőrzés alá vont vizsgáló intézmények meglévő listájából vagy nyilvántartásából,
  - c) elrendeli az eltéréseket részletező nyilatkozat konkrét vizsgálati jelentésekhez történő csatolását.
- (2) Az OGYÉI a megtett intézkedésről haladéktalanul értesíti az Európai Unió Bizottságát (a továbbiakban: Bizottság), és ha egy vizsgálat valamely engedélyező hatóság hatáskörébe tartozó anyagot érint, az engedélyező hatóságot.

- (3) Ha egy vizsgáló intézmény valamely engedélyező hatóság kezdeményezésére lefolytatott GLP ellenőrzése során megállapítást nyert a GLP megfelelésről vagy attól csak a vizsgálatok érvényességét nem befolyásoló eltérések beazonosítására kerül sor, az OGYÉI nyilatkozatot bocsát ki arról, hogy a vizsgáló intézmény ellenőrzése megtörtént, és az a GLP elveivel összhangban működik, a feltárt hiányosságok korrigálására történő felszólítás megtörtént. A nyilatkozatnak tartalmaznia kell az ellenőrzés időpontját és – szükség esetén – az adott időpontban a vizsgáló intézményben ellenőrzött vizsgálati kategóriákat. E nyilatkozatok felhasználhatók a Gazdasági Együttműködés és Fejlesztés Szervezete többi tagországában működő GLP ellenőrző hatóságoknak történő adatszolgáltatásra. Az OGYÉI kérelemre a vizsgálatok felülvizsgálatát kérő engedélyező hatóság rendelkezésére bocsátja a nyilatkozat alapjául szolgáló részletes jelentést.
- (4) Ha a vizsgáló intézmény ellenőrzését vagy a vizsgálatok felülvizsgálatát követően az OGYÉI korrekciós intézkedéseket rendelt el, azok teljesítését ellenőrzi.
- (5) Az OGYÉI tájékoztatót tesz közzé az alkalmazandó intézkedésekről abban az esetben, ha a vizsgáló intézmény ellenőrzése vagy a vizsgálatok felülvizsgálata során, illetve azok elvégzése után a felügyelő a GLP alapelveitől való eltérést állapít meg.

- 5. §**
- (1) A (2) bekezdésben foglaltak kivételével, ha egy anyag vizsgálata megfelel e rendelet előírásainak, az OGYÉI vagy más engedélyező hatóság a GLP alapelvekre hivatkozással nem tilthatja meg vagy nem kötheti feltételhez az említett anyagnak Magyarország területén történő forgalomba hozatalát.
  - (2) Ha az OGYÉI vagy az engedélyező hatóság megállapítja, hogy bár az anyag vizsgálata a GLP követelményeinek megfelelően történt, de az mégis veszélyt jelent az emberre és a környezetre, átmenetileg megtilthatja vagy különleges feltételekhez kötheti az említett anyagnak Magyarország területén történő forgalomba hozatalát.
  - (3) Ha a (2) bekezdés szerinti intézkedést az engedélyező hatóság foganatosította, arról tájékoztatja az OGYÉI-t. Az OGYÉI az intézkedésről haladéktalanul tájékoztatja a Bizottságot és a többi tagállamot a döntés indokolásával.
  - (4) Ha a Bizottság a bejelentést követően intézkedést tesz, a döntést ennek megfelelően felül kell vizsgálni.

- 6. §**
- (1) Az OGYÉI a hatósági ellenőrzés során akkor foglalhat le üzleti titkokat tartalmazó dokumentumokat, ha az azokra való részletes hivatkozás feltüntetése szükséges a jelentésekben.
  - (2) Az OGYÉI köteles biztosítani, hogy a bizalmas adatkezelési kötelezettséget a GLP felügyelők mellett a bizalmas adatokhoz a GLP alapelvek betartásának folyamatos ellenőrzésével kapcsolatos tevékenységük kapcsán hozzájutó egyéb személyek is betartsák.
  - (3) A vizsgáló intézmény ellenőrzéséről és a vizsgálatok felülvizsgálatáról szóló jelentések tartalmát csak az engedélyező hatóságok és – szükség esetén – a felülvizsgált vagy vizsgálatok ellenőrzésével érintett vizsgáló intézmények, valamint a vizsgálat megbízói ismerhetik meg, kivéve, ha e jelentésekből törölték az összes üzleti szempontból érzékeny adatot és üzleti titkot.
  - (4) E § tekintetében a vizsgáló intézmény neve, a GLP alapelveknek való megfelelése, továbbá az egyedi vizsgálóhelyeken lefolytatott ellenőrzések időpontja, illetve a lefolytatott vizsgálatok felülvizsgálatának időpontja nyilvános adatnak minősülnek, azok bárki által megismerhetők.

**7. §** Ez a rendelet 2018. január 1-jén lép hatályba.

**8. §** Ez a rendelet

- a) a helyes laboratóriumi gyakorlat (GLP) ellenőrzéséről és felülvizsgálatáról szóló, 2004. február 11-i 2004/9/EK európai parlamenti és tanácsi irányelvnek, és
- b) a helyes laboratóriumi gyakorlat alapelveinek alkalmazására és annak a vegyi anyagokkal végzett kísérleteknél történő alkalmazásának ellenőrzésére vonatkozó törvényi, rendeleti és közigazgatási rendelkezések közelműködéséről szóló, 2004. február 11-i 2004/10/EK európai parlamenti és tanácsi irányelvnek való megfelelést szolgálja.

*Orbán Viktor* s. k.,  
miniszterelnök

## **A Kormány 506/2017. (XII. 29.) Korm. rendelete a hagyományos kínai gyógyászat területén oklevéllel rendelkező személy által végezhető egészségügyi tevékenység engedélyezésére vonatkozó szabályokról**

A Kormány az egészségügyről szóló 1997. évi CLIV. törvény 247. § (1) bekezdés y) pontjában kapott felhatalmazás alapján, az Alaptörvény 15. cikk (1) bekezdésében meghatározott feladatkörében eljárva a következőket rendeli el:

- 1. §** (1) Az egészségügyről szóló 1997. évi CLIV. törvény (a továbbiakban: Eütv.) 110. § (4a) bekezdése szerinti tevékenységre jogosító engedély iránti, az Állami Egészségügyi Ellátó Központ (a továbbiakban: ÁEEK) részére benyújtott kérelemnek tartalmaznia kell
- a kérelmező nevét, születési nevét, születési helyét, idejét és állampolgárságát,
  - a kérelmező szakképesítésének megnevezését eredeti nyelven és magyarul, oklevelének számát, kiállításának helyét és időpontját, a kiállító, a képzés helye szerinti államban akkreditált intézmény megnevezését, a képzés időtartamát,
  - az 1. melléklet szerinti egészségügyi tevékenységek közül a végezni kívánt egészségügyi tevékenység megnevezését,
  - a kérelmezett tevékenység végzésének kezdő időpontját,
  - a kérelmezett tevékenység végzésének helyét,
  - a kérelmező szakmai tapasztalatára, valamint szakmai nyelvismeretére vonatkozó adatokat,
  - a kérelemhez csatolt okiratok, dokumentumok tételes felsorolását,
  - az általános közigazgatási rendtartásról szóló 2016. évi CL. törvény 26. § (1) bekezdése szerinti kapcsolattartás módjának megjelölését és
  - a kérelem keltét, a kérelmező aláírását.
- (2) Az (1) bekezdés szerinti kérelem esetén igazolni kell
- a kérelmező személyazonosságát és állampolgárságát,
  - azt, hogy a kérelmező magyarországi lakóhellyel vagy tartózkodási hellyel rendelkezik,
  - az Európai Unió tagállamai állampolgárának nem minősülő, valamint az azzal azonos megítélés alá nem eső, magyar állampolgársággal nem rendelkező kérelmező esetében a keresőtevékenység folytatása vagy családi együttélés biztosítása céljából kiadott tartózkodási jogosultságát,
  - hiteles magyar nyelvű fordítással azt, hogy a kérelmező a tevékenységét az Eütv. 110. § (4a) bekezdése szerint végezheti,
  - hiteles magyar nyelvű fordítással a tanulmányok időtartamát, valamint a bizonyítvány vagy oklevél megszerzése érdekében előírt tanulmányi követelmények sikeres teljesítését,
  - azt, hogy a kérelmező a korábbi, rendszeresen végzett egészségügyi tevékenységének helye szerinti utolsó, ennek hiányában az állampolgársága szerint illetékes állam jogszabályai alapján nem áll az egészségügyi tevékenység gyakorlását kizáró vagy korlátozó intézkedés, büntetés, illetve büntetőjogi intézkedés hatálya alatt,
  - azt, hogy a kérelmező megfelel a tevékenység végzéséhez előírt egészségügyi alkalmassági feltételeknek,
  - azt, hogy az eljárás igazgatási szolgáltatási díját megfizette,
  - az engedélyezni kért tevékenység végzése szempontjából releváns szakmai tapasztalatot.
- 2. §** Az ÁEEK a kérelmet és a benyújtott dokumentációt a szakhatósági eljárás lefolytatása érdekében megküldi az Egészségügyi Tudományos Tanács Elnöksége által létrehozott bizottság részére.
- 3. §** (1) Az ÁEEK a kérelem szerinti tevékenység végzésére feljogosító engedélyt legfeljebb öt éves – az engedélyezni kért tevékenység végzése szempontjából releváns szakmai tapasztalat hiányában legfeljebb két éves – időtartamra adhatja ki.
- (2) Az engedély időtartamának meghatározásánál az ÁEEK a szakmai tapasztalat idejét, a magyarországi tartózkodáshoz szükséges feltételek meglétét, a kérelmezett egészségügyi tevékenység végzéséhez szükséges feltételek fennálltát vizsgálja.
- (3) Ha az engedélyezési eljárás során kétség merül fel az 1. § szerinti kérelem és az ahhoz mellékelte dokumentumok eredetiségével, tartalmával kapcsolatban, szükség esetén az ÁEEK a kérelmezőt személyesen meghallgatja.

- 4. §** (1) Az ÁEEK az engedélyt újabb, legfeljebb öt éves időtartamra akkor újíthatja meg, ha a kérelmező az engedély szerinti egészségügyi tevékenységet az engedélyben meghatározott időtartam alatt összességében annak legalább kétharmada idejéig, önállóan gyakorolta.
- (2) Az (1) bekezdés szerinti gyakorlat időtartamát munkavégzésre irányuló jogviszonyban álló kérelmező esetén a foglalkoztató, ennek hiányában a működési engedély kiállítója igazolja. Az igazolás tartalmazza a kérelmező 1. § (1) bekezdés a) pontja szerinti adatait, a 3. § szerinti engedély számát, a gyakorolt egészségügyi tevékenység megnevezését és a gyakorlat időtartamát.
- (3) Az engedély megújításánál az ÁEEK vizsgálja a 3. § (2) bekezdésében foglaltakat is.
- 5. §** Ez a rendelet 2018. január 1-jén lép hatályba.

*Orbán Viktor* s. k.,  
miniszterelnök

1. melléklet az 506/2017. (XII. 29.) Korm. rendelethez

**A hagyományos kínai gyógyászat területén az Eütv. 110. § (4a) bekezdése szerinti oklevéllel rendelkező személy által az 1. § (1) bekezdése szerinti kérelemben megjelölhető tevékenységek**

1. Keleti mozgás- és masszázsterápia
  2. Akupunktúra
  3. Akupresszúra
-

## **A Kormány 507/2017. (XII. 29.) Korm. rendelete egyes egészségügyi és egészségbiztosítási tárgyú kormányrendeletek módosításáról**

A Kormány

a vízgazdálkodásról szóló 1995. évi LVII. törvény 45. § (7) bekezdés k) pontjában kapott felhatalmazás alapján,  
a 2. alcím tekintetében a kötelező egészségbiztosítás ellátásairól szóló 1997. évi LXXXIII. törvény 83. § (2) bekezdés c), e), k), r) és z) pontjában kapott felhatalmazás alapján,  
a 3. alcím tekintetében a kötelező egészségbiztosítás ellátásairól szóló 1997. évi LXXXIII. törvény 83. § (2) bekezdés o) pontjában kapott felhatalmazás alapján,  
a 4. és 5. alcím, valamint az 1–6. melléklet tekintetében a kötelező egészségbiztosítás ellátásairól szóló 1997. évi LXXXIII. törvény 83. § (2) bekezdés a) pontjában kapott felhatalmazás alapján,  
a 6. alcím tekintetében a kémiai biztonságról szóló 2000. évi XXV. törvény 34. § (3) bekezdés b) pontjában kapott felhatalmazás alapján,  
a 7. alcím és a 7. melléklet tekintetében a Rendőrségről szóló 1994. évi XXXIV. törvény 100. § (1) bekezdés d) pontjában, valamint az emberi alkalmazásra kerülő gyógyszerekről és egyéb, a gyógyszerpiacot szabályozó törvények módosításáról szóló 2005. évi XCV. törvény 32. § (4) bekezdés a), b) és e) pontjában kapott felhatalmazás alapján,  
a 8. alcím tekintetében a szakképzésről szóló 2011. évi CLXXXVII. törvény 88. § (3) bekezdés a) pontjában kapott felhatalmazás alapján,  
a 9. alcím, valamint a 8. és 9. melléklet tekintetében a nemdohányzók védelméről és a dohánytermékek fogyasztásának, forgalmazásának egyes szabályairól szóló 1999. évi XLII. törvény 8. § (5) bekezdés a) pontjában kapott felhatalmazás alapján,  
a 10. alcím és a 10. melléklet tekintetében az egészségügyi tevékenység végzésének egyes kérdéseiről szóló 2003. évi LXXXIV. törvény 28. § (3) bekezdés a) pont ab) alpontjában kapott felhatalmazás alapján,  
a 11. alcím, valamint a 11. és 12. melléklet tekintetében a kémiai biztonságról szóló 2000. évi XXV. törvény 34. § (3) bekezdés f) és g) pontjában kapott felhatalmazás alapján,  
a 12. alcím tekintetében az Alaptörvény 15. cikk (2) bekezdésében meghatározott eredeti jogalkotói hatáskörében,  
a 13. alcím tekintetében a megfelelőségértékelő szervezetek tevékenységéről szóló 2009. évi CXXXIII. törvény 13. § (1) bekezdés d) pontjában kapott felhatalmazás alapján,  
a 14. alcím és a 13. melléklet tekintetében az egészségügyről szóló 1997. évi CLIV. törvény 247. § (1) bekezdés k) pontjában kapott felhatalmazás alapján,  
a 15. alcím tekintetében az egészségügyi hatósági és igazgatási tevékenységről szóló 1991. évi XI. törvény 15. § (4) bekezdés a) pontjában kapott felhatalmazás alapján,  
a 16. alcím tekintetében az Alaptörvény 15. cikk (3) bekezdésében meghatározott eredeti jogalkotói hatáskörében, az Alaptörvény 15. cikk (1) bekezdésében meghatározott feladatkörében eljárva a következőket rendeli el:

### **1. A közfürdők létesítéséről és működéséről szóló 121/1996. (VII. 24.) Korm. rendelet módosítása**

- 1. §** A közfürdők létesítéséről és működéséről szóló 121/1996. (VII. 24.) Korm. rendelet 3. §-a a következő (5) és (6) bekezdéssel egészül ki:
- „(5) A közfürdő fekvése szerint illetékes járási hivatal a folyamatosan üzemeltetett közfürdő esetén évente egyszer, az időszakosan működő közfürdő esetén a fürdési idény megkezdése előtt a közfürdőt tápláló összes vízből külön-külön vízmintát vesz, és azt az illetékes megyei kormányhivatalnak megküldi. A vízminták vételére és az azzal kapcsolatos adatszolgáltatásra az ivóvízvizsgálatokra előírt szabályok az irányadók.
- (6) A megyei kormányhivatal évente legalább egyszer megvizsgál minden olyan zárt (fedett) közfürdőt, amelynek megengedett legnagyobb terhelése az 50 főt, nyitott (szabadtéri) közfürdő esetén a 100 főt meghaladja. A helyszíni vizsgálat során a közfürdő legnagyobb terhelése idején kell mintát venni a közfürdőt tápláló összes vízből, valamint az egyes medencékből elfolyó, használt vizekből külön-külön.”

### **2. A kötelező egészségbiztosítás ellátásairól szóló 1997. évi LXXXIII. törvény végrehajtásáról szóló 217/1997. (XII. 1.) Korm. rendelet módosítása**

- 2. §** A kötelező egészségbiztosítási ellátásairól szóló 1997. évi LXXXIII. törvény végrehajtásáról szóló 217/1997. (XII. 1.) Korm. rendelet (a továbbiakban: 217/1997. Korm. rendelet) 1. §-a a következő (10) bekezdéssel egészül ki:

„(10) A minisztérium jogosult az Ebtv. 36. § (1) és (2), valamint (4)–(9) bekezdésében, továbbá az Ebtv. 37–38/C. §-ában meghatározott ellenőrzésekhez elemzéseket végezni, ellenőrzéseket elrendelni, koordinálni és irányítani.”

- 3. §** A 217/1997. Korm. rendelet 3. § (4) bekezdése helyébe a következő rendelkezés lép:  
„(4) A biztosítottat  
a) fekvőbeteg-gyógyintézeti ellátást kiváltó otthoni szakápolásra és otthoni hospice ellátásra saját vagy kezelőorvosi kezdeményezésre a háziorvos,  
b) krónikus ápolás finanszírozására szerződött egészségügyi szolgáltatónál történő intézeti ápolásra a háziorvos és a fekvőbeteg-gyógyintézet orvosa  
utalhatja be.”
- 4. §** A 217/1997. Korm. rendelet 7/A. §-a a következő (6a) bekezdéssel egészül ki:  
„(6a) Önálló támogatási csoport állapítható meg:  
a) az életminőséget azonos módon befolyásoló eszközökre,  
b) a termékek funkcionális csoportjára,  
c) a termékek funkcionális alcsoportjára vagy alcsoportjaira, illetve  
d) a funkcionális csoporton belül a termékek méret, kapacitás vagy teljesítmény alapján kialakított körére.”
- 5. §** A 217/1997. Korm. rendelet 8. §-a a következő (5a) bekezdéssel egészül ki:  
„(5a) A kölcsönzési díjhoz nyújtott százalékos támogatás mértéke a közfinanszírozás alapjául elfogadott kölcsönzési díj általános forgalmi adóval növelt összegének 0, 50, 70, 80, 90, illetve 98%-a.”
- 6. §** (1) A 217/1997. Korm. rendelet 12/A. §-a a következő (6b) bekezdéssel egészül ki:  
„(6b) EGT tagállamban és Svájcban történő ideiglenes tartózkodás időtartama alatt bekövetkező koraszülés esetén az egészségügyi szolgáltató megkeresése alapján a gyermek részére a NEAK az egészségügyi szolgáltatások Egészségbiztosítási Alapból történő finanszírozásának részletes szabályairól szóló 43/1999. (III. 3.) Korm. rendeletben meghatározott informatikai kód alkalmazásával kártyahelyettesítő nyomtatványt állít ki, ha az anya Magyarországon lakóhellyel rendelkező magyar állampolgár és az Ebtv. 5/B. § a) pont aa) alpontja szerinti biztosított.”  
(2) A 217/1997. Korm. rendelet 12/A. § (7) bekezdés b) pontja helyébe a következő rendelkezés lép:  
(Az EU-Kártya hatálya:)  
„b) a kihelyező okiratban szereplő, tartós külszolgálatot vagy tartós külföldi szolgálatot teljesítő személy és a külképviseletekről és a tartós külszolgálatról szóló 2016. évi LXXIII. törvény szerinti hozzátartozója esetében a külszolgálat vagy külföldi szolgálat várható időtartama, de legfeljebb 48 hónap.”  
(3) A 217/1997. Korm. rendelet 12/A. §-a a következő (7a) bekezdéssel egészül ki:  
„(7a) A (6b) bekezdésben hivatkozott kártyahelyettesítő nyomtatvány legfeljebb a szülést követő második hónap utolsó napjáig tartó érvényességi idővel állítható ki.”
- 7. §** A 217/1997. Korm. rendelet 26. §-a helyébe a következő rendelkezés lép:  
„26. § Ha az Ebtv. 40. § (1) bekezdése alapján a csecsemőgondozási díj, illetve az Ebtv. 42/A. § (1) bekezdése alapján a gyermekgondozási díj a Tbj. 5. § (1) bekezdés d) pontjában meghatározott biztosított részére kerül megállapításra, a csecsemőgondozási díj és a gyermekgondozási díj összegét a jogosultság kezdő napján érvényes minimálbér alapján kell megállapítani, azonban a pénzbeli ellátás naptári napi alapja nem haladhatja meg az álláskeresői támogatás vagy vállalkozói járadék alapját képező összeg harmincad részét.”
- 8. §** A 217/1997. Korm. rendelet 26/A. § (1) bekezdése helyébe a következő rendelkezés lép:  
„(1) Ha az Ebtv. 42/A. §-a szerinti gyermekgondozási díjra jogosult kérelmének elbírálása során megállapításra kerül, hogy ugyanazon gyermek jogán csecsemőgondozási díjat sem ő, sem más személy nem vett igénybe, az Ebtv. 42/A. §-a szerinti gyermekgondozási díjra jogosultság megállapításánál a csecsemőgondozási díjnak megfelelő időtartam kezdő napjaként a gyermek születésének napját kell figyelembe venni.”
- 9. §** (1) A 217/1997. Korm. rendelet 31/D. § (1) bekezdése helyébe a következő rendelkezés lép:  
„(1) A biztosított a méltányossági kérelmet a foglalkoztatójához nyújthatja be. A táppénz folyósítására vonatkozó kérelemhez csatolni kell az orvosi igazolást és javaslatot, az orvosi szakvéleményt a keresőképtelenség várható



időtartamáról, valamint az Ebtv. 50. § (3) bekezdésében foglalt méltányosságból megállapítható gyermekápolási táppénzt kivéve a méltányosságból igényelt pénzbeli ellátás tekintetében a kifizetőhely vagy a járási hivatal azon végleges döntését, hogy a kérelmező az ellátásra nem jogosult. A foglalkoztató a biztosított méltányossági kérelmét a kérelem kézhezvételétől számított 5 napon belül továbbítja a 38. § (1) bekezdése szerint a székhelye szerint illetékes kormányhivatalhoz.”

(2) A 217/1997. Korm. rendelet 31/D. §-a a következő (3) bekezdéssel egészül ki:

„(3) A méltányosságból megállapított pénzbeli ellátásról szóló döntést közölni kell a biztosítottal és a foglalkoztatóval.”

#### 10. §

A 217/1997. Korm. rendelet 37. § (1) bekezdése helyébe a következő rendelkezés lép:

„(1) A biztosított a biztosítási kötelezettséggel járó jogviszony létesítésekor az „Igazolvány a biztosítási jogviszonyról és az egészségbiztosítási ellátásokról” elnevezésű nyomtatványt (a továbbiakban: Igazolvány) a foglalkoztatónak átadja. A foglalkoztató az átvett Igazolványba három napon belül bejegyzi a biztosítási jogviszony kezdetét, és az Igazolványt a jogviszony megszűnéséig megőrzi. A foglalkoztató a biztosítási jogviszony megszűnésekor az Igazolványba bejegyzi a megszűnést, és az Igazolványt a biztosítottnak a biztosítási jogviszony megszűnésének a napján átadja, aki az átvételt igazolja. A biztosítás fennállása alatt újabb biztosítással járó jogviszony létesítése esetén az újabb foglalkoztató az Igazolványba a biztosítási adatokat az előzőek szerint bejegyzi, és az Igazolványt visszajuttatja ahhoz a foglalkoztatóhoz, ahol a biztosítás előbb kezdődött. Ezen eljárás alól kivételt képez az adózás rendjéről szóló 2017. évi CL. törvény 1. melléklet 11. pontjában meghatározott megbízási jogviszony.”

#### 11. §

A 217/1997. Korm. rendelet 38. § (6) bekezdése helyébe a következő rendelkezés lép:

„(6) Ha a biztosított a keresőképtelenség, a csecsemőgondozási díj, a gyermekgondozási díj igénybevétele vagy a szülés napját megelőző két éven belül más foglalkoztatónál vagy foglalkoztatóknál biztosítási jogviszonyban állt, az „Igénybejelentés táppénz, csecsemőgondozási díj, gyermekgondozási díj, baleseti táppénz igényléséhez” elnevezésű nyomtatvány kiállítására kötelezett ezen nyomtatvánnyal, a foglalkoztató a „Foglalkoztatói igazolással” együtt köteles benyújtani a 37. § szerint kiállított Igazolványt.”

#### 12. §

A 217/1997. Korm. rendelet 40. § (2) bekezdése helyébe a következő rendelkezés lép:

„(2) A tájékoztatóban foglaltak betartását a kormányhivatal, illetve a kormányhivatalok, mint kifizetőhelyek és a társadalombiztosítás ellátásaira és a magánnyugdíjra jogosultakról, valamint e szolgáltatások fedezetéről szóló 1997. évi LXXX. törvény végrehajtásáról szóló 195/1997. (XI. 5.) Korm. rendelet 5/D. §-a szerinti szervek kifizetőhelyei tekintetében a Központ ellenőrzi.”

#### 13. §

A 217/1997. Korm. rendelet 41. §-a a következő (1a) bekezdéssel egészül ki:

„(1a) Az (1) bekezdésben foglaltaktól eltérően az Ebtv. 45. § (4) bekezdésében foglalt esetben a keresőképtelenséget az orvosszakértői szerv szakvéleményével kell igazolni.”

#### 14. §

A 217/1997. Korm. rendelet 49. §-a a következő (5a) bekezdéssel egészül ki:

„(5a) Az Ebtv. 67–68. §-án alapuló követelés esetén az illetékes kormányhivatal felügyeleti szerve a minisztérium.”

#### 15. §

A 217/1997. Korm. rendelet „Átmeneti rendelkezések” alcíme a következő 50/B. §-sal egészül ki:

„50/B. § (1) A kormányhivatalok által 2017. december 31-ig folyósított pénzbeli ellátással, baleseti táppénzzel összefüggésben teljesítendő önellenőrzést a Kincstár teljesíti a kormányhivatal adószámán.

(2) A 2018. január 1-jét megelőző időszakra vonatkozó bevallások összegének befizetésével és visszaigénylésével kapcsolatos kötelezettségeket a Kincstár teljesíti a kormányhivatal adószámán.”

#### 16. §

A 217/1997. Korm. rendelet

- a) 1. § (7) bekezdésében az „a fővárosban a XIII. Kerületi Hivalt” szövegrész helyébe a „Budapest és Pest megye tekintetében a XIII. Kerületi Hivalt” szöveg,
- b) 1. § (7f) és (7g) bekezdésében a „37/A. § (2) és (3) bekezdésében” szövegrész helyébe a „37/A. § (3) bekezdésében” szöveg,
- c) 12/A. § (1) bekezdésében az „egészségügyi szolgáltatásra jogosult” szövegrész helyébe az „a Tbj. szerint egészségügyi szolgáltatásra jogosult” szöveg,

- d) 37/A. § (3) bekezdésében az „5 napon belül továbbít” szövegrész helyébe az „5 napon belül az Ebtv. 61. § (5) bekezdésében foglaltaknak megfelelően továbbít” szöveg,
  - e) 38. § (3) bekezdésében az „a (4) bekezdésben” szövegrész helyébe az „az Ebtv. 61. § (5) bekezdésében” szöveg,
  - f) 38/A. § (3) bekezdésében az „az elszámolt” szövegrész helyébe az „a számszakilag helyes” szöveg,
  - g) 44. § (1) bekezdésében az „5. § (1) bekezdés e), f) és i) pontjában” szövegrész helyébe az „5. § (1) bekezdés e), f), g) és i) pontjában” szöveg
- lép.

**17. §** Hatályát veszti a 217/1997. Korm. rendelet

- a) 37/A. § (1) és (2) bekezdése,
- b) 38. § (9) bekezdése,
- c) 38/B. § (7) bekezdése.

### **3. A térítési díj ellenében igénybe vehető egyes egészségügyi szolgáltatások térítési díjáról szóló 284/1997. (XII. 23.) Korm. rendelet módosítása**

- 18. §** (1) A térítési díj ellenében igénybe vehető egyes egészségügyi szolgáltatások térítési díjáról szóló 284/1997. (XII. 23.) Korm. rendelet (a továbbiakban: 284/1997. Korm. rendelet) 1. § (4) bekezdése helyébe a következő rendelkezés lép:  
 „(4) Az egészségügyi szolgáltató által nyújtott szolgáltatás térítési díját – ha az intézmény a (6) bekezdésben foglaltak szerint másként nem rendelkezett – a számla alapján kiállított átutalási postautalványon kell befizetni.”
- (2) A 284/1997. Korm. rendelet 1. § (6) bekezdése helyébe a következő rendelkezés lép:  
 „(6) Az állami és önkormányzati tulajdonban lévő egészségügyi szolgáltató hatáskörében megállapítható térítési díjak megállapításának, nyilvánosságra hozatalának és befizetésének rendjét, valamint a szolgáltató által megállapított térítési díj mérséklésére, illetve elengedésére vonatkozó rendelkezéseket a szolgáltató – a fenntartó által jóváhagyott – szabályzatban állapítja meg. Egyéb egészségügyi szolgáltató esetén a térítési díj befizetésének rendjét a szolgáltató határozza meg.”

### **4. Az egészségügyi szolgáltatások Egészségbiztosítási Alapból történő finanszírozásának részletes szabályairól szóló 43/1999. (III. 3.) Korm. rendelet módosítása**

**19. §** Az egészségügyi szolgáltatások Egészségbiztosítási Alapból történő finanszírozásának részletes szabályairól szóló 43/1999. (III. 3.) Korm. rendelet (a továbbiakban: 43/1999. Korm. rendelet) 2. §-a a következő s) ponttal egészül ki:  
*(E rendelet alkalmazásában)*

„s) *tuberkulózis esetfinanszírozási program*: a tuberkulózisban szenvedő betegek ellátásának finanszírozási eljárásrendjét megalapozó ellátási program.”

**20. §** A 43/1999. Korm. rendelet 27. § (5) bekezdése a következő f) ponttal egészül ki:  
*(A tárgyidőszakra vonatkozó TVK megállapítása a járóbeteg-szakellátás körébe tartozó),*  
 „f) a 12611 kódszámú transztelefonikus EKG alkalmazása akut kardiális kórképekben mentési feladatok ellátása során tevékenység”  
*(kivételével történik.)*

**21. §** A 43/1999. Korm. rendelet a következő 48/B–48/F. §-sal egészül ki:  
 „48/B. § A 18. életéven aluli gerincvelői izomsorvadásban szenvedő gyermek otthoni invazív és non invazív lélegeztetésére, az arra jogszabályban meghatározott feltételekkel rendelkező egészségügyi szolgáltatóval a NEAK finanszírozási szerződést köt. A finanszírozás a 48/A. § szerinti napi fix díjjal történik. Az egészségügyi szolgáltató köteles bejelenteni, ha a szerződésben meghatározott beteg otthoni lélegeztetése bármilyen okból megszűnik. A bejelentés elmulasztásából eredő finanszírozási többletet a finanszírozó jogosult az egészségügyi szolgáltató finanszírozási díjából visszavonni. A beteg lélegeztetésével összefüggésben gyógyászati segédeszköz közfinanszírozottan nem vehető igénybe.  
 48/C. § A tuberkulózis esetfinanszírozási programban (a továbbiakban: TEF program) a Szabolcs-Szatmár-Bereg Megyei Kórházak és Egyetemi Oktatókórház (a továbbiakban: ellátásszervező koordinátor) vesz részt. Az ellátásszervező koordinátor a kezeléssorozat szakmai vezetője.

48/D. § (1) A TEF program szerinti kezeléssorozatban betegek bevonása a TBC Surveillance Központ engedélye alapján történhet. A TEF programba a multidrog rezisztens és a látens tuberkulózisban szenvedő betegek nem vonhatóak be.

(2) A TBC Surveillance Központ minden hónap 5. munkanapjáig megküldi a finanszírozó részére a TEF program szerinti kezeléssorozatba bevont betegek TAJ azonosítóját.

(3) A finanszírozó az ellátásszervező koordinátor részére a TEF program szerinti kezeléssorozat finanszírozási díjának 40%-át utalványozza az e rendeletben meghatározott módon a 48/F. § (3) bekezdése szerinti adatközlést követő hónap első napjától. Az ellátásszervező koordinátor a kezeléssorozat második hónapjától az ötödik hónapjáig a kezeléssorozat finanszírozási díjának 10%-ára, hatodik hónapjától a kilencedik hónapjáig 5%-ára jogosult havonta. A (4) bekezdés szerinti jelentés beküldését követően az ellátásszervező koordinátor a kezeléssorozat finanszírozási díjának fennmaradó részére jogosult. A kifizethető finanszírozási díj nem haladhatja meg a kezeléssorozat (5) bekezdésben meghatározott teljes finanszírozási díját.

(4) A kezeléssorozat szabályszerű lezárásáról, a beteg záró kontrolljáról és értékeléséről az ellátásszervező koordinátor a finanszírozó számára külön jelentést, szakmai összefoglalót küld a lezárást követő hónap 15. napjáig.

(5) A kezeléssorozat finanszírozási díja betegenként 800 000 forint.

(6) A kezeléssorozat időtartama legalább 6, legfeljebb 12 hónap lehet. A kezeléssorozatba 2018. december 31-ét követően beteget bevonni nem lehet.

48/E. § Ha a beteg a TEF program szerinti kezeléssorozatban részt venni a továbbiakban bármilyen oknál fogva nem tud, akkor a kezeléssorozat időarányos finanszírozási díját az ellátásszervező koordinátor a finanszírozó részére visszatéríti vagy azt a finanszírozó új beteg kezeléssorozatába beszámíthatja.

48/F. § (1) Az ellátásszervező koordinátor a TEF program szerinti kezeléssorozatról az e rendeletben szabályozott módon, az adott ellátási formára előírt adattartalommal, „I” térítési kategóriában jelentést küld a finanszírozó számára.

(2) A finanszírozó az „I” térítési kategóriában jelentett fekvő- és járóbeteg-szakellátási esetekre a hatályos finanszírozási szabályok alapján az egészségbiztosítás által finanszírozott szolgáltatásokra járó finanszírozási díjak összegét az R.-ben meghatározott díjtételek alapján megállapítja.

(3) A jelentett ellátási esetek tételes adatait, valamint a megállapított finanszírozási díjak mértékére vonatkozó adatokat a finanszírozó az ellátás hónapját követő hónap végéig elektronikus formában megküldi az ellátásszervező koordinátor és a TBC Surveillance Központ részére.

(4) Az (1) bekezdés szerinti adatszolgáltatás alapján a finanszírozó teljesítmény elszámolást finanszírozás céljából nem készít, arra finanszírozási igény – a TEF program szerinti finanszírozáson túl – a finanszírozóval szemben nem támasztható.

(5) Ha a TEF program során egyéb egészségügyi szolgáltató – ideértve azt az esetet is, ha az ellenőrzött gyógyszer-bevétel otthoni körülmények között háziorvos bevonásával történik – bevonása szükséges, az ellátásszervező koordinátor a jogszerűen igénybe vett és teljesített szolgáltatások díját a bevonásra került egészségügyi szolgáltató részére megfizeti.”

- 22. §**
- (1) A 43/1999. Korm. rendelet 5. számú melléklete helyébe az 1. melléklet lép.
  - (2) A 43/1999. Korm. rendelet 6/A. számú melléklete a 2. melléklet szerint módosul.
  - (3) A 43/1999. Korm. rendelet 14. számú melléklete a 3. melléklet szerint módosul.
  - (4) A 43/1999. Korm. rendelet 28. számú melléklete helyébe a 4. melléklet lép.
  - (5) A 43/1999. Korm. rendelet 28/A. számú melléklete helyébe az 5. melléklet lép.
  - (6) A 43/1999. Korm. rendelet 34. számú melléklete helyébe a 6. melléklet lép.

- 23. §** A 43/1999. Korm. rendelet
- a) 5. § (4) bekezdés b) pontjában a „továbbá az R. 8. számú melléklete szerinti ellátásokat” szövegrész helyébe az „az R. 8. számú melléklete szerinti ellátásokat, továbbá az aktív ellátást követő, legkésőbb egy hónapon belül megkezdett elsősbségi rehabilitáció ideje alatt, a megelőző aktív ellátást nyújtó szolgáltató által végzett járóbeteg-szakellátási tevékenységet” szöveg,
  - b) 76/J. § (2) bekezdésében a „2017.” szövegrészek helyébe a „2018.” szöveg lép.

**5. A járóbeteg-ellátás keretében rendelt gyógyszerek, gyógyászati segédeszközök és gyógyfürdőellátások árához nyújtott támogatások elszámolásáról és folyósításáról szóló 134/1999. (VIII. 31.) Korm. rendelet módosítása**

- 24. §** A járóbeteg-ellátás keretében rendelt gyógyszerek, gyógyászati segédeszközök és gyógyfürdőellátások árához nyújtott támogatások elszámolásáról és folyósításáról szóló 134/1999. (VIII. 31.) Korm. rendelet (a továbbiakban: 134/1999. Korm. rendelet) 6/C. § (2) és (2a) bekezdése helyébe a következő rendelkezések lépnek:
- „(2) A működési célú támogatás negyedéves összege a mindenkori központi költségvetésről szóló törvényben szereplő, a Gyftv. 41. § (1) bekezdése szerinti minisztérium fejezetében meghatározott előirányzat erejéig az (1) bekezdés alapján jogosult gyógyszertárak között kerül felosztásra úgy, hogy azon gyógyszertárak, amelyek (1) bekezdés b) pontja szerinti árréstömege
- a) a 4 millió forintot nem haladja meg, a felosztás tekintetében 1,7-szeres,
- b) a 4 millió forintot eléri, de az 5 millió forintot nem haladja meg, a felosztás tekintetében 1,5-szeres,
- c) az 5 millió forintot eléri, de a 6,5 millió forintot nem haladja meg, a felosztás tekintetében 1,25-szoros szorzóval súlyozottan kerülnek figyelembevételre.
- (2a) A fiókgyógyszertárral is rendelkező (1) bekezdés a) pontja szerinti közforgalmú gyógyszertárat működtető vállalkozás, ha az (1) bekezdés b) pontja szerinti időszakra számított árréstömege nem haladja meg a 8 millió forintot, negyedévente fiókgyógyszertáranként havi 60 ezer forint támogatásban részesül, ha azt az elsőfokú állami adóhatóságnál kérelmezi. A támogatás csak abban az esetben vehető igénybe, ha a fiókgyógyszertár egész évben biztosítja a lakosság gyógyszerellátását.”
- 25. §** A 134/1999. Korm. rendelet 6/C. § (1) bekezdés b) pontjában a „7,2 millió” szövegrész helyébe a „8 millió” szöveg lép.

**6. A kémiai terhelési bírság alkalmazásának részletes szabályairól szóló 224/2008. (IX. 9.) Korm. rendelet módosítása**

- 26. §** Hatályát veszti a kémiai terhelési bírság alkalmazásának részletes szabályairól szóló 224/2008. (IX. 9.) Korm. rendelet 3. § (1) bekezdésében az „A bírságbevételeket a 4. §-ban foglalt felhasználási követelmények érdekében elkülönítetten kell nyilvántartani.” szövegrész.

**7. A kábítószerekkel és pszichotróp anyagokkal, valamint az új pszichoaktív anyagokkal végezhető tevékenységekről, valamint ezen anyagok jegyzékre vételéről és jegyzékeinek módosításáról szóló 66/2012. (IV. 2.) Korm. rendelet módosítása**

- 27. §** A kábítószerekkel és pszichotróp anyagokkal, valamint az új pszichoaktív anyagokkal végezhető tevékenységekről, valamint ezen anyagok jegyzékre vételéről és jegyzékeinek módosításáról szóló 66/2012. (IV. 2.) Korm. rendelet (a továbbiakban: 66/2012. Korm. rendelet) 1. §-a a következő 38. és 39. ponttal egészül ki:
- (E rendelet alkalmazásában)*
- „38. *magas THC tartalmú kender*: a kábítószer előállítására alkalmas növények termesztésének, forgalmazásának és felhasználásának rendjéről szóló 162/2003. (X. 16.) Korm. rendelet 1. § j) pontja szerint ekként meghatározott fogalom;
39. *ellenőrzött anyagok*: az 1. mellékletben szereplő kábítószerek és pszichotróp anyagok, valamint az új pszichoaktív anyaggá minősített anyagokról vagy vegyületcsoportokról szóló miniszteri rendeletben szereplő új pszichoaktív anyagok.”
- 28. §** A 66/2012. Korm. rendelet 3. § (4) bekezdése helyébe a következő rendelkezés lép:
- „(4) Tisztítatlan ipari mákszalma-maradványokkal szennyezett mákmagot, ipari mák kifejtetlen tokját felvásárló, illetve annak szétválasztását és tisztítását végző, valamint tisztítás utáni ipari mákvetőmag fémzárólását, ipari mákszalma pelletálását, továbbá ipari mákszalmát, kifejtetlen máktokot, kannabiszt és magas THC tartalmú kendert tároló, annak megsemmisítését végző gazdálkodó szervezet a tevékenység megkezdése előtt harminc nappal köteles a tevékenységet az OGYÉI-nek bejelenteni. A bejelentésben meg kell jelölni:
- a) a tevékenység jellegét és pontos helyét,
- b) a kábítószerért felelős személy nevét, személyazonosító igazolványa vagy egyéb, a személyazonosság igazolására alkalmas más igazolványa számát,

- c) a gazdálkodó szervezet cégjegyzékszámát, az egyéni vállalkozókról vezetett hatósági nyilvántartásba vétel vagy a költségvetési szervek törzskönyvi számát,
- d) a tevékenységgel érintett ellenőrzött anyag, anyagok nevét,
- e) a tárolóhely és a tárolási rend rövid leírását,
- f) a biztonsági berendezések, intézkedések leírását,
- g) a gazdálkodó szervezettel szerződésben álló engedélyes nevét, székhelyét, telephelyét, valamint a c) pont szerinti adatait,
- h) a tevékenység végzésében közreműködő, tevékenységi engedéllyel nem rendelkező gazdálkodó szervezet nevét, székhelyét, telephelyét, valamint a c) pont szerinti adatait."

- 29. §** A 66/2012. Korm. rendelet 16. § (1) bekezdése helyébe a következő rendelkezés lép:  
„(1) Az eseti exportengedély egy példányát az OGYÉI az érintett külföldi társhatóság részére postai úton megküldi, a külföldi társhatóság által záradékolt és visszaküldött példányt megőrzi. Az eseti exportengedély három példányát az exportőr kapja meg. A példányokat a szállítmány indításakor a kiviteli irányú vámeljárást végző vámszerv bélyegzőjével látja el, és feltünteti rajta az eljárás elvégzésének időpontját, valamint az eljárás alá vont kábítószer, pszichotróp anyag vagy új pszichoaktív anyag mennyiségét, majd azokat a szállítmánnyal együtt továbbküldi a kiléptető vámszervnek. A kiléptető vámszerv a szállítmány országból való kiléptetése során az engedélyeket lebélyegzi, és feltünteti rajtuk az eljárás elvégzésének időpontját. Az eljáró vámszerv az engedély egyik példányát az OGYÉI, a másik példányát az exportőr részére visszaküldi. Az eseti exportengedély egy példányát a szállítmányt az indulástól a célállomásig kíséri.”
- 30. §** A 66/2012. Korm. rendelet 1. melléklete a 7. melléklet szerint módosul.
- 31. §** A 66/2012. Korm. rendelet 3. § (6) bekezdés b) pontjában a „személyi igazolvány” szövegrész helyébe a „személyazonosító igazolvány” szöveg lép.
- 32. §** Hatályát veszti a 66/2012. Korm. rendelet
- a) 1. § 3. és 9. pontja,
  - b) 4. § (1) bekezdésében az „és étkezési” szövegrész,
  - c) 4. § (2) bekezdése,
  - d) 13. § (2) bekezdésében az „, a díszítő mák” szövegrész.

### **8. Az Országos Képzési Jegyzékről és az Országos Képzési Jegyzék módosításának eljárásrendjéről szóló 150/2012. (VII. 6.) Korm. rendelet módosítása**

- 33. §** Az Országos Képzési Jegyzékről és az Országos Képzési Jegyzék módosításának eljárásrendjéről szóló 150/2012. (VII. 6.) Korm. rendelet (a továbbiakban: 150/2012. Korm. rendelet) 9. §-a a következő (17) bekezdéssel egészül ki:  
„(17) 2017. december 31-ig a 2016. január 1-jén hatályos OKJ, szakmai és vizsgakövetelmények, valamint kerettantervek szerint indíthatja képzéseit az a felnőttképzést folytató intézmény, amely az Emberi Erőforrás Fejlesztési Operatív Program EFOP-3.8.1-14-2015-00001 azonosító számú „Felzárkóztató egészségügyi ápoló szakképzési program” című kiemelt projekt keretében indított gyakorló ápoló és gyakorló csecsemő- és gyermekápoló szakképzéseket, és 2018. december 31-ig az ápoló és csecsemő- és gyermekápoló szakképzéseket valósítja meg.”
- 34. §** Hatályát veszti a 150/2012. Korm. rendelet 9. § (16) bekezdés c) pontja.

### **9. A dohánytermékek előállításáról, forgalomba hozataláról és ellenőrzéséről, a kombinált figyelmeztetésekről, valamint az egészségvédelmi bírság alkalmazásának részletes szabályairól szóló 39/2013. (II. 14.) Korm. rendelet módosítása**

- 35. §** A dohánytermékek előállításáról, forgalomba hozataláról és ellenőrzéséről, a kombinált figyelmeztetésekről, valamint az egészségvédelmi bírság alkalmazásának részletes szabályairól szóló 39/2013. (II. 14.) Korm. rendelet (a továbbiakban: 39/2013. Korm. rendelet) a következő 21/B. §-sal egészül ki:

„21/B. § (1) E rendeletnek az egyes egészségügyi és egészségbiztosítási tárgyú kormányrendeletek módosításáról szóló 507/2017. (XII. 29.) Korm. rendelettel (a továbbiakban: MódR.3.) megállapított 6/A. § (3) bekezdésében, 6/D. § (2) bekezdés a) pontjában és 5. mellékletében foglaltakat 2018. május 1-jétől kell alkalmazni.

(2) A MódR.3.-mal megállapított 7. mellékletben foglalt előírásoknak meg nem felelő feliratot vagy jelzést 2019. december 31-éig kell módosítani vagy cserélni.

(3) A MódR.3.-mal megállapított 6/A. § (3) bekezdésében foglalt előírásoknak meg nem felelő általános figyelmeztetést legkésőbb 2018. július 1-jéig kell módosítani vagy cserélni.

(4) A 2018. május 1-jét megelőzően gyártott és az egyéb jogszabályi feltételeknek megfelelő dohánytermék korlátlan ideig forgalmazható akkor is, ha annak csomagolásán a „06 40 200 493”-as telefonszám szerepel.”

- 36. §** (1) A 39/2013. Korm. rendelet 5. melléklete helyébe a 8. melléklet lép.  
(2) A 39/2013. Korm. rendelet 7. melléklete helyébe a 9. melléklet lép.

- 37. §** A 39/2013. Korm. rendelet 6/A. § (3) bekezdésében, 6/D. § (2) bekezdés a) pontjában és 12. § (4) bekezdésében a „06 40 200 493” szövegrész helyébe a „06 80 200 493” szöveg lép.

**10. Az egyes egészségügyi dolgozók és egészségügyben dolgozók illetmény- vagy bérnövelésének, valamint az ahhoz kapcsolódó támogatás igénybevételének részletes szabályairól szóló 256/2013. (VII. 5.) Korm. rendelet módosítása**

- 38. §** Az egyes egészségügyi dolgozók és egészségügyben dolgozók illetmény- vagy bérnövelésének, valamint az ahhoz kapcsolódó támogatás igénybevételének részletes szabályairól szóló 256/2013. (VII. 5.) Korm. rendelet (a továbbiakban: 256/2013. Korm. rendelet) 6. alcíme a következő 11/E. §-sal egészül ki:

„11/E. § (1) A 2. mellékletben foglalt táblázat 258. pontja szerinti egészségügyi szolgáltatónak 2018. január 1-jén jogviszonyban álló foglalkoztatottja az illetmény- vagy bérnövelésre 2018. január 1-jétől, de legfeljebb a munkáltatónál fennálló, az egészségügyi ágazati előmeneteli rendszer hatálya alá tartozó munkakörben történő foglalkoztatásának kezdő időpontjától jogosult.

(2) Az (1) bekezdés szerinti munkáltató illetmény- vagy bérnövelésre jogosult foglalkoztatottja részére az (1) bekezdés szerinti emelt összegű illetményt (bért) első alkalommal a 2018. január hónapra esedékes illetmény (bér) tekintetében kell megfizetni.”

- 39. §** A 256/2013. Korm. rendelet 2. melléklete a 10. melléklet szerint módosul.

**11. A biocid termékek engedélyezésének és forgalomba hozatalának egyes szabályairól szóló 316/2013. (VIII. 28.) Korm. rendelet módosítása**

- 40. §** A biocid termékek engedélyezésének és forgalomba hozatalának egyes szabályairól szóló 316/2013. (VIII. 28.) Korm. rendelet (a továbbiakban: 316/2013. Korm. rendelet) 1. alcíme a következő 1/B. §-sal egészül ki:

„1/B. § Az 528/2012/EU európai parlamenti és tanácsi rendelet V. mellékletében meghatározott 14. terméktípusba (rágcsálóirtó szerek), 18. terméktípusba (rovarölő és atkaölő szerek, valamint más ízeltlábúak elleni védekezésre használt szerek) és 19. terméktípusba (riasztó- és csalogatószerek) tartozó biocid termék csak az 1/A. § b) vagy d) pontja szerinti felhasználói kategóriába sorolható be.”

- 41. §** A 316/2013. Korm. rendelet 17/A. § (4) bekezdése helyébe a következő rendelkezés lép:  
„(4) II. forgalmazási kategóriába kell besorolni azokat a szereket, amelyek  
a) a  $\leq 0,003\%$  véralvadástgátló hatóanyagot tartalmazó rágcsálóirtószerek kivételével az egyszeri vagy ismétlődő expozícióval célszervi toxicitást előidéző, a CLP alapján 1., 2. veszélyességi kategóriába tartoznak,  
b) kijuttatásához speciális körülmények (szakértelem és technológia) szükségesek, vagy  
c) esetében ezt a termék kiszerezéséből eredő környezeti vagy egészségügyi kockázat indokolja.”

- 42. §** A 316/2013. Korm. rendelet a következő 10/A. alcímmel egészül ki:  
**„10/A. Az egészségügyi kártevőirtó tevékenység engedélyezésének eljárási szabályai**  
21/A. § (1) Az egészségügyi kártevőirtó tevékenység végzésére jogosító engedélyt (a továbbiakban: kártevőirtó engedély) a szolgáltató lakóhelye, illetve székhelye szerint illetékes járási hivatal adja ki.

(2) Az egészségügyi kártevőirtó tevékenységet végző személy szakképzettségétől függően kártevőirtó engedély a miniszteri rendeletben meghatározott valamely résztevékenységre is adható.

(3) A miniszteri rendeletben meghatározott valamennyi tevékenységre jogosító kártevőirtó engedély csak abban az esetben adható ki, ha a szolgáltatónál valamennyi résztevékenység végzésére jogosult foglalkoztatott személy alkalmazása biztosított.

21/B. § (1) A kártevőirtó engedély iránti kérelem tartalmazza

a) az egészségügyi kártevőirtó tevékenységet személyesen végző foglalkoztatott személy

aa) nevét és születési idejét, valamint

ab) szakképzettségét igazoló oklevele, bizonyítványa számát, kiállítója megnevezését, vagy akinek szakmai gyakorlatát a feladatra kijelölt szerv vagy hatóság az egészségügyi miniszter által szabályozott, mérgező termékek felhasználását igénylő szakmai tevékenységek szakmai gyakorlaton alapuló elismeréséről szóló rendeletben foglaltak szerint elismerte az erről szóló határozat számát, kiállításának időpontját, valamint

b) a szolgáltató nyilatkozatát arról, hogy a kártevőirtó engedély kiadása esetén az egészségügyi kártevőirtó tevékenységet vagy valamely résztevékenységet csak az a) pont szerinti foglalkoztatott személy végzi.

(2) A kártevőirtó engedély abban az esetben adható ki, ha a kérelmező szolgáltatónál a tevékenység céljára szolgáló valamennyi telephelye tekintetében biztosítottak az e rendelet szerinti előírások betartásának feltételei.

(3) A járási hivatal a szakmai gyakorlat elismerésének ténye és tartalma előzetes ellenőrzése érdekében a kártevőirtó engedély kiadását megelőzően a feladatra kijelölt szervet vagy hatóságot megkeresi.

(4) A szolgáltató a járási hivatalt az (1) bekezdés a) pontjában foglalt adatokban bekövetkező változásról nyolc napon belül írásban tájékoztatja.

(5) A járási hivatal a (4) bekezdés szerinti értesítés kézhezvételétől számított tizenöt napon belül a kártevőirtó engedélyt módosítja vagy visszavonja.

21/C. § A Kbtv. 33/A. § (2) bekezdése szerint vezetett nyilvántartás, ha az engedélyes nem egyéni vállalkozó, tartalmazza

a) az engedélyes nevét, székhelyének vagy telephelyének címét,

b) az engedélyes által végezhető egészségügyi kártevőirtó tevékenységet vagy résztevékenységet.”

**43. §** A 316/2013. Korm. rendelet 24. §-a a következő (4) bekezdéssel egészül ki:

„(4) Az 1062/2014/EU felhatalmazáson alapuló bizottsági rendelet alapján már értékelt vagy értékelés alatt álló, azonban az adott terméktípus vonatkozásában még nem jóváhagyott, létező hatóanyagokat tartalmazó biocid termék forgalmazásának és felhasználásának engedélyezése legkésőbb a jóváhagyást megelőzően három hónappal kérelmezhető.”

**44. §** A 316/2013. Korm. rendelet 13. alcíme a következő 24/A–24/G. §-sal egészül ki:

„24/A. § A biocid termék – jogszabály eltérő rendelkezése hiányában – az országos tisztifőorvos által kiadott engedély alapján hozható forgalomba és használható fel.

24/B. § (1) Az e rendelet szerint nem engedélyköteles biocid terméket a gyártó vagy a Magyarország területére importáló a méregfelügyeleti nyilvántartás, valamint a biocid termékek nyilvántartása céljából a gyártás vagy az import megkezdésétől számított 90 napon belül bejelenti az országos tisztifőorvosnak. Ha a biocid termék e rendelet szerint csak engedély birtokában forgalmazható, a termék bejelentését a benne található hatóanyag vagy hatóanyagok közül az utolsó jóváhagyásának az időpontjáig csak érvényes és hatályos engedély birtokában lehet megtenni. A biocid terméknyilvántartásra az 528/2012/EU európai parlamenti és tanácsi rendelet 66. cikke szerinti bizalmas adatkezelésre vonatkozó rendelkezéseket kell alkalmazni.

(2) Az (1) bekezdés szerinti bejelentést az engedély megadásának napjától számított 90 napon belül elektronikus úton az 1. melléklet szerinti tartalommal, a Szakrendszeri Információs Rendszer által biztosított módon kell megtenni. A bejelentés adatainak változását az (1) bekezdés megfelelő alkalmazásával szintén be kell jelenteni. A bejelentés fogadásáról az országos tisztifőorvos 15 napon belül visszaigazolást küld.

24/C. § Az egészségügyi kártevőirtószerekkel, valamint gázosítószerekkel végzett tevékenység szabályairól szóló miniszteri rendelet szerint irtószernek minősülő biocid termék az országos tisztifőorvos által kiadott engedély birtokában hozható forgalomba. A kérelem adattartamát és a csatolandó dokumentumokat a 2. melléklet 2. pontja tartalmazza. Az engedély iránti kérelemhez a kérelmező csatolja az Országos Közegészségügyi Intézet (a továbbiakban: OKI) szakvéleményét. A kérelemnek a 2. melléklet 2. pontja szerinti, az OKI szakértői szakvéleményezéséhez szükséges adatokat kell tartalmaznia.

24/D. § (1) Az emberek és állatok általi fogyasztásra szánt ivóvíz, a használati meleg víz, az uszodai és egyéb, fürdőzésre használt vizek fertőtlenítésére, valamint az ilyen vizekkel érintkező felületek fertőtlenítésére szolgáló, továbbá a vizekben alkalmazott algásodásgátló biocid termék az országos tisztifőorvos által kiadott engedély birtokában hozható forgalomba. A kérelem adattartamát és a csatolandó dokumentumokat a 2. melléklet 1. pontja tartalmazza. Az engedély iránti kérelemhez a kérelmező csatolja az OKI szakvéleményét. A kérelemnek a 2. melléklet 1. pontja szerinti adatokat kell tartalmaznia.

(2) Az (1) bekezdés hatálya alá nem tartozó, állatok általi fogyasztásra szánt ivóvíz fertőtlenítésére szolgáló fertőtlenítőszer engedélyezési eljárásában szakértőként az OKI és az állat-egészségügyi hatáskörében eljáró fővárosi és megyei kormányhivatal vesz részt. A kérelem adattartamát és a csatolandó dokumentumokat a 2. melléklet 1. pontja tartalmazza. Az engedély iránti kérelemhez a kérelmező csatolja az OKI, valamint az állat-egészségügyi hatáskörében eljáró fővárosi és megyei kormányhivatal szakvéleményét.

(3) A (4) és az (5) bekezdésben felsorolt biocid termékek az országos tisztifőorvos által kiadott engedély birtokában hozhatók forgalomba. Az OKI az országos tisztifőorvos megkeresésére az engedélyezési eljárásban szakértőként jár el. A (4) és az (5) bekezdés szerinti fertőtlenítőszer engedélyezése iránti kérelem adattartamát és a csatolandó dokumentumokat a 2. melléklet 3. vagy 4. pontja tartalmazza. A (4) és az (5) bekezdés szerinti fertőtlenítőszer engedélyezése iránti kérelemhez a kérelmező csatolja az OKI – a 2. melléklet 3. vagy 4. pontja szerinti adatok alapján kialakított – szakvéleményét. A (4) bekezdés c) pontjában foglalt felület-fertőtlenítőszer engedély iránti kérelméhez a kérelmező csatolja az állat-egészségügyi hatáskörében eljáró fővárosi és megyei kormányhivatal – a 2. melléklet 3. pontja szerinti adatok alapján kialakított – szakvéleményét.

(4) A (3) bekezdés szerint kell engedélyezni a következő biocid termékeket:

a) az 528/2012/EU európai parlamenti és tanácsi rendelet V. Melléklete szerinti 1. terméktípusba tartozó, humán-egészségügyi biocid termékeket,

b) az 528/2012/EU európai parlamenti és tanácsi rendelet V. Melléklete szerinti 2. terméktípusba tartozó, közegészségügyi és nem lakossági célra szolgáló biocid termékek közül az élelmiszerekkel és takarmánnyal közvetlenül nem érintkező levegő, felületek, szerkezeti anyagok, berendezések és bútorok fertőtlenítésére szolgáló termékeket,

c) az 528/2012/EU európai parlamenti és tanácsi rendelet V. Melléklete szerinti 3. terméktípusba tartozó szerek közül azon fertőtlenítőszerket, amelyeket állatok elhelyezési, tartási vagy szállítási környezetében alkalmaznak felületek, berendezések és szállítóeszközök felületeinek a fertőtlenítésére, és azok a felhasználás során az állatok testfelületével közvetlen érintkezésbe nem kerülnek.

(5) Az 528/2012/EU európai parlamenti és tanácsi rendelet V. Melléklete szerinti 2. terméktípusba tartozó, azonban kizárólag lakossági felhasználás céljára szolgáló biocid termékek közül az élelmiszerekkel és takarmánnyal közvetlenül nem érintkező levegő, felületek, szerkezeti anyagok, berendezések és bútorok fertőtlenítésére szolgáló termékeket a (3) bekezdés szerint kell engedélyezni. Az engedély iránti kérelemnek a 2. melléklet 4. pontja szerinti adatokat kell tartalmaznia.

24/E. § Az 528/2012/EU európai parlamenti és tanácsi rendelet V. Melléklete szerinti 4. terméktípusba tartozó termékek az országos tisztifőorvos által kiadott engedély birtokában hozhatók forgalomba. Az engedély iránti kérelemhez a kérelmező csatolja az Országos Gyógyszerészeti és Élelmezés-egészségügyi Intézet szakvéleményét. A kérelemnek a 2. melléklet 5. pontja szerinti adatokat kell tartalmaznia.

24/F. § (1) Az 528/2012/EU európai parlamenti és tanácsi rendelet V. Melléklete szerinti 3., 18. és 19. terméktípusba tartozó, az állatgyógyászati termékekről szóló rendelet szerinti állategészségügyi biocid termék forgalomba hozatalát – azok valamennyi hatóanyaga jóváhagyásának napjáig – a Nemzeti Élelmiszerlánc-biztonsági Hivatal (a továbbiakban: NÉBIH) engedélyezi és határozatát közli az országos tisztifőorvossal.

(2) Az 528/2012/EU európai parlamenti és tanácsi rendelet V. Melléklete szerinti 3., 4., 5., 18. és 19. terméktípusba tartozó, az állatgyógyászati termékekről szóló rendelet szerint állategészségügyi biocidnak nem minősülő termék felhasználhatóságával összefüggő határozatát az országos tisztifőorvos közli a NÉBIH-hel.

24/G. § (1) A 24/D. § és a 24/E. § a biocid termék hatóanyagának jóváhagyása napjáig, de legkésőbb 2024. december 31-ig alkalmazható.

(2) Ha az 1062/2014/EU bizottsági rendelet 19. cikke alapján valamely biocid termék hatóanyaga nem kerül jóváhagyásra, a termék az 1062/2014/EU bizottsági rendelet 21. cikk (3) bekezdés a) pontja szerinti határidőig forgalmazható. Az engedélyező hatóság – az országos tisztifőorvos vagy a NÉBIH – ezen határidőig az érintett termék engedélyét visszavonja.”



**45. §** A 316/2013. Korm. rendelet a következő 25/A. §-sal egészül ki:  
„25/A. § A 21/A–21/C. § a belső piaci szolgáltatásokról szóló, 2006. december 12-i 2006/123/EK európai parlamenti és tanácsi irányelv 9. és 10. cikkének való megfelelést szolgálja.”

- 46. §** (1) A 316/2013. Korm. rendelet a 11. melléklet szerinti 1. melléklettel egészül ki.  
(2) A 316/2013. Korm. rendelet a 12. melléklet szerinti 2. melléklettel egészül ki.

### **12. Az Állami Egészségügyi Ellátó Központról szóló 27/2015. (II. 25.) Korm. rendelet módosítása**

- 47. §** Az Állami Egészségügyi Ellátó Központról szóló 27/2015. (II. 25.) Korm. rendelet 4/A. §-a helyébe a következő rendelkezés lép:  
„4/A. § A 3. § a) és b) pontja, valamint a 4. § nem alkalmazható  
a) azon kórházakra, amelyek tekintetében a miniszter a nemzeti felsőoktatásról szóló 2011. évi CCIV. törvény 97. § (2) vagy (3) bekezdése alapján egészségügyi felsőoktatási intézményre ruházta át az irányítási hatásköröket, és  
b) az Országos Sportegészségügyi Intézetre.”

### **13. Az Országos Gyógyszerészeti és Élelmezés-egészségügyi Intézetéről szóló 28/2015. (II. 25.) Korm. rendelet módosítása**

- 48. §** Az Országos Gyógyszerészeti és Élelmezés-egészségügyi Intézetéről szóló 28/2015. (II. 25.) Korm. rendelet a következő 6. §-sal egészül ki:  
„6. § A Kormány a megfelelőségértékelő szervezetek tevékenységéről szóló 2009. évi CXXXIII. törvény 3. § (1) bekezdése szerinti kijelölő hatósági feladatok ellátására az orvostechikai eszközök megfelelőségértékelésére jogosult szervek tekintetében az OGYÉI-t jelöli ki.”

### **14. Az Integrált Jogvédelmi Szolgálatról szóló 381/2016. (XII. 2.) Korm. rendelet módosítása**

- 49. §** (1) Az Integrált Jogvédelmi Szolgálatról szóló 381/2016. (XII. 2.) Korm. rendelet (a továbbiakban: 381/2016. Korm. rendelet) 5. § (1) bekezdése helyébe a következő rendelkezés lép:  
„(1) A jogvédelmi képviselő foglalkoztatásának feltétele – a 4. §-ban meghatározott feltételeken túl – a legalább 120 óras jogvédelmi képviselői tanfolyam elvégzése, és ezt követően a vizsga eredményes letétele. A tanfolyamot a Szolgálat szervezi.”  
(2) A 381/2016. Korm. rendelet 5. §-a a következő (4a) bekezdéssel egészül ki:  
„(4a) Mentesül a tanfolyam és vizsga letétele alól a jogi szakokleveles betegjogi, ellátottjogi és gyermekjogi jogvédői képesítéssel, vagy betegjogi, ellátottjogi és gyerekjogi, vagy egészségügyi szakjogász végzettséggel rendelkező személy.”
- 50. §** A 381/2016. Korm. rendelet 7. § (2) bekezdés b) pontja helyébe a következő rendelkezés lép:  
*(Feladat- és hatáskörének gyakorlása során a jogvédelmi képviselő)*  
„b) a Szolgálat által meghatározott rendszerességgel és időtartamban fogadóórát tart a Szolgálat által meghatározott helyen,”
- 51. §** (1) A 381/2016. Korm. rendelet 13. § (2) bekezdése helyébe a következő rendelkezés lép:  
„(2) A minisztériummal munkavégzésre irányuló jogviszonyban álló jogvédelmi képviselőt a Szolgálat külön kérelem benyújtása nélkül veszi fel a nyilvántartásba. A minisztériummal munkavégzésre irányuló jogviszonyban nem álló, de jogvédelmi képviselői tanúsítványt szerzett személyek kérhetik a Szolgálat nyilvántartásába történő felvételt.”  
(2) A 381/2016. Korm. rendelet 13. §-a a következő (3) bekezdéssel egészül ki:  
„(3) A nyilvántartásba vételhez szükséges kérelmet a 2. melléklet szerinti adattartalommal kell kitölteni. A kérelemhez a tanúsítványt csatolni kell.”
- 52. §** A 381/2016. Korm. rendelet 14. §-a helyébe a következő rendelkezés lép:  
„14. § (1) A nyilvántartásba vételhez szükséges feltételek teljesülése esetén a jogvédelmi képviselő a nyilvántartás több szakterületén is nyilvántartásba vehető.”

(2) A jogvédelmi képviselő a nyilvántartásba vétel iránti kérelmében hozzájárul adatainak nyilvántartásban való, a vonatkozó törvények és e rendelet szerinti kezeléséhez.”

- 53. §** A 381/2016. Korm. rendelet 15. § (5) bekezdése helyébe a következő rendelkezés lép:  
„(5) A minisztériummal munkavégzésre irányuló jogviszonyban álló jogvédelmi képviselő a nyilvántartott adataiban bekövetkezett változást köteles harminc napon belül a Szolgáltatnak bejelenteni, amely a változást a nyilvántartáson átvezeti, és szükség szerint gondoskodik a (2) bekezdés szerinti igazolvány újbóli kiadásáról.”
- 54. §** A 381/2016. Korm. rendelet 16. §-a helyébe a következő rendelkezés lép:  
„16. § Ha a jogvédelmi képviselőnek a minisztériummal fennálló munkavégzésre irányuló jogviszonya megszűnik, a Szolgáltat a kiállított igazolványt érvényteleníti. Az igazolvány érvénytelenségének tényét a minisztérium hivatalos lapjában közzé kell tenni.”
- 55. §** A 381/2016. Korm. rendelet 2. melléklete helyébe a 13. melléklet lép.

**15. A fővárosi és megyei kormányhivatal, valamint a járási (fővárosi kerületi) hivatal népegészségügyi feladatai ellátásáról, továbbá az egészségügyi államigazgatási szerv kijelöléséről szóló 385/2016. (XII. 2.) Korm. rendelet módosítása**

- 56. §** A fővárosi és megyei kormányhivatal, valamint a járási (fővárosi kerületi) hivatal népegészségügyi feladatai ellátásáról, továbbá az egészségügyi államigazgatási szerv kijelöléséről szóló 385/2016. (XII. 2.) Korm. rendelet (a továbbiakban: 385/2016. Korm. rendelet) 3. §-a a következő (3a) bekezdéssel egészül ki:  
„(3a) A sugáregészségügyi feladatok ellátását és a sugáregészségügyi előírások betartásának ellenőrzését a kormányhivatalok – az egészségügyi szolgáltatók vonatkozásában speciális szakértelmet és gyakorlatot igénylő esetben a szakfelügyelő főorvos, a rendvédelmi szervek által működtetett egészségügyi szolgáltatók esetében pedig a Rendvédelmi Közegészségügyi-Járványügyi Szolgáltat közreműködésével – a 2. melléklet 2. pontja szerinti illetékességi területen látják el.”
- 57. §** A 385/2016. Korm. rendelet 6. §-a a következő 43. ponttal egészül ki:  
(Az Országos Közegészségügyi Intézet)  
„43. népegészségügyi szűrővizsgálatokat végez.”
- 58. §** A 385/2016. Korm. rendelet 12. § b) pontjában az „az Ehi. 6. § (1) bekezdés g) pontja” szövegrész helyébe az „az Ehi. 4/D. § (1) bekezdés b) pontja és 6. § (1) bekezdés g) pontja” szöveg lép.
- 59. §** Hatályát veszti a 385/2016. Korm. rendelet 16. § (1), (3), (4), (6) és (8)–(12) bekezdése.

**16. A Michalicza-ösztöndíjról szóló 160/2017. (VI. 28.) Korm. rendelet módosítása**

- 60. §** A Michalicza-ösztöndíjról szóló 160/2017. (VI. 28.) Korm. rendelet a következő 9/A–9/C. §-sal egészül ki:  
„9/A. § (1) Azon közfinanszírozott egészségügyi szolgáltató, amellyel az ösztöndíjas főállású foglalkoztatásra irányuló jogviszonyban áll, távolléti díjat igényelhet az ösztöndíjasnak a képzése miatt kieső munkaidejének pótlásából keletkező többletköltségének fedezésére.  
(2) A támogatásként folyósítandó helyettesítési díj mértéke az egyes egészségügyi dolgozók és egészségügyben dolgozók illetmény- vagy bérnövelésének, valamint az ahhoz kapcsolódó támogatás igénybevételeinek részletes szabályairól szóló 256/2013. (VII. 5.) Korm. rendelet 7. mellékletében foglalt táblázat szerinti F1 fizetési fokozatához viszonyítottan kerül meghatározásra.  
9/B. § (1) Azon közfinanszírozott egészségügyi szolgáltatók (ellátó-oktatók), amelyek a képzésben az adott specializációnak megfelelő gyakorlati helyszín biztosítását és hallgatók mentorálását vállalják, valamint megfelelnek az egyetemek által a gyakorlati képzéssel szemben támasztott szakmai követelményeknek, mentori díjat igényelhetnek, melynek mértéke bruttó 2000 forint/fő/óra.  
(2) Az egészségügyi szolgáltató egy mentor után egyidejűleg legfeljebb három fő mentorált után igényelhet mentori díjat.

9/C. § A 9/A. § (1) bekezdése szerinti helyettesítési díj és a 9/B. § (1) bekezdése szerinti mentori díj fedezetéül a Központ költségvetési előirányzata szolgál.”

### **17. Záró rendelkezések**

- 61. §** (1) Ez a rendelet – a (2) és (3) bekezdésben foglalt kivétellel – a kihirdetését követő napon lép hatályba.  
(2) Az 1–32. §, a 35–40. § és a 42–60. §, valamint az 1–13. melléklet 2018. január 1-jén lép hatályba.  
(3) A 41. § 2018. március 1-jén lép hatályba.

*Orbán Viktor* s. k.,  
miniszterelnök

1. melléklet az 507/2017. (XII. 29.) Korm. rendelethez

„5. számú melléklet a 43/1999. (III. 3.) Korm. rendelethez

<b>Megnevezés</b>		<i>Millió forint</i> <b>2018. évi előirányzat</b>
	<b>Háziorvosi, háziorvosi ügyeleti ellátás</b>	
	Praxisfinanszírozás	113 992,0
	Indikátorrendszer finanszírozása	4 800,0
	Eseti ellátás díjazása	649,3
	Ügyeleti szolgálat	10 106,2
<b>1.</b>	<b>Háziorvosi, háziorvosi ügyeleti ellátás összesen</b>	<b>129 547,5</b>
	<b>Védőnői szolgáltatás, anya-, gyermek- és ifjúságvédelem</b>	
	Iskolaegészségügyi ellátás	2 317,1
	Védőnői ellátás	24 009,8
	Anya-, gyermek- és csecsemővédelem	483,4
	MSZSZ: gyermekgyógyászat	121,6
	MSZSZ: nőgyógyászat	96,3
<b>2.</b>	<b>Védőnői szolgáltatás, anya-, gyermek- és ifjúságvédelem összesen</b>	<b>27 028,2</b>
<b>3.</b>	<b>Fogászati ellátás</b>	<b>27 946,8</b>
<b>4.</b>	<b>Otthoni szakápolás</b>	<b>5 596,8</b>
<b>5.</b>	<b>Betegszállítás és orvosi rendelvényű halottszállítás</b>	<b>6 796,9</b>
<b>8.</b>	<b>Művesekezelés</b>	<b>23 171,1</b>
<b>11.</b>	<b>Működési költségelőleg</b>	<b>2 000,0</b>
	<b>Célelőirányzatok</b>	
	Méltányossági alapon történő térítések	2 611,3
	Alapellátási vállalkozás támogatási átalánydíj	55,0
	Tartósan betöltetlen háziorvosi és fogorvosi körzetek betöltésének, valamint háziorvosi tevékenység végzéséhez szükséges praxisjog vásárlásának támogatása	1 250,0
	Tervezett külföldi ellátások orvosi felülvizsgálata	20,0
	Egészségügyi dolgozók 2018. november havi béremelésének fedezete	1 646,4
	Egészségügyi dolgozók fix összegű bérkiegészítésének, béremelésének fedezete	1 410,3
	Az egészségügyi dolgozók pénzellátást helyettesítő jövedelem-kiegészítése	8 126,0
	Fiatal szakorvosok támogatása	2 381,1
<b>13.</b>	<b>Célelőirányzatok összesen</b>	<b>17 500,1</b>
<b>15.</b>	<b>Mentés</b>	<b>42 984,7</b>
<b>17.</b>	<b>Laboratóriumi ellátás</b>	<b>25 458,0</b>
	<b>Összevont szakellátás</b>	
	Járóbeteg-szakellátás	170 537,6
	<b>Fekvőbeteg-szakellátás</b>	<b>588 249,4</b>
	<i>aktív fekvőbeteg-szakellátás</i>	495 969,8
	<i>krónikus fekvőbeteg-szakellátás</i>	85 844,8
	<i>bázis finanszírozású szakellátás (BVOP)</i>	1 434,8
	<i>várólista csökkentés</i>	5 000,0
	Extrafinanszírozás	1 000,0
	Nagyértékű gyógyszerfinanszírozás	75 000,0
	Speciális finanszírozású szakellátás	42 653,4
<b>18.</b>	<b>Összevont szakellátás összesen</b>	<b>877 440,4</b>
<b>19.</b>	<b>Népegészségügy fejlesztése</b>	<b>1 703,3</b>
<b>20.</b>	<b>Háziorvosi ellátás fejlesztése</b>	<b>8 333,3</b>
<b>21.</b>	<b>Gyógyító-megelőző ellátás céltartalék</b>	<b>12 438,0</b>
<b>ÖSSZESEN</b>		<b>1 207 945,1</b>

„

2. melléklet az 507/2017. (XII. 29.) Korm. rendelethez

A 43/1999. Korm. rendelet 6/A. számú melléklet „Kitöltési útmutató” rész 10. pontja a „H” megjelölésű sort követően a következő sorokkal egészül ki:

„I = magyar biztosítás alapján végzett integrált esetfinanszírozás

J = fekvőbeteg részére végzett ellátás az integrált esetfinanszírozás körében”

3. melléklet az 507/2017. (XII. 29.) Korm. rendelethez

A 43/1999. Korm. rendelet 14. számú melléklet „Kitöltési útmutató” rész 4. pontja a „H.” megjelölésű sort követően a következő sorral egészül ki:

„I. magyar biztosítás alapján végzett integrált esetfinanszírozás”

4. melléklet az 507/2017. (XII. 29.) Korm. rendelethez

„28. számú melléklet a 43/1999. (III. 3.) Korm. rendelethez

### 2018. évre vonatkozó TVK

1. A járóbeteg-szakellátás – ideértve a CT-MRI vizsgálatokat is – 2017. november és 2018. október közötti teljesítési időszakra vonatkozó országos TVK mértéke: 76 455 314 794 pont. Ebből:

1.1. az egészségügyért felelős miniszter által az államháztartásért felelős miniszter egyetértésével engedélyezett, a) a folyamatos ellátás biztosításával vagy egyéb ellátási érdekekkel összefüggő finanszírozás fedezetére szolgáló keret, valamint

b) a Népegészségügyi Program keretében végzett vastagbél-sűrűst követő ellátások fedezete mindösszesen: 89 189 190 pont;

1.2. a következő, korai fejlesztést végző, valamint kiemelt feladatokat ellátó intézmények részére 66 950 553 pont a következők szerint:

	A	B	C
1.	<b>Intézmény</b>		<b>Éves TVK többlet pontszám</b>
2.	2915	Semmelweis Egyetem	1 116 031
3.	4013	Autizmus Alapítvány, Budapest	13 898 971
4.	5087	Dévény Anna Alapítvány	6 836 925
5.	7990	Vadaskert Alapítvány, Budapest	6 945 025
6.	B944	Gézengúz Alapítvány, III. kerület	13 982 433
7.	H058	Budapesti Korai Fejlesztő Központ	1 365 141
8.	N055	Újpesti Egészségügyi Kft.	22 806 027
9.		ÖSSZESEN	66 950 553

2. Az aktív fekvőbeteg-szakellátás 2017. november és 2018. október közötti teljesítési időszakra vonatkozó országos TVK mértéke: 2 039 675 súlyszám. Ebből:

2.1. az egészségügyért felelős miniszter által az államháztartásért felelős miniszter egyetértésével engedélyezett, a) a folyamatos ellátás biztosításával vagy egyéb ellátási érdekekkel összefüggő finanszírozás fedezetére szolgáló keret,

b) egyéb szakmapolitikai célok fedezete, valamint

c) a Népegészségügyi Program keretében végzett vastagbél-sűrűst követő ellátások fedezete mindösszesen: 541 súlyszám.

3. Az egyes ellátási formák 2018. finanszírozási évre vonatkozó országos szezonális indexe:

Hónap	Aktív fekvőbeteg-szakellátás	Járóbeteg-szakellátás
2017. november	1/12	1/12
2017. december	1/12	1/12
2018. január	1/12	1/12
2018. február	1/12	1/12
2018. március	1/12	1/12
2018. április	1/12	1/12
2018. május	1/12	1/12
2018. június	1/12	1/12
2018. július	1/12	1/12
2018. augusztus	1/12	1/12
2018. szeptember	1/12	1/12
2018. október	1/12	1/12

## Az aktív fekvőbeteg-szakellátást nyújtó egészségügyi szolgáltatók 2018. évre vonatkozó TVK mennyisége

	A	B	C	D	E	F	G
1	Kód	Intézmény	Aktív fekvőbeteg-szakellátás éves (súlyszám)	Egynapos sebészeti ellátás éves (súlyszám)	Általános anesztéziában végzett egynapos fogászati ellátás éves (súlyszám)	Meddőségkezelési ellátás éves (súlyszám)	Összesen éves (súlyszám)
2	1052	Mohácsi Kórház	6 001,92	785,56	0,00	0,00	6 787,47
3	2912	Pécsi Tudományegyetem	93 550,87	0,00	281,06	2 233,46	96 065,39
4	A316	Siklósi Kórház Nonprofit Kft.	0,00	367,61	0,00	0,00	367,61
5	C353	URO-CLIN Egészségügyi Szolgáltató és Kereskedelmi Kft.	0,00	769,71	0,00	0,00	769,71
6	H770	Zsigmond Vilmos Harkányi Gyógyfürdőkórház Nonprofit Kft.	453,59	0,00	0,00	0,00	453,59
7	N584	Komlói Egészségcentrum, Bányászati Utókezelő és Éjjeli Szanatórium Egészségügyi Központ	2 331,55	574,55	0,00	0,00	2 906,10
8	N591	Szigetvári Kórház	4 832,38	0,00	0,00	0,00	4 832,38
9	1084	Bajai Szent Rókus Kórház	14 995,00	340,20	0,00	0,00	15 335,20
10	1122	Bács-Kiskun Megyei Kórház, Kecskemét	62 127,65	78,72	0,00	0,00	62 206,37
11	N590	Kiskunhalasi Semmelweis Kórház	13 454,97	480,12	0,00	0,00	13 935,09
12	1243	Orosházi Kórház	9 928,37	409,31	0,00	0,00	10 337,67
13	R464	Békés Megyei Központi Kórház	47 869,62	454,35	0,00	0,00	48 323,97
14	1301	Koch Róbert Kórház és Rendelőintézet Edelény	3 981,18	0,00	0,00	0,00	3 981,18
15	1345	Tiszaújváros Városi Rendelőintézet	0,00	829,25	0,00	0,00	829,25
16	1391	Sárospatak Város Rendelőintézete	0,00	802,53	0,00	0,00	802,53
17	1400	Szántó J. Endre Egyesített Szociális és Egészségügyi Intézet, Szerencs	0,00	451,41	0,00	0,00	451,41
18	1407	Sátoraljaújhelyi Erzsébet Kórház	7 356,98	116,16	0,00	0,00	7 473,15
19	M058	Kazincbarcikai Kórház Nonprofit Kft.	3 179,65	497,03	0,00	0,00	3 676,68
20	N684	Almási Balogh Pál Kórház, Ózd	7 808,03	0,00	0,00	0,00	7 808,03
21	R730	Borsod-Abaúj-Zemplén Megyei Kórház és Egyetemi Oktató Kórház	101 590,24	1 601,92	0,00	0,00	103 192,16
22	1454	Csongrád Megyei Egészségügyi Ellátó Központ Hódmezővásárhely-Makó	8 571,68	922,91	0,00	0,00	9 494,59
23	1484	Mellkasi Betegségek Szakkórháza Deszk	3 475,12	0,00	0,00	0,00	3 475,12

24	1487	Dr. Bugyi István Kórház, Szentes	12 282,60	0,00	0,00	0,00	12 282,60
25	2917	SZTE Szent-Györgyi Albert Klinikai Központ	93 907,49	0,00	322,50	0,00	94 229,98
26	M226	Kisteleki Térségi Egészségügyi Központ Nonprofit Kft.	0,00	327,40	0,00	0,00	327,40
27	1568	Fejér Megyei Szent György Egyetemi Oktató Kórház	47 905,93	1 446,49	0,00	0,00	49 352,41
28	C975	Napfény 2001 Szociális Szolgáltató Közhasznú Nonprofit Kft.	0,00	611,87	0,00	0,00	611,87
29	H059	Bicskei Egészségügyi Központ Szolgáltató Nonprofit Kft.	0,00	943,82	0,00	0,00	943,82
30	M934	Szent Pantaleon Kórház-Rendelőintézet Dunaújváros	16 913,91	93,47	0,00	0,00	17 007,38
31	1601	Csornai Margit Kórház	0,00	532,97	0,00	0,00	532,97
32	1630	Lumniczer Sándor Kórház-Rendelőintézet, Kapuvár	0,00	369,75	0,00	0,00	369,75
33	1640	Petz Aladár Megyei Oktató Kórház, Győr	50 551,21	0,00	0,00	0,00	50 551,21
34	1644	Karolina Kórház és Rendelőintézet Mosonmagyaróvár	5 290,21	0,00	0,00	0,00	5 290,21
35	1663	Soproni Gyógyközpont	14 323,83	0,00	0,00	0,00	14 323,83
36	2948	KARDIREX Egészségügyi Központ Győr Kft.	0,00	662,04	0,00	0,00	662,04
37	1683	Gróf Tisza István Kórház, Berettyóújfalu	8 247,02	271,69	0,00	0,00	8 518,71
38	2894	Debreceni Egyetem Klinikai Központ	99 632,17	0,00	393,28	1 290,30	101 315,75
39	R787	Debreceni Egyetem - Kenézy Gyula Egyetemi Kórház	38 336,05	393,26	0,00	0,00	38 729,32
40	2899	Mátrai Gyógyintézet	3 082,31	0,00	0,00	0,00	3 082,31
41	N581	Albert Schweitzer Kórház-Rendelőintézet, Hatvan	7 141,15	330,69	0,00	0,00	7 471,84
42	N585	Markhot Ferenc Oktatókórház és Rendelőintézet, Eger	27 391,31	0,00	0,00	0,00	27 391,31
43	N682	Bugát Pál Kórház, Gyöngyös	6 928,46	379,29	0,00	0,00	7 307,75
44	1865	Vaszary Kolos Kórház, Esztergom	12 823,56	0,00	0,00	0,00	12 823,56
45	1871	Selye János Kórház, Komárom	1 406,45	538,83	0,00	0,00	1 945,28
46	1876	Szent Borbála Kórház, Tatabánya	27 203,81	0,78	0,00	0,00	27 204,59
47	K404	Kastélypark Klinika Egészségügyi Szolgáltató Kft., Tata	1 808,31	359,00	0,00	0,00	2 167,31
48	1903	Dr. Kenessey Albert Kórház-Rendelőintézet, Balassagyarmat	9 430,52	596,55	0,00	0,00	10 027,06
49	1928	Szent Lázár Megyei Kórház, Salgótarján	17 564,79	0,00	0,00	0,00	17 564,79
50	1945	Margit Kórház, Pásztó	0,00	447,34	0,00	0,00	447,34
51	1980	Dr. Halász Géza Szakorvosi Rendelőintézet, Dabas	0,00	313,92	0,00	0,00	313,92
52	2010	Pest Megyei Flór Ferenc Kórház, Kistarcsa	24 347,76	305,59	0,00	0,00	24 653,35
53	2049	Szent Rókus Kórház és Intézményei	0,00	2 390,47	0,00	0,00	2 390,47



54	2052	Szentendre Város Egészségügyi Intézményei	0,00	474,26	0,00	0,00	474,26
55	2057	Szigetszentmiklós Szakorvosi Rendelőintézet	0,00	456,36	0,00	0,00	456,36
56	2073	Tüdőgyógyintézet Törökbálint	7 471,41	0,00	0,00	0,00	7 471,41
57	2090	Vecsés Város Egészségügyi Szolgálat	0,00	317,62	0,00	0,00	317,62
58	2095	Jávorszky Ödön Kórház, Vác	14 413,94	124,80	0,00	0,00	14 538,74
59	2103	Dr. Romics László Egészségügyi Intézmény, Érd	0,00	992,88	0,00	0,00	992,88
60	2911	Gálfi Béla Nonprofit Kft., Pomáz	762,83	0,00	0,00	0,00	762,83
61	6727	Százhalmabatta Város Önkormányzata	0,00	991,67	0,00	0,00	991,67
62	N588	Misszió Egészségügyi Központ, Veresegyház	0,00	320,40	0,00	0,00	320,40
63	N593	Toldy Ferenc Kórház és Rendelőintézet, Cegléd	15 738,16	0,00	0,00	0,00	15 738,16
64	R595	JUMP CONSULTING Kft., Budaörs	0,00	1 674,66	0,00	0,00	1 674,66
65	2137	Somogy Megyei Kaposi Mór Oktató Kórház	41 050,11	0,00	0,00	0,00	41 050,11
66	2162	Siófoki Kórház-Rendelőintézet	11 026,05	310,94	0,00	0,00	11 337,00
67	3205	Kistérségi Járóbetegellátó Központ, Barcs	0,00	462,14	0,00	0,00	462,14
68	A216	Egészségügyi Nonprofit Kft., Fonyód	0,00	518,00	0,00	0,00	518,00
69	H275	Kaposvári Egyetem	5 011,46	0,00	0,00	0,00	5 011,46
70	N683	Nagyatádi Kórház	4 164,17	151,22	0,00	0,00	4 315,39
71	2230	Felső-Szabolcsi Kórház, Kisvárd	14 396,20	274,51	0,00	0,00	14 670,71
72	N599	Szabolcs-Szatmár-Bereg Megyei Kórházak és Egyetemi Oktatókórház	82 137,34	398,14	0,00	0,00	82 535,48
73	2324	Jász-Nagykun-Szolnok Megyei Hetényi Géza Kórház-Rendelőintézet	36 259,00	0,00	0,00	0,00	36 259,00
74	2378	Káta Gábor Kórház, Karcag	7 918,74	0,00	0,00	0,00	7 918,74
75	8002	MÁV Kórház és Rendelőintézet, Szolnok	3 866,05	0,00	0,00	0,00	3 866,05
76	N586	Mezőtúri Kórház és Rendelőintézet	2 064,64	32,92	0,00	0,00	2 097,56
77	N596	Jászberényi Szent Erzsébet Kórház	6 511,16	0,00	0,00	0,00	6 511,16
78	2392	Bonyhádi Kórház és Rendelőintézet	0,00	687,24	0,00	0,00	687,24
79	2425	Tolna Megyei Balassa János Kórház	25 966,64	0,00	0,00	0,00	25 966,64
80	2436	Paksi Gyógyászati Központ	0,00	415,17	0,00	0,00	415,17
81	N582	Dombóvári Szent Lukács Kórház	4 982,93	356,07	0,00	0,00	5 339,00
82	2531	Szent László Kórház, Sárvár	0,00	463,10	0,00	0,00	463,10
83	N595	Markusovszky Egyetemi Oktatókórház	44 763,03	616,22	0,00	0,00	45 379,25
84	2535	Magyar Imre Kórház, Ajka	8 531,97	611,36	0,00	0,00	9 143,33
85	2586	Gróf Esterházy Kórház és Rendelőintézet, Pápa	5 380,32	420,08	0,00	0,00	5 800,40
86	2601	Veszprém Megyei Tüdőgyógyintézet	2 640,04	0,00	0,00	0,00	2 640,04
87	2611	Zirci Erzsébet Kórház-Rendelőintézet	0,00	374,43	0,00	0,00	374,43
88	2893	Állami Szívkórház, Balatonfüred	3 837,39	0,00	0,00	0,00	3 837,39
89	C149	Pannon Reprodukciós Intézet Kft., Tapolca	0,00	0,00	0,00	982,63	982,63
90	H505	Szent Donát Várpalota Kft.	0,00	1 689,77	0,00	0,00	1 689,77
91	N592	Deák Jenő Kórház, Tapolca	0,00	443,52	0,00	0,00	443,52
92	N594	Csolnoky Ferenc Kórház, Veszprém	39 047,72	0,00	0,00	0,00	39 047,72

93	2703	Keszthelyi Kórház	4 332,85	540,72	0,00	0,00	4 873,58
94	2734	Zala Megyei Szent Rafael Kórház	36 091,54	0,00	0,00	0,00	36 091,54
95	2747	Kanizsai Dorottya Kórház, Nagykanizsa	13 449,74	637,14	0,00	0,00	14 086,89
96	N597	Hévízgyógyfürdő és Szent András Reumakórház	825,71	0,00	0,00	0,00	825,71
97	0765	HT Medical Center Egészségügyi Kereskedelmi és Szolgáltató Kft.	0,00	622,95	0,00	0,00	622,95
98	2872	MRE Bethesda Gyermekkorháza	6 416,35	0,00	191,29	0,00	6 607,64
99	2873	Bajcsy-Zsilinszky Kórház és Rendelőintézet	26 171,89	0,00	0,00	0,00	26 171,89
100	2877	Heim Pál Gyermekkorház	16 977,69	0,00	250,00	0,00	17 227,69
101	2878	Egyesített Szent István és Szent László Kórház-Rendelőintézet	46 312,59	845,93	0,00	0,00	47 158,52
102	2879	Jahn Ferenc Dél-pesti Kórház	25 950,09	0,00	0,00	0,00	25 950,09
103	2880	Szent János Kórház és Észak-budai Egyesített Kórházak	27 107,59	0,00	0,00	5 376,12	32 483,70
104	2886	Péterfy Sándor utcai Kórház-Rendelőintézet, és Baleseti Központ	42 227,88	0,00	0,00	0,00	42 227,88
105	2887	Nyírő Gyula Kórház-Országos Pszichiátriai és Addiktológiai Intézet	6 558,94	357,57	0,00	0,00	6 916,50
106	2889	Szent Imre Egyetemi Oktatókórház	25 066,46	0,00	0,00	0,00	25 066,46
107	2891	Uzsoki utcai Kórház	39 707,17	0,00	0,00	0,00	39 707,17
108	2896	Gottsegen György Országos Kardiológiai Intézet	25 474,09	0,00	0,00	0,00	25 474,09
109	2897	Országos Korányi Pulmonológiai Intézet	15 376,06	0,00	0,00	0,00	15 376,06
110	2903	Országos Klinikai Idegtudományi Intézet	11 726,87	0,00	0,00	0,00	11 726,87
111	2906	Országos Onkológiai Intézet	49 787,98	0,00	0,00	0,00	49 787,98
112	2907	Országos Reumatológiai és Fizioterápiás Intézet	4 720,38	0,00	0,00	0,00	4 720,38
113	2910	Országos Sportegészségügyi Intézet	2 531,32	0,00	0,00	0,00	2 531,32
114	2913	Országos Orvosi Rehabilitációs Intézet	1 636,57	0,00	0,00	0,00	1 636,57
115	2915	Semmelweis Egyetem	120 420,89	637,23	474,81	5 786,58	127 319,51
116	4026	MAZSIHISZ, Budapest	1 194,94	0,00	0,00	0,00	1 194,94
117	7610	Belvárosi Lipótváros Egészségügyi Szolgálat	0,00	535,73	0,00	0,00	535,73
118	7990	Vadaskert Alapítvány, Budapest	1 481,27	0,00	0,00	0,00	1 481,27
119	8714	KAÁLI Intézet Kft., Budapest	0,00	0,00	0,00	5 575,33	5 575,33
120	A275	Budavári Önkormányzat Egészségügyi Szolgálat	0,00	327,82	0,00	0,00	327,82
121	C030	Sterilitás Egészségügyi Ellátó Kft., Budapest	0,00	0,00	0,00	639,34	639,34
122	C247	Forgács Intézet Kft., Budapest	0,00	0,00	0,00	571,70	571,70
123	C278	Kelen Kórház Egészségügyi Ellátó és Szolgáltató Kft.	0,00	320,06	0,00	0,00	320,06
124	H025	XVI. Kerület Kertvárosi Egészségügyi Szolgálat	0,00	424,51	0,00	0,00	424,51
125	H043	Szent Margit Rendelőintézet Kft., Budapest	0,00	542,86	0,00	0,00	542,86
126	H915	Budai Egészségközpont Kft.	11 067,38	0,00	0,00	0,00	11 067,38
127	K358	Ars Medica Lézerklinika Kft., Budapest	0,00	375,68	0,00	0,00	375,68
128	K403	Magyar Honvédség Egészségügyi Központ	75 737,42	267,12	0,00	0,00	76 004,54

129	K405	Premed Pharma Kft., Budapest	0,00	325,15	0,00	0,00	325,15
130	K409	Istenhegyi Magánklinika Zrt., Budapest	0,00	369,68	0,00	0,00	369,68
131	K413	Pestszentlőrinc-Pestszentimre Egészségügyi Szolgáltató Nonprofit Közhasznú Kft.	0,00	414,65	0,00	0,00	414,65
132	K558	XIII. Kerületi Egészségügyi Szolgálat Közhasznú Nonprofit Kft.	0,00	813,99	0,00	0,00	813,99
133	K620	Ferencvárosi Egészségügyi Szolgáltató Közhasznú Nonprofit Kft.	0,00	460,10	0,00	0,00	460,10
134	M915	Betegápoló Irgalmas Rend	14 269,99	710,00	0,00	0,00	14 979,99
135	N511	Szent Margit Kórház, Budapest	12 271,95	0,00	0,00	0,00	12 271,95
136		<b>Összesen</b>	<b>1 970 862,53</b>	<b>43 902,94</b>	<b>1 912,93</b>	<b>22 455,45</b>	<b>2 039 133,86</b>

6. melléklet az 507/2017. (XII. 29.) Korm. rendelethez

„34. számú melléklet a 43/1999. (III. 3.) Korm. rendelethez

1	A	B	C
		Szolgáltató neve	Havi fix díj (ezer Ft)
2	1133	Egészségügyi és Szociális Intézmények Igazgatósága Szegedi Tudományegyetem Háziórvosi Oktató Központja, Kecskemét	160,8
3	2258	Egészségügyi Alapellátási Igazgatóság, Nyíregyháza	231,1
4	6105	Rákosmente Önkormányzat	355,3
5	B453	Bischitz Johanna Integrált Humán Szolgáltató Központ, Budapest VII. kerület	489,1
6	K431	Békés Megyei Körös-menti Szociális Centrum, Mezőkovácsháza	469,8
7	M963	Magyar Máltai Szeretetszolgálat Egyesület, Miskolc	2 144,1
8	N840	Bárka Kőbányai Humánszolgáltató Központ, Budapest X. kerület	984,9
9	3581	Országos Vérellátó Szolgálat	91 291,1
10	K370	Országos Közegészségügyi Intézet	20 270,4
11	R732	Állami Egészségügyi Ellátó Központ	1 128,4

7. melléklet az 507/2017. (XII. 29.) Korm. rendelethez

1. A 66/2012. Korm. rendelet 1. melléklet „A) KÁBÍTÓSZEREK JEGYZÉKE” részében foglalt „Kábítószeres 1. jegyzéke (K1)” megjelölésű táblázat a következő 111. és 112. sorral egészül ki:

(1)	Hivatalos elnevezés	Kémiai név vagy leírás)
111	U-47700	3,4-dichloro-N-[2-(dimethylamino)cyclohexyl]-N-methylbenzamide
112	butyrfentanyl	N-phenyl-N-[1-(2-phenylethyl)-4-piperidinyl]-butanamide

2. A 66/2012. Korm. rendelet 1. melléklet „B) PSZICHOTRÓP ANYAGOK JEGYZÉKE” részében foglalt „Pszichotróp anyagok 2. jegyzéke (P2)” megjelölésű táblázat a következő 25. és 26. sorral egészül ki:

(1)	Hivatalos elnevezés /illetve más név vagy rövidítés, vagy külföldön gyakran használt más írásmód/	Kémiai név)
25	ethylone	2-ethylamino-1-(3,4-methylenedioxyphenyl)propan-1-one
26	XLR-11	(1-(5-fluoropentyl)-1H-indol-3-yl)(2,2,3,3-tetramethylcyclopropyl)methanone

8. melléklet az 507/2017. (XII. 29.) Korm. rendelethez  
„5. melléklet a 39/2013. (II. 14.) Korm. rendelethez

### Kombinált figyelmeztetések

#### I. csoport

1.



**TÜDŐMŰTÉT**

**A tüdőrákot tízből  
kilenc esetben a  
dohányzás okozza**

Segítség a leszokáshoz:  
06 80 200 493, [www.leteszemacigit.hu](http://www.leteszemacigit.hu)

2.



**A dohányzás száj-,  
garat- és gégerákot okoz**

Segítség a leszokáshoz:  
06 80 200 493, [www.leteszemacigit.hu](http://www.leteszemacigit.hu)

3.



**A dohányzás  
roncsolja a tüdőt**

Segítség a leszokáshoz:  
06 80 200 493, [www.leteszemacigit.hu](http://www.leteszemacigit.hu)

4.



## A dohányzás szívinfarktust okoz

Segítség a leszokáshoz:  
06 80 200 493, [www.leteszemacigit.hu](http://www.leteszemacigit.hu)

5.



## A dohányzás agyvérzést és fogyatékoságot okoz

Segítség a leszokáshoz:  
06 80 200 493, [www.leteszemacigit.hu](http://www.leteszemacigit.hu)

6.



## A dohányzás következtében elzáródnak az artériák

Segítség a leszokáshoz:  
06 80 200 493, [www.leteszemacigit.hu](http://www.leteszemacigit.hu)

7.

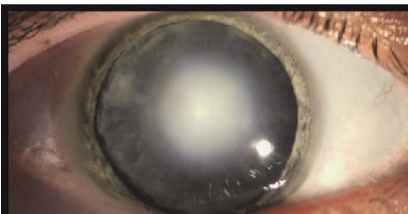

## A dohányzás növeli a vakság kockázatát

Segítség a leszokáshoz:  
06 80 200 493, [www.leteszemacigit.hu](http://www.leteszemacigit.hu)

8.



## A dohányzás roncsolja a fogakat és a fogínyt

Segítség a leszokáshoz:  
06 80 200 493, [www.leteszemacigit.hu](http://www.leteszemacigit.hu)

9.



## A dohányzás megölheti születendő gyermekét

Segítség a leszokáshoz:  
06 80 200 493, [www.leteszemacigit.hu](http://www.leteszemacigit.hu)

10.



## A dohányfüsttel árt gyermekeinek, családjának és barátainak

Segítség a leszokáshoz:  
06 80 200 493, [www.leteszemacigit.hu](http://www.leteszemacigit.hu)

11.



## A dohányosok gyermekei körében nagyobb a dohányzás valószínűsége

Segítség a leszokáshoz:  
06 80 200 493, [www.leteszemacigit.hu](http://www.leteszemacigit.hu)

12.



**Szokjon le, hogy  
tovább élhessen  
szerettei körében**

Segítség a leszokáshoz:  
06 80 200 493, [www.leteszemacigit.hu](http://www.leteszemacigit.hu)

13.



**A dohányzás csökkenti  
a termékenységet**

Segítség a leszokáshoz:  
06 80 200 493, [www.leteszemacigit.hu](http://www.leteszemacigit.hu)

14.



**A dohányzás növeli az  
impotencia kockázatát**

Segítség a leszokáshoz:  
06 80 200 493, [www.leteszemacigit.hu](http://www.leteszemacigit.hu)



II. csoport

1.



**A tüdőrákot tízből  
kilenc esetben a  
dohányzás okozza**

Segítség a leszokáshoz:  
06 80 200 493, [www.leteszemacigit.hu](http://www.leteszemacigit.hu)

2.



**A dohányzás száj-,  
garat- és gégerákot okoz**

Segítség a leszokáshoz:  
06 80 200 493, [www.leteszemacigit.hu](http://www.leteszemacigit.hu)

3.



**A dohányzás  
roncsolja a tüdőt**

Segítség a leszokáshoz:  
06 80 200 493, [www.leteszemacigit.hu](http://www.leteszemacigit.hu)

4.



**A dohányzás  
szívinfarktust okoz**

Segítség a leszokáshoz:  
06 80 200 493, [www.leteszemacigit.hu](http://www.leteszemacigit.hu)

5.



**A dohányzás agyvérzést és fogyatékoságot okoz**

Segítség a leszokáshoz:  
06 80 200 493, [www.leteszemacigit.hu](http://www.leteszemacigit.hu)

6.



**A dohányzás következtében elzáródnak az artériák**

Segítség a leszokáshoz:  
06 80 200 493, [www.leteszemacigit.hu](http://www.leteszemacigit.hu)

7.



**A dohányzás növeli a vakság kockázatát**

Segítség a leszokáshoz:  
06 80 200 493, [www.leteszemacigit.hu](http://www.leteszemacigit.hu)

8.



**A dohányzás roncsolja a fogakat és a fogínyt**

Segítség a leszokáshoz:  
06 80 200 493, [www.leteszemacigit.hu](http://www.leteszemacigit.hu)

9.



**A dohányzás megölheti  
születendő gyermekét**

Segítség a leszokáshoz:  
06 80 200 493, [www.leteszemacigit.hu](http://www.leteszemacigit.hu)

10.



**A dohányfüsttel  
árt gyermekeinek,  
családjának és barátainak**

Segítség a leszokáshoz:  
06 80 200 493, [www.leteszemacigit.hu](http://www.leteszemacigit.hu)

11.



**A dohányosok gyermekei  
körében nagyobb a  
dohányzás valószínűsége**

Segítség a leszokáshoz:  
06 80 200 493, [www.leteszemacigit.hu](http://www.leteszemacigit.hu)

12.



**Szokjon le, hogy  
tovább élhessen  
szerettei körében**

Segítség a leszokáshoz:  
06 80 200 493, [www.leteszemacigit.hu](http://www.leteszemacigit.hu)

13.



**A dohányzás csökkenti  
a termékenységet**

Segítség a leszokáshoz:  
06 80 200 493, [www.leteszemacigit.hu](http://www.leteszemacigit.hu)

14.



**A dohányzás növeli az  
impotencia kockázatát**

Segítség a leszokáshoz:  
06 80 200 493, [www.leteszemacigit.hu](http://www.leteszemacigit.hu)

III. csoport

1.



**A tüdőrákot tízből  
kilenc esetben a  
dohányzás okozza**

Segítség a leszokáshoz:  
06 80 200 493, [www.leteszemacigit.hu](http://www.leteszemacigit.hu)

2.



**A dohányzás száj-,  
garat- és gégerákot okoz**

Segítség a leszokáshoz:  
06 80 200 493, [www.leteszemacigit.hu](http://www.leteszemacigit.hu)

3.



**A dohányzás ron-  
csolja a tüdőt**

Segítség a leszokáshoz:  
06 80 200 493, [www.leteszemacigit.hu](http://www.leteszemacigit.hu)

4.



**A dohányzás  
szívinfarktust okoz**

Segítség a leszokáshoz:  
06 80 200 493, [www.leteszemacigit.hu](http://www.leteszemacigit.hu)

5.



## A dohányzás agyvérzést és fogyatékossgot okoz

Segítség a leszokáshoz:  
06 80 200 493, [www.leteszemacigit.hu](http://www.leteszemacigit.hu)

6.

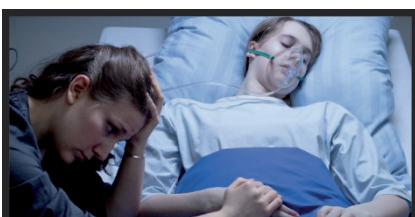

## A dohányfüsttel árt gyermekeinek, családjának és barátainak

Segítség a leszokáshoz:  
06 80 200 493, [www.leteszemacigit.hu](http://www.leteszemacigit.hu)

7.

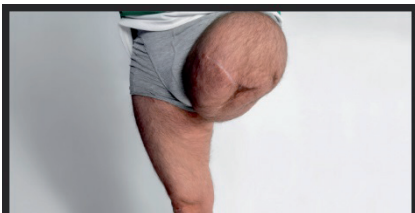

## A dohányzás következtében elzáródnak az artériák

Segítség a leszokáshoz:  
06 80 200 493, [www.leteszemacigit.hu](http://www.leteszemacigit.hu)

8.

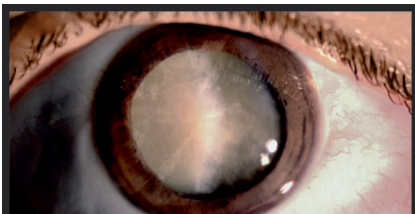

## A dohányzás növeli a vakság kockázatát

Segítség a leszokáshoz:  
06 80 200 493, [www.leteszemacigit.hu](http://www.leteszemacigit.hu)

9.

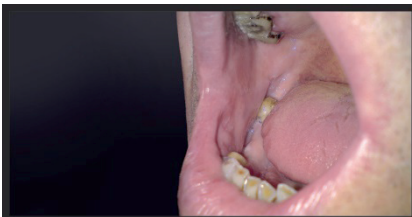

## A dohányzás roncolja a fogakat és a fogínyt

Segítség a leszokáshoz:  
06 80 200 493, [www.leteszemacigit.hu](http://www.leteszemacigit.hu)

10.



## A dohányzás megölheti születendő gyermekét

Segítség a leszokáshoz:  
06 80 200 493, [www.leteszemacigit.hu](http://www.leteszemacigit.hu)

11.

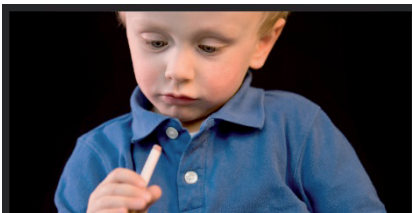

## A dohányosok gyermekei körében nagyobb a dohányzás valószínűsége

Segítség a leszokáshoz:  
06 80 200 493, [www.leteszemacigit.hu](http://www.leteszemacigit.hu)

12.



## Szokjon le, hogy tovább élhessen szerettei körében

Segítség a leszokáshoz:  
06 80 200 493, [www.leteszemacigit.hu](http://www.leteszemacigit.hu)

13.



**A dohányzás csökkenti a termékenységet**

Segítség a leszokáshoz:  
06 80 200 493, [www.leteszemacigit.hu](http://www.leteszemacigit.hu)

14.



**A dohányzás növeli az impotencia kockázatát**

Segítség a leszokáshoz:  
06 80 200 493, [www.leteszemacigit.hu](http://www.leteszemacigit.hu)

"



9. melléklet az 507/2017. (XII. 29.) Korm. rendelethez

„7. melléklet a 39/2013. (II. 14.) Korm. rendelethez

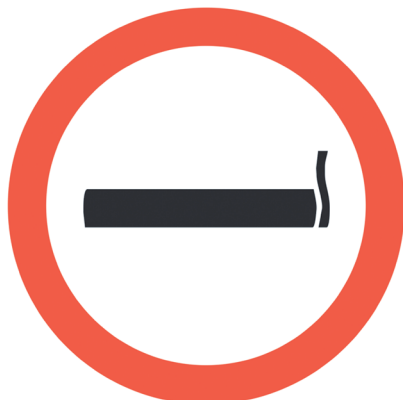

### **DOHÁNYZÁSRA KIJELÖLT HELY**

**SMOKING AREA  
ZONE FUMEUR  
RAUCHERZONE  
МЕСТО ДЛЯ КУРЕНИЯ**

**A dohányzásról leszokáshoz segítséget kaphat, illetve  
törvényszegés észlelése esetén észrevételt tehet  
az alábbi telefonszámon:**

**06 80 200 493**

**[www.leteszemacigit.hu](http://www.leteszemacigit.hu)**



### **TILOS A DOHÁNYZÁS**

**NO SMOKING  
INTERDICTION DE FUMER  
RAUCHEN VERBOTEN  
КУРЕНИЕ ЗАПРЕЩЕНО**

**A dohányzásról leszokáshoz segítséget kaphat, illetve  
törvényszegés észlelése esetén észrevételt tehet  
az alábbi telefonszámon:**

**06 80 200 493**

**[www.leteszemacigit.hu](http://www.leteszemacigit.hu)**

10. melléklet az 507/2017. (XII. 29.) Korm. rendelethez

A 256/2013. Korm. rendelet 2. mellékletében foglalt táblázat a következő 258. sorral egészül ki:

(1.	Egészségügyi szolgáltató neve	Település)
258.	Budapesti Módszertani Szociális Központ és Intézményei	Budapest

## 11. melléklet az 507/2017. (XII. 29.) Korm. rendelethez

## „1. melléklet a 316/2013. (VIII. 28.) Korm. rendelethez

## 1. Biocid termék bejelentésének adattartalma

## 1.1. A bejelentő

## 1.1.1. neve

## 1.1.2. telephelyének címe (a megye megjelölésével)

## 1.1.3. telefonszáma, telefax, e-mail elérhetősége

## 1.2. A felelős személy

## 1.2.1. neve

## 1.2.2. elérhetősége (postacíme)

## 1.2.3. telefonszáma, telefax, e-mail elérhetősége

## 1.3. A biocid termék megnevezése

## 1.4. A biocid terméknek az 528/2012/EU európai parlamenti és tanácsi rendelet V. Melléklete szerinti besorolására vonatkozó adatok (főcsoport és terméktípus)

## 1.5. Ha több célra kívánja forgalmazni a biocid terméket, valamennyi terméktípus felsorolandó

## 1.6. Engedély száma (ha a termék engedélyköteles)

## 1.7. Hatóanyag vagy hatóanyagok megnevezése, gyártójának neve, székhelye és telephelye címe.

Megjegyzés: a hatóanyag nevét úgy kell megadni, ahogyan azt az anyagok és keverékek osztályozásáról, címkézéséről és csomagolásáról, a 67/548/EGK és az 1999/45/EK irányelv módosításáról és hatályon kívül helyezéséről, valamint az 1907/2006/EK rendelet módosításáról szóló, 2008. december 16-i 1272/2008/EK európai parlamenti és tanácsi rendelet VI. melléklete szerinti jegyzék, vagy – ha a név ott nem szerepel – a Létező Kereskedelmi Vegyi Anyagok Európai Jegyzéke (EINECS) tartalmazza. Ha a hatóanyag a fentiek közül egyik jegyzékben sem szerepel, akkor a hatóanyagnak a Nemzetközi Szabványügyi Szervezet (ISO) szerinti közhasználatú nevét kell megadni. Ha ilyen nincs, akkor az anyagot az Elméleti és Alkalmazott Kémia Nemzetközi Uniójának (IUPAC) szabályai szerinti kémiai megnevezéssel kell megjelölni.

## 1.8. Hatóanyag (hatóanyagok) CAS- vagy EU-száma

## 1.9. Pontos és részletes összetétel [megnevezés (szabadnév, IUPAC/CA név), CAS-/EU-szám, mennyiség]

## 1.10. A bejelentéshez az igazgatási szolgáltatási díj befizetésének igazolását, valamint a Kbtv. szerint veszélyesnek minősülő biocid termékek esetében az 1907/2006/EK európai parlamenti és tanácsi rendelet szerint elkészített biztonsági adatlapot csatolni kell

## 1.11. Dátum, név

## 2. Biocid termék bejelentéséhez tartozó visszaigazolás adattartalma

## 2.1. Bejelentés-azonosítási szám

## 2.2. A bejelentő

## 2.2.1. neve

## 2.2.2. telephelyének címe (a megye megjelölésével)

## 2.3. A biocid termék megnevezése

## 2.4. Terméktípus

## 2.5. A bejelentést fogadó intézet megnevezése

## 2.6. Nyomtatás után: dátum, aláírás

## 3. Biocid termék változás bejelentésének adattartalma

## 3.1. A bejelentés azonosítója

## 3.2. A biocid termék megnevezése

## 3.3.1. A bejelentő neve

## 3.3.2. A bejelentő címe

## 3.3.3. A bejelentő telefonszáma, faxszáma, e-mail elérhetősége

## 3.4. A bejelentés során megadott és megváltozott adatok felsorolása vagy nyilatkozat a forgalmazás megszűnéséről

## 3.5. Dátum

## 3.6. Cégazonosító

## 4. Biocid termék változás bejelentéséhez tartozó visszaigazolás adattartalma

## 4.1. A bejelentés azonosítója

## 4.2. A biocid termék megnevezése

## 4.3. A bejelentő neve

## 4.4. A bejelentő címe

## 4.5. A bejelentést fogadó intézet megnevezése

## 4.6. Dátum, aláírás”

12. melléklet az 507/2017. (XII. 29.) Korm. rendelethez

„2. melléklet a 316/2013. (VIII. 28.) Korm. rendelethez

**1. Az emberek és állatok általi fogyasztásra szánt ivóvíz, valamint a használati melegvíz, az uszoda és egyéb fürdőzésre használt vizek fertőtlenítésére használt szerek, továbbá az algásodásgátló biocid termékek kérelméhez szükséges adatok és dokumentumok**

- 1.1. A termék neve, hatóanyagainak megnevezése, kémiai összetétele (szerkezete), fizikai, kémiai tulajdonságai, CAS-, EINECS-szám
- 1.2. Az előállításához felhasznált anyagok jegyzéke (kémiai elnevezések)
- 1.3. A gyártó és forgalmazó cég neve, címe
- 1.4. A termék hatóanyaga vagy hatóanyagai gyártójának neve, székhelye és telephelye címe
- 1.5. A termék előállításának technológiája
- 1.6. A gyártásra vonatkozó minőségbiztosítás
- 1.7. Gyártótól független, akkreditált laboratórium által kiadott minőségi bizonyítvány (termékszabványokban meghatározott szennyezőkre vonatkozó mérési eredmények)
- 1.8. Célszervezetre gyakorolt hatásosság mérési eredményei
- 1.9. A termék felhasználási területe
- 1.10. Az adagolás módja és annak ellenőrzése
- 1.11. A termék ivóvízben lévő koncentrációja meghatározásának módszere
- 1.12. A gyártó által kibocsátott, eredeti biztonsági adatlap
- 1.13. A keletkező hulladék elhelyezési terve
- 1.14. Más (hazai vagy külföldi) engedély, illetve vizsgálati eredmény, ha rendelkezésre áll
- 1.15. A címketerv, használati útmutató

**2. Irtószerek kérelméhez szükséges adatok és dokumentumok**

- 2.1. Az irtószer neve
- 2.2. Az irtószer pontos összetétele az egyes összetevők megnevezésével, CAS- és EINECS-számával együtt (100%-ig)
- 2.3. A kérelmező (magyarországi forgalmazó) neve, címe
- 2.4. A gyártó neve, címe
- 2.5. A termék hatóanyaga vagy hatóanyagai gyártójának neve, székhelye és telephelye címe
- 2.6. A hatóanyag (hatóanyagok) és az adalékanyag (adalékanyagok) gyártótól (gyártóktól) származó eredeti biztonsági adatlapja
- 2.7. A termék eredeti nyelvű, a gyártótól származó biztonsági adatlapja
- 2.8. A termék magyar nyelvű biztonsági adatlapja
- 2.9. A gyártástól számított eltarthatósági idő
- 2.10. Töltési tömeg (tömegek), illetve térfogat (térfogatok) (ml vagy g)
- 2.11. A csomagolás (csomagolások) formája és anyaga (anyagai)
- 2.12. Tárolási feltételek
- 2.13. Rovarirtó szereknél a készítmény biológiai hatékonyságára vonatkozó vizsgálati adatok, különös tekintettel egyes készítmények (például: permetező szer, felületkezelő aeroszol, rovarirtó permet) hatástartóssági idejére (például: hét, hónap)
- 2.14. Rovarriasztó szereknél a készítmény biológiai hatékonyságára és hatástartósságára (óra) vonatkozó vizsgálati adatok, illetve a személykezelésre szolgáló rovar (szúnyog, kullancs) riasztó szer ártalmatlanságának bizonylata
- 2.15. Külföldi termékeknél az eredeti nyelvű használati utasítás
- 2.16. A készítmény magyar nyelvű használati utasítás-tervezete
- 2.17. Külföldi termékeknél az eredeti címkével ellátott, laboratóriumi hatékonysági vizsgálatra szolgáló minta (ennek mennyisége a készítmény jellegétől függ)
- 2.18. A gyártó cég nyilatkozata a kérelmező magyarországi forgalmazási jogáról és névhasználatáról

**3. A 24/D. § (4) bekezdésében felsorolt fertőtlenítőszerkérek kérelmének adattartalma és a csatolandó dokumentumok**

- 3.1. A biocid termék gyártója (név, cím, telefon, e-mail cím)
- 3.2. A termék hatóanyaga vagy hatóanyagai gyártójának neve, székhelye és telephelye címe
- 3.3. A biocid termék forgalmazója (név, cím, telefon, e-mail cím)
- 3.4. A biocid termék biztonsági adatlapja (külföldi készítmény esetében magyar nyelvű biztonsági adatlap)
- 3.5. A biocid termék teljes összetétele, a hatóanyag (hatóanyagok) megnevezése, CAS- vagy EC-száma, az összetevők funkcióinak leírása
- 3.6. Az összetevők biztonsági adatlapja
- 3.7. A biocid termék gyártástól számított szavatossági ideje, a munkaoldat felhasználhatósági ideje
- 3.8. A forgalmazandó kiszerezési egységek
- 3.9. A csomagolóanyag adatai
- 3.10. A gyártótól független, akkreditált laboratórium által elvégzett antimikrobiális hatást igazoló, Euronorm szabvány alapján végzett vizsgálatok jegyzőkönyve
- 3.11. Toxikológiai, ökotoxikológiai vizsgálati dokumentáció
- 3.12. Külföldi engedélyek

- 3.13. Anyag összeférhetőségi vizsgálatok
- 3.14. Címke terv/Használati utasítás (külföldi készítmény esetében eredeti címke, a biocid termék felhasználási javaslata)
- 3.15. Vizsgálati minta
- 3.16. Minőségellenőrzési módszerek megadása
- 3.17. Állattartó telepek fertőtlenítésére szolgáló termék esetén annak az időtartamnak a meghatározása, amelynek letelte után az állatok beengedhetők a fertőtlenített helyiségekbe

**4. A 24/D. § (5) bekezdése szerinti, kizárólag lakossági felhasználásra kerülő fertőtlenítő szerek kérelmének adattartalma és a csatolandó dokumentumok**

- 4.1. A biocid termék gyártója (név, cím, telefon, e-mail cím)
- 4.2. A termék hatóanyaga vagy hatóanyagai gyártójának neve, székhelye és telephelye címe
- 4.3. A biocid termék forgalmazója (név, cím, telefon, e-mail cím)
- 4.4. A biocid termék biztonsági adatlapja (külföldi készítmény esetén magyar nyelvű is)
- 4.5. A biocid termék teljes összetétele, a hatóanyag/ok megnevezése, CAS- vagy EC száma, mennyisége
- 4.6. Az összetevők funkcióinak leírása, valamint CAS- vagy EC száma, ha az összetevő ilyennel rendelkezik
- 4.7. A biocid termék gyártástól számított szavatossági ideje
- 4.8. A forgalmazandó kiserelési egységek
- 4.9. A csomagolóanyag adatai
- 4.10. Akkreditált laboratórium által elvégzett antimikrobiális hatást igazoló, Euronorm szabvány vagy azzal egyenértékű más módszer alapján elvégzett vizsgálatok jegyzőkönyve
- 4.11. Termékminta
- 4.12. Címke vagy címketerv / Használati utasítás

**5. A 24/E. §-ban felsorolt fertőtlenítőszerké kérelméhez szükséges adatok és dokumentumok**

- 5.1. A kérelmező, a forgalmazó adatai (név, cím, telefon, e-mail)
- 5.2. A gyártó és a hatóanyaggyártó adatai (név, cím, telefon, e-mail)
- 5.3. A termék neve, felhasználásának célja, a felhasználók köre, használati utasítás, felhasználási paraméterek
- 5.4. A termék összetétele: hatóanyag (hatóanyagok) és az egyéb összetevők megnevezése (kémiai név, CAS-szám, EK-szám, Index-szám), a termék százalékos összetételének megadása, az összetevők funkciójának megadása
- 5.5. A termék és minden összetevőjének biztonsági adatlapja
- 5.6. A termék összetevőinek minőségi bizonylata
- 5.7. A gyártás rövid leírása, a gyártásra vonatkozó minőségbiztosítás
- 5.8. A termék fizikai-kémiai paraméterei, specifikációja, minőségi bizonylat, minőségellenőrzési paraméterek
- 5.9. Hatásmód, hatékonyság, antimikrobiális spektrum, akkreditált laboratórium által kiadott, az EN-1276 és az EN-1650 szabványok szerint fehérjeterheléssel végzett mikrobiológiai vizsgálatok eredményei
- 5.10. A címketerv
- 5.11. Tárolási előírások, eltarthatóság, kiserelési egység
- 5.12. Toxikológiai, ökotoxikológiai vizsgálati dokumentáció"

13. melléklet az 507/2017. (XII. 29.) Korm. rendelethez

„2. melléklet a 381/2016. (XII. 2.) Korm. rendelethez

### A kérelem adattartalma

I. Kérelem arra vonatkozóan, hogy a Szolgálat a kérelemben és a mellékelt okiratokban foglaltak alapján a kérelmezőt jogvédelmi képviselőként nyilvántartásba vegye vagy a nyilvántartáson az adatainak változását átvezeesse.

#### II. Személyes adatok

1. családi és utónév
2. születési név
3. születési hely, idő
4. anyja születési neve
5. állampolgárság
6. lakóhely
7. tartózkodási hely (ha eltér)
8. levelezési cím
9. telefonszám
10. e-mail cím

A 8-10. pontban foglalt adattartalom megadása nem kötelező, kitöltése esetén a kérelmező egyidejűleg hozzájárulását adja ezen adatoknak az Eütv. 33/A. § (3) bekezdése szerinti kezeléséhez.

#### III. A szakképesítésre vonatkozó adatok

1. a szakképesítés megnevezése
2. oklevél, bizonyítvány száma, kelte, kiállító intézmény
3. elismerés, honosítás esetén az elismerő, honosító okirat száma, kelte, az elismerő vagy a honosító hatóság megnevezése

#### IV. A kérelmező nyilatkozata a megfelelő szakmai gyakorlatra vonatkozó adatokról

1. munkahely/munkáltató megnevezése, címe
2. munkakör megnevezése
3. jogviszony jellege
4. jogviszony kezdete
5. jogviszony vége

#### V. Egyéb

1. Változásjelentés esetén a megváltozott adatok

#### VI. A kérelmező nyilatkozata arról, hogy a kérelemben feltüntetett adatok a valóságnak megfelelnek

VII. A kérelmező nyilatkozata arról, hogy hozzájárul a kérelemben feltüntetett adatainak a Szolgálat általi – az információs önrendelkezési jogról és az információszabadságról szóló 2011. CXII. törvény alapján történő – kezeléséhez.”

## **A Kormány 508/2017. (XII. 29.) Korm. rendelete a nemesfém tárgyakkal kapcsolatos hatósági feladatokról és hatósági eljárási szabályokról, valamint a nemesfém tárgyak készítésének és díszítésének szabályairól szóló kormányrendelet**

A Kormány a kereskedelemről szóló 2005. évi CLXIV. törvény 12. § (1) bekezdés j) pontjában kapott felhatalmazás alapján, a 10. §, a 12. §, a 7. alcím, a 25–28. §, a 10. alcím, a 13. alcím, a 15. alcím, a 44. § és a 48. § tekintetében az Alaptörvény 15. cikk (3) bekezdésében meghatározott eredeti jogalkotói hatáskörében, az Alaptörvény 15. cikk (1) bekezdésében meghatározott feladatkörében eljárva a következőket rendeli el:

### **1. Értelmező rendelkezések**

**1. §** E rendelet és e rendelet felhatalmazása alapján kiadott jogszabály alkalmazásában:

1. *aranytárgy*: az aranyból vagy az arany és más fémek ötvözetéből készült tárgy, ha a tárgy nemesfém tartalma az 1. mellékletben foglalt, az aranytárgyra meghatározott legkisebb finomsági fokot eléri;
2. *árvevő*: a nemesfém tárgyak vonatkozásában kereskedelmi ügynöki tevékenységet folytató vállalkozás;
3. *bruttó tömeg*: a nemesfém tárgy össztömege, beleértve a foglalt követ, egyéb nemesfemből vagy nem nemesfemből készült alkatrészt is;
4. *ezüstitárgy*: az ezüsből vagy az ezüst és más fémek ötvözetéből készült tárgy, ha a tárgy nemesfém tartalma az 1. mellékletben foglalt, az ezüstitárgyra meghatározott legkisebb finomsági fokot eléri;
5. *fémjel*: a nemesfém tárgynak a jogszabályban előírt feltételeknek való megfelelését, valamint finomsági fokát igazoló hatósági hitelesítő jel, ideértve a nemesfém tárgyak ellenőrzéséről és jelöléséről szóló, Bécsben, 1972. november 15. napján aláírt Egyezmény szerinti Közös Ellenőrző Jelet is;
6. *fémjelzési kötelezettség alá tartozó nemesfém tárgy*: Magyarország területén, gazdasági tevékenység során értékesítésre kerülő nemesfém tárgyak közül a nemesfemből, továbbá az e fémek és más fémek ötvözetéből készült ékszer, díszműáru, továbbá a személyi használatra szolgáló használati tárgy, valamint a kombinált tárgy nemesfém része;
7. *finomsági fok*: az a mérőszám, amely megmutatja, hogy a nemesfém tárgy minden 1000 grammjában hány gramm nemesfém van;
8. *javitó*: a nemesfém tárgyak javításával foglalkozó vállalkozás;
9. *kereskedő*: a nemesfém tárgyak forgalmazására irányuló kereskedelmi tevékenységgel foglalkozó vállalkozás;
10. *készítő*: a nemesfém tárgyak készítésével foglalkozó vállalkozás;
11. *kombinált tárgy*: nemesfém tárgy és más fém tárgy, roncsolásmentes, nem szétszerelhető összekapcsolással kialakított ékszer, díszműáru és egyéb tárgy;
12. *nemesfém*: az arany, az ezüst, a platina és a palládium;
13. *nemesfém tárgy*: az aranytárgy, az ezüst tárgy, a platina tárgy és a palládium tárgy;
14. *nemesfém tartalom tanúsítása*: a nemesfém tárgy nemesfém tartalmát megállapító hatósági döntés;
15. *névjel*: a készítő, kereskedő azonosítására szolgáló egyedi azonosító jel;
16. *nulla negatív tűrés*: nemesfém tárgyak esetében a jogszabályban megállapított finomsági foktól való negatív irányú eltérés tilalma;
17. *palládiumtárgy*: a palládiumból vagy a palládium és más fémek ötvözetéből készült tárgy, ha a tárgy nemesfém tartalma az 1. mellékletben foglalt, a palládiumtárgyra meghatározott legkisebb finomsági fokot eléri;
18. *platinatárgy*: a platinából vagy a platina és más fémek ötvözetéből készült tárgy, ha a tárgy nemesfém tartalma az 1. mellékletben foglalt, a platinatárgyra meghatározott legkisebb finomsági fokot eléri.

**2. §** Az e rendeletben meghatározott definícióknak, technikai jellegű előírásoknak nem kell megfelelnie az olyan nemesfém tárgynak, amelyet az Európai Unió valamely tagállamában vagy Törökországban állítottak elő, illetve hoztak forgalomba vagy az Európai Gazdasági Térségről szóló megállapodásban részes valamely EFTA-államban állítottak elő, az ott irányadó előírásoknak megfelelően, feltéve, hogy az irányadó előírások a fogyasztók védelme tekintetében az e rendeletben meghatározottal egyenértékű védelmet nyújtanak.

## 2. A nemesfém tárgyakkal folytatott tevékenységek bejelentése és nyilvántartása

- 3. §** A nemesfém tárgyak készítésére, javítására és árverésére irányuló tevékenység – a muzeális intézményben munkaköri kötelességeként nemesfém tárgyak műtárgyvédelmével foglalkozó restaurátor tevékenysége kivételével – a nemesfémvizsgáló és -hitelesítő hatóságnál tett bejelentés alapján kezdhető meg.
- 4. §** (1) A nemesfém tárgyak, valamint a nemesfémek más fémekkel való ötvözetéből készült ékszerek, díszműárúk és egyéb tárgyak készítésére, javítására, árverésére irányuló tevékenységre vonatkozó, továbbá az ilyen tárgyak forgalmazására irányuló kereskedelmi tevékenységre vonatkozó bejelentésnek – a szolgáltatási tevékenység megkezdésének és folytatásának általános szabályairól szóló 2009. évi LXXVI. törvény (a továbbiakban: Szolgtv.) 22. § (1) bekezdésében meghatározottakon túl – tartalmaznia kell
- a vállalkozás adószámát, cégjegyzékszámát, illetve az egyéni vállalkozó nyilvántartási számát,
  - a vállalkozás magyarországi telephelyének, műhelyének címét, ahol a rendelet hatálya alá tartozó tevékenységet kíván folytatni, illetve forgalmazás esetében a d) pontban meghatározott folytatni kívánt tevékenység címét,
  - a vállalkozás elektronikus levelezési címét, valamint telefonszámát,
  - kereskedelmi tevékenység esetében a bejelentő által folytatni kívánt kereskedelmi tevékenység formáját a kereskedelemről szóló 2005. évi CLXIV. törvény (a továbbiakban: Kertv.) 3. § (4) bekezdése szerint.
- (2) Az (1) bekezdésben meghatározott bejelentés benyújtásával egyidejűleg a vállalkozásnak harminc napnál nem régebben kiállított közokirattal igazolnia kell azt, hogy nincs az adózás rendjéről szóló törvény szerinti köztartozása, kivéve, ha szerepel a köztartozásmentes adózói adatbázisban.
- 5. §** (1) Ha a vállalkozás megfelel az e rendeletben előírt követelményeknek, a nemesfémvizsgáló és -hitelesítő hatóság, illetve a kereskedelmi hatóság (a továbbiakban együtt: hatóság) a vállalkozást hivatalból nyilvántartásba veszi. A nyilvántartás tartalmazza
- a nyilvántartásba vétel számát,
  - a bejelentés, illetve a nyilvántartásba vétel időpontját,
  - a vállalkozás nevét, vezető tisztségviselőinek a nevét,
  - a vállalkozás tevékenységét,
  - a vállalkozás adószámát, cégjegyzékszámát, illetve egyéni vállalkozói nyilvántartási számát,
  - a vállalkozás székhelyét, azon magyarországi telephelyének, műhelyének címét, ahol a rendelet hatálya alá tartozó tevékenységet folytat,
  - a vállalkozás elektronikus levelezési címét, valamint telefonszámát,
  - az engedélyezett névjeladatát,
  - a hatósági ellenőrzés megállapításait, valamint
  - a nyilvántartásból való törlés tényét és annak időpontját.
- (2) Az (1) bekezdésben foglaltakon túlmenően a kereskedelmi hatóság nyilvántartásba veszi
- a kereskedelmi tevékenység formáját a Kertv. 3. § (4) bekezdése szerint, valamint
  - a kereskedelmi tevékenység folytatásának címét.
- (3) Az (1) és (2) bekezdés szerint nyilvántartásba vett vállalkozás a nyilvántartásba vett adatokban bekövetkezett változást, és működése megszűnését köteles haladéktalanul a hatóságnak bejelenteni.
- (4) A vállalkozás a Szolgtv. 28. §-a szerinti nyilvántartásából történő törlését követő tizenöt napon belül köteles a névjel beütésére szolgáló eszközt megsemmisítés céljából a hatóságnak átadni.
- (5) A hatóságnál vezetett hatósági nyilvántartás alapján az (1) bekezdés a)–f), h) és j) pontjában és a (2) bekezdésben meghatározott adatokat a hatóság a Kormányzati Portálon keresztül is elérhető honlapján folyamatos frissítéssel közzéteszi.
- 6. §** (1) Ha a kereskedő a székhelyén, illetve a 4. § (1) bekezdés b) pontjában meghatározott helyen kívül, alkalmi rendezvényen, vásáron, piacon, közterületi értékesítés keretében kíván forgalmazásra irányuló alkalmi kereskedelmi tevékenységet folytatni, köteles 5 nappal a tevékenység megkezdése előtt bejelenteni a kereskedelmi hatóságnak az értékesítés helyét és időpontját vagy időtartamát.
- (2) A kereskedelmi hatóság a bejelentésről értesíti a területileg illetékes vámhatóságot, valamint a kereskedőről nyilvántartást vezető jegyzőt.



### 3. A hatóság feladatai

- 7. §** (1) A hatóság bejelentés alapján nyilvántartja a 4. § (1) bekezdése szerinti tevékenységet végzőket.
- (2) A nemesfémvizsgáló és -hitelesítő hatóság
- tanúsítja az e rendeletben meghatározott feltételeknek megfelelő nemesfém tárgyak nemesfémtartalmát, és gondoskodik fémjellel történő ellátásukról;
  - lefolytatja a nemesfém tárgy tanúsítása és hitelesítése egyenértékűségének megállapítására vonatkozó eljárást;
  - az e §-ban meghatározott feladataival összefüggésben ellenőrzi a nemesfém tárgyakra és fémjelzésükre vonatkozó, az e rendeletben meghatározott előírások megtartását;
  - engedélyezi a készítő és a kereskedő részére a más névjellel össze nem téveszthető névjel alkalmazását;
  - a nemesfém tárgyakat laboratóriumi vizsgálatot követően minősíti;
  - gondoskodik a hitelesítő eszközök, valamint az eljárása során vizsgált és a birtokában lévő nemesfém tárgyak biztonságos megőrzéséről;
  - megsemmisíti a nemesfém tárgyon feleslegessé váló fémjelet;
  - az engedélyezett névjel és a névjelbeütő eszköz lenyomata egyezőségének megállapítása céljából megvizsgálja a névjelbeütő eszközt, valamint
  - megsemmisíti a hamis fémjelet, névjelet, valamint a megtévesztő hivataljelet, finomsági fokot kifejező számjelet.

### 4. A név- és fémjelzés általános szabályai

- 8. §** (1) A fémjelzési kötelezettség alá tartozó nemesfém tárgy – a 10. § (1) és (2) bekezdésében foglalt kivétellel – kizárólag az e rendeletben meghatározott névjellel és fémjellel hozható forgalomba.
- (2) A készítő, a javító vagy a kereskedő kérheti a nemesfémvizsgáló és -hitelesítő hatóságtól a nemesfém tárgy Közös Ellenőrző Jellel történő fémjelzését.
- 9. §** (1) A fémjelzési kötelezettség alá tartozó nemesfém tárgy – a 36. § (1) bekezdése szerinti kivétellel – az 1. mellékletben meghatározott finomságú nemesfém ötvözetből készíthető.
- (2) A nemesfém tárgynak minden részében el kell érnie az előírt finomsági fokot. Ha a fémjelzési kötelezettség alá tartozó nemesfém tárgy az 1. mellékletben meghatározott legalacsonyabb finomsági fokot nem éri el, – a 2. §-ban foglalt kivétellel – nem hozható nemesfém tárgyként forgalomba.
- 10. §** (1) Nem kell névjellel ellátni azt a nemesfém tárgyat, amely
- hordozza a nemesfém tárgyak ellenőrzéséről és jelöléséről szóló, Bécsben, 1972. november 15. napján aláírt Egyezmény (a továbbiakban: Egyezmény) alapján a fémjelzést végző, az Egyezményben részes tagállamban nyilvántartásba vett névjelet vagy a magyar fémjellel egyenértékű fémjelzést végző országban engedélyezett vagy nyilvántartásba vett névjelet,
  - a (2) bekezdés szerint mentes a fémjelzési kötelezettség alól vagy
  - a 2. §-ra tekintettel mentes a fémjelzési kötelezettség alól.
- (2) A nemesfém tárgyak közül mentes a fémjelzési kötelezettség alól
- a külföldi megrendelésre, illetve külföldön történő forgalomba hozatal céljára készült nemesfém tárgy,
  - az olyan nemesfém tárgy, amely kizárólag tudományos, egészségügyi, oktatási vagy ipari célt szolgál,
  - Magyarország területén vagy más országban bármikor fizetési eszközként használt nemesfém felhasználásával készült pénz, ha nincs az e rendelet hatálya alá tartozó nemesfém tárggyal forrasztás útján összeillesztve,
  - az érem és féldombormű,
  - azon nemesfém tárgyak, melyek kora meghaladja az 50 évet, és a kulturális örökség védelmével kapcsolatos szabályokról szóló kormányrendelet szerinti hatóság a kulturális javak körébe tartozónak minősíti,
  - a magánszemély és a vallási közösség tulajdonában levő, valamint a muzeális intézmény alapleltáraiban szereplő nemesfém tárgy addig, amíg forgalomba hozatal vagy értékesítés céljából nem kerül nemesfém tárgyak raktározásával, árusításával foglalkozó személyhez,
  - a nemesfém-ből vagy annak ötvözeteiből készült tömbök, rudak, lemezek, huzalok és félkész gyártmányok,

- h) a nemesfémről vagy annak ötvözetéből készült huzal felhasználásával előállított paszományok, rojtok, zsinórok és szövetek,
  - i) az az arany-, platina- és palládiumtárgy, amelynek bruttó tömege egy gramm alatti,
  - j) az az ezüstitárgy, amelynek a bruttó tömege két gramm alatti,
  - k) a zománccal, gyönggyel, illetve drágakővel teljesen borított nemesfém tárgy,
  - l) az Egyezmény részes tagállamaiból származó és az Egyezmény szerinti Közös Ellenőrző Jellel ellátott nemesfém tárgy, valamint
  - m) az e rendeletnek megfelelően fémjelzett tárgynak minősülő, az arany- és ezüstárak finomsági tartalma, ellenőrzése s fémjelzése iránt című 1868. évi XVIII. törvény, a fémjelzésről szóló 1936. évi IV. törvénycikk és a nemesfém tárgyokról és fémjelzésükről szóló 1965. évi 14. törvényerejű rendelet alapján magyar fémjellel ellátott nemesfém tárgy.
- (3) A (2) bekezdés b), c) és k) pontja szerinti mentességről a hatóság a készítő vagy a kereskedő kérelmére, a kérelemben megjelölt indokok, valamint a nemesfém tárgy méretének, illetve sajátosságainak figyelembevételével dönt.

### **5. A névjel engedélyezése, a névjelzés szabályai**

- 11. §** (1) A készítő és a kereskedő a tevékenység megkezdésére vonatkozó, e rendelet szerinti bejelentéssel egyidejűleg vagy azt követően köteles a hatóságtól a névjel engedélyezését kérni.
- (2) A névjelben alkalmazható azonosító karaktereket a készítő vagy a kereskedő javaslatára a hatóság határozza meg arra figyelemmel, hogy a névjel alakja és rajza más névjeltől vagy fémjeltől egyértelműen megkülönböztethető legyen.
- (3) A névjelet a nemesfém tárgy megjelölésére kizárólag az használhatja, akinek azt engedélyezték. A nemesfém tárgy készítőjének és kereskedőjének csak egyféle névjel használatát lehet engedélyezni.
- (4) A névjel engedélyezett használója a névjelbeütő szerszámait többféle nagyságban is elkészíttetheti. Az elkészült névjelbeütő szerszámokat használatba vétel előtt próbanyomat és nyilvántartás céljából a hatóságnak be kell mutatni. Ha a lenyomat nem egyezik az engedélyezett névjellel, a hatóság a névjel beütésére szolgáló eszközt használatra alkalmatlanná teszi.
- (5) A használatban elkopott névjelbeütő eszközt a hatóságnak megsemmisítés céljából át kell adni.
- 12. §** (1) A név- és fémjelzési kötelezettség alól mentes érmét és féldomborművet a névjel használatára jogosult készítő, javító vagy kereskedő elláthatja azzal a névjellel, amelynek használatát részére a hatóság engedélyezte.
- (2) A tárgy peremébe az ezredrészben kifejező finomsági számjelet, valamint az alábbi jelzéseket is el kell helyezni:
- a) a platinából készült tárgyakon a Pt betűket,
  - b) a palládiumból készült tárgyakon a Pd betűket.

### **6. A nemesfém tárgyak vizsgálat és fémjelzés céljából történő bemutatása**

- 13. §** A nemesfém tárgyak hivatalos ellenőrző vizsgálatát a nemesfémvizsgáló és -hitelesítő hatóság végzi. Magyarország területén kereskedelmi forgalomba kerülő, fémjelzési kötelezettség alá tartozó nemesfém tárgyakat a névjel használatára jogosult készítő, javító vagy kereskedő köteles vizsgálat és fémjelzés céljára a nemesfémvizsgáló és -hitelesítő hatóságnak bemutatni.
- 14. §** (1) A névjel használatára jogosult készítő, javító vagy kereskedő köteles a nemesfém tárgyat alkatrészével együtt fémjelzésre bemutatni pácolt, polírozás előtti, de már annyira elkészített állapotban, hogy a további megmunkálás folyamán a tárgynak sem alakját, sem ötvözetét ne lehessen megváltoztatni, és a ráütött jelek világosan felismerhetők maradjanak. A nemesfém tárgy kész állapotban is bemutatatható.
- (2) Az alkatrészek közül a zárszerkezeteket a névjel használatára jogosult készítő, javító, árvetelő vagy kereskedő a nemesfém tárgytól külön is bemutatathatja fémjelzésre.
- (3) Magánszemélyek a tulajdonukban lévő nemesfém tárgyakat fémjelzésre az eredeti vámokmányokkal, a vámentességet igazoló okmányokkal vagy a tulajdonjogukat igazoló dokumentumokkal együtt mutathatják be a nemesfémvizsgáló és -hitelesítő hatóságnak.

- 15. §** (1) A fémjelzés céljára a nemesfém tárgyat a hatóság honlapján is közzétett, a 2. mellékletben meghatározott adatokat tartalmazó fémjelzési megrendelőlappal együtt kell benyújtani.
- (2) Ha a nemesfém tárgyat fémjelzés céljára nem a készítő mutatja be, és annak ötvözetét a bemutató nem ismeri, a fémjelzési megrendelőlapon elegendő az azonos kivitelű tárgyak altételenkénti megnevezése.
- (3) A különböző nemesfémekből készült nemesfém tárgyakról nemesfém fajtánként elkülönítve, továbbá a 10. § (2) bekezdés i) és j) pontja szerinti, súlyhatár alatti tárgyakról külön fémjelzési megrendelőlapot kell kiállítani.
- (4) A nemesfémvizsgáló és -hitelesítő hatóság a bemutatott nemesfém tárgyakat a csomagolással együtt mért tömegük megállapítása mellett veszi át, és azokat fémjelzés után az átvételkor kiadott elismervény bevonása és érvénytelenítése mellett, a kifizetett számla ellenében adja ki a bemutatónak. A bemutató a fémjelzési megrendelőlapot a fémjelzett nemesfém tárgy átvételét igazolni köteles.
- 16. §** Ha a fémjelzett nemesfém tárgy alakja vagy anyaga javítás vagy átdolgozás következtében lényegesen megváltozik, a javítást vagy átdolgozást végző a nemesfém tárgyat ismételten köteles megvizsgálni és esetleges fémjelzés céljából a nemesfémvizsgáló és -hitelesítő hatóságnak bemutatni.

## 7. A hatósági vizsgálat

- 17. §** A fémjelzési kötelezettség alá tartozó nemesfém tárgyat a nemesfémvizsgáló és -hitelesítő hatóság
- a) a magyar fémjel alkalmazása esetén az e rendeletben,
- b) az Egyezmény szerinti Közös Ellenőrző Jel alkalmazása esetén az Egyezményben, valamint a nemesfémtermékek ellenőrzéséről és jelöléséről szóló, Bécsben, 1972. november 15. napján aláírt Egyezmény 2001. október 4. napján elfogadott PMC/W 7/99 számú módosítása kötelező hatályának elismeréséről és kihirdetéséről szóló 135/2008. (V. 16.) Korm. rendeletben
- meghatározottak szerint az ügyfél kérelme alapján, igazgatási szolgáltatási díj megfizetése ellenében megvizsgálja.
- 18. §** A nemesfémvizsgáló és -hitelesítő hatóság fémjelzés céljára bemutatott nemesfém tárgy finomsági fokának megállapítása előtt köteles megvizsgálni, hogy
- a) a fémjelzési megrendelőlapot megfelelően állították-e ki;
- b) a bemutatott nemesfém tárgy a finomsági foktól eltekintve megfelel-e az e rendeletben meghatározott előírásoknak.
- 19. §** (1) A nemesfém tárgy finomsági fokát mintavételi terv alapján, a nemesfémvizsgáló és -hitelesítő hatóság a nemzeti rendszerben akkreditált minőségbiztosítási rendszerrel rendelkező laboratóriuma által végzett analitikus vizsgálattal állapítja meg a következők szerint:
- a) az arany és ezüst finomságát tűzi vizsgálattal, üzési eljárással,
- b) az ezüst finomságát Gay–Lussac-elven alapuló potenciometriás titrálással,
- c) a platina finomságát gravimetriás módszerrel,
- d) a palládium finomságát gravimetriás módszerrel.
- (2) Ha a vizsgálat a nemesfém tárgy aránytalan értékvesztéséhez, illetve a végleges tönkremeneteléhez vezethet, vagy az ötvözet alkotóelemeinek vizsgálata más vizsgálati módszert igényel, az (1) bekezdés a)–d) pontjában meghatározott vizsgálatok nem alkalmazhatók, a nemesfémvizsgáló és -hitelesítő hatóság ezek helyett röntgenfluoreszcenciás spektrometriás mérést vagy arany esetében mikrotűzi vizsgálatot alkalmazhat.
- (3) Ha az (1) bekezdés a) pontja szerinti vizsgálatot az ISO 11426 szabvány szerint, az (1) bekezdés c) pontja szerinti vizsgálatot az ISO 11489 szabvány szerint, az (1) bekezdés d) pontja szerinti vizsgálatot az ISO 11490 szabvány szerint végzik, azt úgy kell tekinteni, hogy az e rendelet követelményeinek megfelel.
- (4) A nemesfém tárgy finomsági fokának vizsgálata érdekében a nemesfémvizsgáló és -hitelesítő hatóság a nemesfém tárgyat szükség esetén egészben vagy részben beolvashatja, illetve a nemesfém tárgyból megfelelő mennyiségű anyagot vághat ki.
- (5) A nemesfém tárgyak esetében a jogszabályban megállapított finomsági foktól való negatív irányú eltérés nem fogadható el.
- (6) A készítő vagy a kereskedő a fémjelzési kötelezettség alá tartozó nemesfém tárgy anyagát képező ötvözetet félkész állapotban is bemutathatja analitikus vizsgálatra. Ebben az esetben a kész nemesfém tárgy finomsági foka karcvizsgálattal vagy röntgenfluoreszcenciás spektrometriás méréssel megállapítható, ismételt analitikai

vizsgálat előírása nem szükséges. A félkész állapottól való eltérés esetében a tárgy fémjelzése iránti kérelmet a nemesfémvizsgáló és -hitelesítő hatóság visszautasítja.

- 20. §**
- (1) A fémjelzésre bemutatott olyan nemesfém tárgyat, amely az 1. mellékletben meghatározott finomsági fokot eléri, de az e rendeletben előírt feltételeknek nem felel meg, a nemesfémvizsgáló és -hitelesítő hatóság a bemutatónak a hiányok pótlása céljából visszaadja, ha a kisebb hiányok pótolhatók, és azok pótlására a bemutató kötelezettséget vállal.
  - (2) Ha nemesfém tárgy bemutatója a megállapított hiány pótlását megtagadja, a nemesfém tárgyat fémjelzés nélkül kell a bemutatónak kiadni.
  - (3) Az (1) bekezdésben említett kisebb hiányok a következők:
    - a) Magyarország területén készült nemesfém tárgyon az engedélyezett névvel hiánya, vagy nem megfelelő alkalmazása, így a fel nem ismerhető, kopott vagy nem a meghatározott helyen lévő jel,
    - b) a bemutatott nemesfém tárgy nedves vagy szennyezett,
    - c) a bemutatott nemesfém tárgy elemeinek forrasztási kötései gyengék, ezért utánforrasztás szükséges,
    - d) a nem nemesfém díszítőelemek, kövek kapcsolódása a nemesfém tárgyhoz bizonytalan, azok könnyen elválaszthatók a tárgytól.
  - (4) A nemesfémvizsgáló és -hitelesítő hatóság a fémjelzés megtagadásáról határozatot hoz, és a (2) bekezdés szerint jár el, ha
    - a) a bemutatott nemesfém tárgy olyan durván van kikészítve, hogy a fémjel nem alkalmazható az e rendeletben előírtaknak megfelelően vagy a fémjel a további megmunkálás során könnyen megsérülhet,
    - b) a láncszemek vagy a záróelemek nincsenek forrasztva, kivéve a nemesfém tárgy sérülése nélkül nem szétszerelhető gépi vagy kézi kötésű láncokat vagy
    - c) a több alkatrészből álló nemesfém tárgy összes alkatrészeit nem mutatják be.
- 21. §**
- (1) Ha a fémjelzési kötelezettség alá tartozó nemesfém tárgy a fémjelzési megrendelőlapon feltüntetett finomsági fokot nem éri el, a nemesfémvizsgáló és -hitelesítő hatóság a bemutatót erről értesíti. A bemutató az értesítés kézhezvételétől számított 8 napon belül a 22. § szerinti döntővizsgálatot kérhet, ennek hiányában a nemesfém tárgyat a bemutatónak fémjelzés nélkül kell kiadni.
  - (2) A nemesfém tárgy finomsági fokának vizsgálata, illetve a 22. § szerinti döntővizsgálat eredményének ismeretében a nemesfém tárgy bemutatója kérheti a nemesfém tárgynak az 1. mellékletben megállapított finomsági foknak megfelelő, kisebb finomsági érték szerinti fémjelzését.
  - (3) Ha nemesfém tárgy finomsági fokának vizsgálata, illetve a 22. § szerinti döntővizsgálat eredményeként a nemesfém tárgy az 1. mellékletben meghatározott, az adott nemesfémre előírt legalacsonyabb finomsági foknak sem felel meg, a nemesfém tárgyat a bemutatónak fémjelzés nélkül kell kiadni.
  - (4) A finomsági fok megállapításánál a 40. § szerinti szerelvényt és a 41. §-ban meghatározott díszítést nem kell figyelembe venni.
- 22. §**
- (1) A döntővizsgálatot a hatóság két párhuzamos, egymás ellenőrzésére szolgáló vizsgálattal végzi. A döntővizsgálatban nem vehet részt az a személy, aki az alapvizsgálatban részt vett, valamint az a személy, aki az általános közigazgatási rendtartásról szóló törvény szerint szakértőként sem járhatna el.
  - (2) A két eredmény számtani középárayosa adja a döntővizsgálat eredményét.

### **8. Fémjelzés, a hivataljel és névvel elhelyezése**

- 23. §**
- (1) Ha a fémjelzési kötelezettség alá tartozó nemesfém tárgy a jogszabályi előírásoknak megfelel, a nemesfémvizsgáló és -hitelesítő hatóság a finomsági fokát igazoló fémjellel, valamint hivataljellel látja el az 5. mellékletben meghatározott betűsoros tárgycsoport mutatóban megjelölt helyre. A fémjelet a nemesfém tárgyon maradó alakváltozást eredményező módon kell elhelyezni, ha ennek nincs technikai akadály.
  - (2) Magyarország területén készült nemesfém tárgyba a készítő, a külföldről Magyarország területén történő forgalmazásra irányuló kereskedelmi tevékenység céljából behozott nemesfém tárgyba a kereskedő köteles a névjelet az 5. mellékletben meghatározott betűsoros tárgycsoport mutatóban megjelölt helyre tisztán és felismerhetően beütni.
  - (3) Ha a beütött jel nem ismerhető fel, a hatóság a nemesfém tárgyat a névvel beütésének pótlására visszaadhatja a bemutatónak. A hatóság a készítő vagy a kereskedő kérelmére elvégzi a névvel beütését.

- (4) A nemesfémvizsgáló és -hitelesítő hatóság a jogszabályi előírásoknak nem megfelelő nemesfém tárgy esetén a fémjelzés megtagadásáról, ezáltal a nemesfém tárgy Magyarországon történő forgalomba hozatalának megtiltásáról határozatot hoz.

**24. §** A fémjelek – ideértve az annak részét képező évszám betűjelét is –, valamint a fémjelzéssel kapcsolatos egyéb hivatalos jelek alakját és rajzát továbbá a fémjelek leírását a 3. melléklet tartalmazza.

- 25. §**
- (1) A hivataljel a H betű, két oldalon egyenes, alul és felül ívelt keretben.
  - (2) A nemesfém tárgyak ellenőrzéséről és jelöléséről szóló, Bécsben, 1972. november 15. napján aláírt Egyezmény szerinti Közös Ellenőrző Jel alakját és rajzát a 4. melléklet tartalmazza. A Közös Ellenőrző Jel (CCM) a 3. melléklet szerinti fémjelekkel esik egy tekintet alá, ideértve annak hamisításáért való felelősséget is.
  - (3) A fémjelet alkalmazni kell magán a nemesfém tárgyon, továbbá lehetőleg alkatrészein és díszítésein is. A nemesfém tárgyon alkalmazandó fémjel, a névjel, továbbá az egyéb jel elhelyezésének helyét az 5. melléklet határozza meg.
  - (4) Magyarország területén forgalmazott, fémjelzési kötelezettség alá tartozó nemesfém tárgyon a fémjelen, a hatóság jelén, a névjelen, a finomságjelen, valamint idegen anyaggal kitöltött üreges nemesfém tárgy esetében a nemesfémötvözet grammtömegét jelző számon kívül további jelzésként kizárólag a készítő, illetve az iparművészek által használt mesterjel alkalmazható.

- 26. §**
- (1) Ha a nemesfém tárgy egy darabból áll, tehát sem tartozékai, sem forrasztott alkatrészei, díszítései nincsenek, akkor a nemesfém tárgy egy fémjelet kap.
  - (2) Ha a nemesfém tárgyat tartozékkal látják el, vagy a nemesfém tárgynak forrasztott alkatrészei, díszítései vannak, azt a főrészt, melyhez a kiegészítő tartozik, a fémjelen kívül a hivataljellel is el kell látni.
  - (3) A fémjelet lehetőség szerint úgy kell elhelyezni, hogy könnyen felismerhető és megtalálható legyen, a nemesfém tárgyon a lehető legkisebb sérülést okozza, és az esetleges jogtalan áthelyezése a fémjel sérülése nélkül ne legyen lehetséges.
  - (4) Ha az alkalmazott fémjel vagy a hivataljel nem ismerhető fel, a bemutató a nemesfém tárgy átvételekor vagy az azt követő nyolc napon belül a hatóságtól a fémjelnek vagy a hivataljellel helyes elhelyezését kérheti.

- 27. §**
- (1) Azokon a nemesfém tárgyakon, amelyekre az 5. mellékletben meghatározott betűsoros tárgycsoport mutató nem tartalmaz útmutatást, a fémjel, a hivataljel, valamint névjel beütési helyét a nemesfémvizsgáló és -hitelesítő hatóság állapítja meg.
  - (2) Ha a nagy értékű nemesfém tárgyon a fémjel a nemesfém tárgy sérülése, illetve értékcsökkenést eredményező deformációja nélkül nem alkalmazható, a fémjel helyett a nemesfémvizsgáló és -hitelesítő hatóság lézer fémjel elhelyezését vagy minőségtanúsító bizonylat kiadását engedélyezi a 6. mellékletben meghatározott nyomtatványon.
  - (3) A (2) bekezdésben meghatározott fémjelet helyettesítő bizonylatnak kísélnie kell a nemesfém tárgyat.

**28. §** Ha nem áll rendelkezésre megfelelő nagyságú felület a fémjel vagy névjel elhelyezésére, a nemesfémvizsgáló és -hitelesítő hatóság dönt a fémjel vagy névjel alóli mentesítésről.

### **9. A nemesfém tárgyak tárolása, a fémjelrajzolatok kifüggesztése**

- 29. §**
- (1) A kizárólag tudományos, egészségügyi, oktatási vagy ipari célból készült nemesfém tárgy a felhasznált nemesfém minőségének hiteles vizsgálata tekintetében a nemesfémvizsgáló és -hitelesítő hatóság hatáskörébe tartozik.
  - (2) A 10. § (2) bekezdés i) és j) pontja szerinti nemesfém tárgyak készítése esetén a készítő, külföldről történő behozatal esetében a kereskedő a nemesfém tárgy finomságát ezredrészben kifejező finomsági számjellel látja el.

- 30. §**
- (1) Az eladásra szánt nemesfém tárgyakat az árusítóhelyeken a nem nemesfémből készült tárgytól elkülönítve és megfelelő felirattal megjelölve kell tartani.
  - (2) A készítő, illetve a kereskedő a raktárában vagy üzlethelyiségében lévő, fémjellel még el nem látott, nem mintakollekcióként szolgáló nemesfém tárgyat fémjelzésre a hatóság részére történő bemutatásig a fémjelzett nemesfém tárgytól elkülönítve „Nem eladó fémjelzetlen nemesfém tárgyak” felirattal megjelölve a vásárlók számára nyitva nem álló helyen tartja.

- (3) A készítő, illetve a kereskedő a raktárában, vagy üzlethelyiségében lévő fémjelzetlen, mintakollekcióként szolgáló nemesfém tárgyakat a fémjelzett nemesfém tárgyaktól elkülönítve tartja, és „Mintakollekció, nem eladó, fémjelzetlen tárgyak” felirattal látja el.
- (4) A készítő, illetve a kereskedő a fémjelzetlen tárgyakról naprakész nyilvántartást vezet az átvétel idejének, az eladó vagy megbízó nevének és címének, a nemesfém tárgy megnevezésének, valamint tömegének feltüntetésével.
- (5) Az (1)–(4) bekezdésben foglalt, a nemesfém tárgyak elkülönítésére vonatkozó rendelkezéseket a kirakatban elhelyezett nemesfém tárgyakra is alkalmazni kell.
- (6) Az (1) bekezdés alkalmazásában eladásra szánt nemesfém tárgy minden olyan nemesfém tárgy, amely az árusítóhelyen található, és a készítő vagy kereskedő nem javítás, vagy beolvasztás céljából vagy nem mintakollekcióként tárolja.

**31. §** A kereskedő az üzlethelyiségében a 3. és 4. mellékletben foglalt, valamint a 32. § szerinti egyenértékűségi vizsgálat eredményeként a nemesfémvizsgáló és -hitelesítő hatóság által határozatban megállapított és közzétett nemesfémvizsgáló és -hitelesítő szervezetek által alkalmazott, egyenértékűnek elismert fémjeleket jól látható helyen kifüggeszti.

### 10. A hitelesítés és a tanúsítás egyenértékűsége

- 32. §** (1) A nemesfém tárgy tanúsítását és hitelesítését egyenértékűnek és ezáltal a hatóság által elfogadottnak kell tekinteni, ha az alábbi feltételek együttesen teljesülnek:
- a) a nemesfém tárgy az Európai Unió valamely tagállamából, Törökországból vagy az Európai Gazdasági Térségről szóló megállapodásban részes valamely államból származónak minősül,
  - b) az a) pont szerinti államban jogszabály vagy más általánosan kötelező érvényű rendelkezés írja elő a fémjelzési kötelezettséget, illetve a fémjelzés a forgalomba hozatal előfeltétele,
  - c) az a) pont szerinti állam szabályozása e rendelettel azonos módon értelmezi a nemesfém tárgy fogalmát, és a nemesfém tárgyak azonos körére írja elő a fémjelzési kötelezettséget, ideértve a fémjelzési kötelezettség alóli mentesülés eseteit is,
  - d) az a) pont szerinti állam szabályozása az e rendelet szerinti finomsági fokok szerinti fémjelzést teszi lehetővé, a fémjelek nemesfémek és finomsági fokok szerint elkülönülnek, így e rendelettel azonos módon tájékoztatják a fogyasztókat a nemesfém fajtájáról és finomságáról,
  - e) a nemesfém tárgyak vizsgálata, hitelesítése és a nemesfém tartalom tanúsítása során alkalmazott anyagvizsgálati módszer a nemesfém tárgyakra vonatkozó magyar jogszabályi előírásokkal azonos vagy azzal egyenértékű,
  - f) az a) pont szerinti állam fémjelzési kötelezettségre vonatkozó szabályozása előírja a nulla negatív tűrést a finomsági fokok megállapításánál,
  - g) az a) pont szerinti államban olyan jogszabály van hatályban, amely büntetés terhe mellett megtiltja a vizsgálatra jogosult nemesfémvizsgáló intézetek fémjeleinek hamisítását vagy szabálytalan használatát, és a nemesfém tárgy engedély nélküli átalakítását, valamint
  - h) a nemesfém tárgyak vizsgálatát, hitelesítését és a nemesfém tartalom tanúsítását független szervezet végzi.
- (2) Az (1) bekezdés e) pontja esetében a nemesfém tárgyak vizsgálata, hitelesítése és a nemesfém tartalom tanúsítása során alkalmazott anyagvizsgálati módszert a nemesfém tárgyakra vonatkozó magyar jogszabályi előírásokkal azonosnak vagy azzal egyenértékűnek kell tekinteni, ha az anyagvizsgálatot a 19. § (3) bekezdésében meghatározott szabvány szerint végzik. Az alkalmazott anyagvizsgálati módszert abban az esetben is egyenértékűnek kell tekinteni, ha alkalmas a nemesfém tartalom vizsgálatának a nemesfém tárgyakra vonatkozó magyar jogszabályi előírásokkal azonos mérési pontossággal történő megállapítására.
- (3) Az (1) bekezdés h) pontja esetében a nemesfém tárgyak vizsgálatát, hitelesítését és a nemesfém tartalom tanúsítását végző szervezet akkor tekinthető függetlennek, ha
- a) a tanúsítást végző szervezetben a fémjelzési kötelezettség alá tartozó nemesfém tárgyat készítő, javító, árverező vagy azzal kereskedő nem rendelkezik tulajdonosi részesedéssel, valamint felette sem közvetlenül, sem közvetve nem gyakorol irányító befolyást, és
  - b) a nemesfém tárgyak vizsgálatát, hitelesítését és a nemesfém tartalom tanúsítását végző szervezet tagja nem rendelkezik tulajdonosi részesedéssel, vagy nem áll munkaviszonyban a nemesfém tárgyat készítő, javító, árverező vagy azzal kereskedő vállalkozással.

- 33. §** (1) Az egyenértékűség vizsgálatára irányuló kérelemben meg kell jelölni
- azt, hogy a nemesfém tárgy vizsgálatának egyenértékűségét a kérelmező az Európai Unió mely tagállama, az Európai Gazdasági Térségről szóló megállapodásban részes mely állam vagy Törökország mely független nemesfémvizsgáló- és hitelesítő szervezete vonatkozásában kéri megállapítani;
  - az a) pont szerinti államban a nemesfém tárgyak és termékek forgalmazására vonatkozó jogszabály vagy egyéb általánosan kötelező érvényű előírás számát, jogforrási szintjét és címét, valamint
  - az a) pont szerinti szervezet nevét, székhelyét, levelezési címét.
- (2) Ha az adatokban történő változás a nemesfémvizsgáló és -hitelesítő hatóság tudomására jut, megvizsgálja a 32. § (1) bekezdése szerinti feltételek fennállását. Ha a feltételek változása miatt az szükséges, a változásoknak megfelelő új határozatot hoz, vagy ha a feltételek már nem állnak fenn, határozatát visszavonja.
- (3) A nemesfémvizsgáló és -hitelesítő hatóság által a tanúsítás és hitelesítés egyenértékűségének tárgyában hozott határozatban elismert fémjelt, anyagvizsgálati módszert, valamint a független szervezethez elismert nemesfémvizsgáló és -hitelesítő szervezet nevét a Magyar Közlöny mellékleteként megjelenő Hivatalos Értesítőben, valamint az iparügyekért felelős miniszter által vezetett minisztérium honlapján közzé kell tenni. A közzétett, egyenértékűnek elismert fémjelzést végző nemesfémvizsgáló és -hitelesítő szervezetek vonatkozásában a vizsgálati módszerek, illetve a fémjel által biztosított információk azonosságát vagy egyenértékűségét, továbbá a szervezet függetlenségét ellenkező bizonyításig vélelmezni kell.

### **11. A nemesfém tárgyra vonatkozó jogszabályi előírások betartásának hatósági ellenőrzése**

- 34. §** A készítőre, a javítóra, az árvevőre és a kereskedőre, valamint a nemesfém tárgyra vonatkozó jogszabályi előírások megtartását a hatóság ellenőrzi.

- 35. §** (1) A hatóság ellenőrzési jogkörében eljárva próbavásárlást végezhet.
- (2) A próbavásárláshoz a hatóság közreműködő személyt vehet igénybe. A közreműködő személy részére a közreműködést igénybe vevő hatóság megbízólevelet állít ki, amely tartalmazza a közreműködő személy nevét, továbbá azt, hogy mely készítő, javító, árvevő vagy kereskedő milyen típusú ellenőrzésben vesz részt.
- (3) Próbavásárlás esetében a hatóság az ellenőrzési jogosultságát a próbavásárlás befejezésekor igazolja, ezzel egyidejűleg a készítő, a javító, az árvevő, a kereskedő a termék visszavétele mellett köteles a vételárat a hatóság részére megtéríteni.

### **12. Külföldi megrendelésre, illetve külföldi forgalomba hozatal céljára készített nemesfém tárgyra vonatkozó rendelkezések**

- 36. §** (1) A külföldi megrendelésre, illetve külföldön történő forgalomba hozatal céljára az e rendeletben meghatározott követelményeknek meg nem felelő nemesfém tárgy is készíthető.
- (2) A külföldi megrendelésre, illetve külföldön történő forgalomba hozatal céljára készített, és az 1. mellékletben meghatározott finomsági foktól eltérő nemesfém tárgynak Magyarország területén történő forgalomba hozatala tilos.
- (3) Külföldön történő forgalomba hozatal céljára készített nemesfém tárgy és nemesfém alapanyag esetében a nemesfém tárgyakat finomságuk ellenőrzése céljából kiszállításukat megelőzően árujegyzék kíséretében be kell mutatni a nemesfémvizsgáló és -hitelesítő hatóságnak.
- (4) Ha a (3) bekezdés szerint bemutatott nemesfém tárgyak finomsága megfelelő, a nemesfémvizsgáló és -hitelesítő hatóság az árujegyzéket igazoló záradékkal látja el, az áru kiviteli vámkezelése csak a záradékolást követően végezhető el.
- (5) A külföldi megrendelésre, illetve külföldön történő forgalomba hozatal céljára készített, és az e rendeletben meghatározott finomsági foktól eltérő nemesfém tárgyat Magyarország területén történő forgalomba hozatalra szánt tárgytól elkülönítve kell raktáron tartani.
- (6) A készítő, a javító, az árvevő, valamint a kereskedő köteles a külföldi megrendelésre, illetve külföldön történő forgalomba hozatal céljára készített, és az 1. mellékletben meghatározott finomsági foktól eltérő nemesfém tárgyról naprakész nyilvántartást vezetni, amely tartalmazza a nemesfém tárgy megnevezését, a nemesfém fajtáját, tömegét és finomságát.

### 13. Üreges és kombinált nemesfém tárgyra vonatkozó rendelkezések

- 37. §** (1) Üreges nemesfém tárgyat csak egyéb fémmel, vagy nem fémes anyaggal lehet kitölteni, a tárgy anyagánál alacsonyabb finomságú, illetve attól eltérő nemesfémmel nem.
- (2) Az üreges tárgy fémjelzését a nemesfémvizsgáló és -hitelesítő hatóság akkor végzi el, ha
- (a) a kitöltés a nagyobb igénybevételnek kitett használati tárgy ellenállóbbá tételéhez, illetve állóképességének biztosításához elkerülhetetlenül szükséges, és
- (b) a tárgy kitöltését a hatóság előzetesen jóváhagyta.
- (3) A (2) bekezdésben meghatározott fémjelzés iránti kérelemnek tartalmaznia kell
- a) a kérelmező nevét;
- b) a kérelmező 5. § (1) bekezdés a) pontja szerinti nyilvántartási számát;
- c) a nemesfém tárgy kitöltésére szolgáló anyag megnevezését;
- d) a nemesfém tárgy gyártásának műszaki leírását, valamint
- e) a nemesfém rész gramm tömegét.
- (4) A kérelem benyújtásával egyidejűleg azt a nemesfém tárgyat is be kell mutatni, amelyre a kérelem vonatkozik.
- (5) A kitöltött nemesfém tárgyon a nemesfémből készült rész gramm tömegét arab számmal fel kell tüntetni.
- 38. §** (1) A kombinált tárgyat a készítő, javító vagy a kereskedő kérelmére a nemesfémvizsgáló és -hitelesítő hatóság fémjelezi, ha a kombinált tárgy megfelel az alábbiakban meghatározott feltételeknek:
- a) a felhasznált fém színe egyértelműen megkülönböztethető a nemesfém színétől,
- b) a nemesfém rész alkalmas fémjel elhelyezésére, és
- c) a fém rész alkalmas a „METAL” megnevezés látható elhelyezésére.
- (2) Ha a fémjelzésre bemutatott kombinált tárgy az (1) bekezdésben előírt feltételeknek nem felel meg, de a hiányosságok pótolhatóak, a nemesfémvizsgáló és -hitelesítő hatóság a tárgyat a bemutatónak a hiányok pótlása céljából visszaadja.
- (3) Ha a kombinált tárgy bemutatója a megállapított hiány pótlását megtagadja, vagy a hiányosságok nem pótolhatóak, a nemesfémvizsgáló és -hitelesítő hatóság a fémjelzés iránti kérelmet elutasítja és a kombinált tárgyat fémjelzés nélkül adja ki.

### 14. A nemesfém tárgy anyagát képező ötvözet előállítás, a nemesfém tárgy készítése és díszítése

- 39. §** A nemesfém tárgy csak olyan ötvöző fémet tartalmazhat a nemesfémen kívül, amely lehetővé teszi, hogy a 19. §-ban meghatározott vizsgálati eljárásokkal a nemesfém tárgy minden részében kétségtelenül megállapítható legyen annak finomsági foka.
- 40. §** (1) A nemesfém tárgy összeszerelése alkalmával a nemesfém tárgy használhatóságának biztosítására feltétlenül szükséges szerelvény bármilyen megfelelő szilárdságú anyagból készülhet, ha a szerelvény különállása könnyen felismerhető, és az a nemesfém tárgytól elválasztható.
- (2) Könnyen felismerhető és elválasztható szerelvényt tilos a nemesfém tárgyhoz úgy kapcsolni, hogy az a nemesfém tárggyal egyező anyagnak látsszon, tilos továbbá az ilyen, nem nemesfémből készült szerelvényt aranyozni, ezüstözni, platinázni vagy palládiumozni.
- 41. §** (1) Az aranytárgyon kizárólag arany-, ezüst-, platina- vagy palládiumötvözetből, ezüst-, platina- és palládiumtárgyon pedig kizárólag aranyötvözetből készült, az 1. mellékletben meghatározott finomsági foknak megfelelő fémdíszítést lehet alkalmazni. A díszítést úgy kell alkalmazni, hogy az a nemesfém tárgy többi részétől könnyen megkülönböztethető legyen.
- (2) Aranytárgyra azzal megegyező vagy attól eltérő színű, de az aranytárggyal azonos finomságú aranyötvözetből mind elválasztható formában, mind nemesfémforrasztással készíthető díszítés.
- (3) A nemesfém tárgyra alkalmazott, és attól könnyen megkülönböztethető és elválasztható, a tárgy alapanyagától eltérő anyagú nemesfémből készült díszítést a finomsági fokot kifejező fémjellel kell ellátni. A roncsolás nélkül megbonthatatlanul összeszerelt, fémjelzésre beadott tárgy csak a benne előforduló legalacsonyabb finomságú ötvözet szerint fémjelezhető.
- (4) A nemesfém tárgyak a nemesfémötvözeteken felül bármely természetes vagy mesterséges úton előállított, a nemesfémmel nem összetéveszthető anyaggal díszíthetők.



- 42. §** (1) Aranyozáson, ezüstözésen, platinázáson, illetve palládiumozáson a nemesfém tárgyak arannyal, ezüsttel, platínával, palládiummal, illetve ezek ötvözeteivel való, bármely technológiával – kémiai, elektrokémiai, mechanikai vagy fizikai eljárással – történő felvitelét vagy bevonását kell érteni.
- (2) Ezüsttárgyat platinázni, palládiumozni tilos, kizárólag aranyozni, ródiумozni lehet, de csak olyan mértékben, hogy a nemesfém tárgy minden részében kétségtelenül megállapítható legyen annak finomsági foka. Az ilyen nemesfém tárgyat ezüsttárgyként kell fémjelezni.
- (3) Az aranylemezzel borított ezüsttárgy felületét úgy kell kikészíteni – vésés, gyalulás vagy más megoldás útján –, hogy a tárgy ezüst alapanyaga látható, könnyen felismerhető legyen. A részben aranylemezzel borított ezüsttárgy felületét nem szükséges a fentieknek megfelelően kikészíteni.
- (4) Nemesfém tárgyon bevonat csak olyan módon és mértékben alkalmazható, hogy a 9. § (2) bekezdésében foglaltaknak eleget tegyen, és a nemesfém tárgy finomsági foka megállapítható legyen.
- (5) A nemesfém tárgy készítésénél forrasztóanyagul csak a tárgy finomságával megegyező finomságú ötvözetet szabad használni.

### **15. A nem nemesfém tárgyakra vonatkozó rendelkezések**

- 43. §** (1) A nem nemesfém-ből készült tárgy elnevezése nem lehet a tárgy anyagának tekintetében megtévesztő. A nem nemesfém-ből készült tárgyra vonatkozó dokumentumban vagy a tárgyon alkalmazott elnevezésben az arany, ezüst, platina vagy a palládium szó nem használható.
- (2) A nem nemesfém-ből készült, aranyozott, ezüstözött, platinázott vagy palládiumozott tárgyat tilos nemesfém tárgyként forgalomba hozni.
- (3) A nem nemesfém-ből készült tárgyakon a (2) bekezdésben említett nemesfém bevonatokon kívül nemesfém ötvözetből készült díszítést alkalmazni tilos.

### **16. Záró rendelkezések**

- 44. §** Felhatalmazást kap az iparügyekért felelős miniszter, hogy – az adópolitikáért felelős miniszterrel egyetértésben – rendeletben szabályozza a nemesfémvizsgáló és -hitelesítő hatóság fémjelzési, nemesfém-tartalom-vizsgálói és -hitelesítési tevékenységéért, valamint az egyenértékűség-megállapítási eljárásért fizetendő igazgatási szolgáltatási díj mértékét.
- 45. §** Ez a rendelet 2018. január 1-jén lép hatályba.
- 46. §** Ez a rendelet a belső piaci szolgáltatásokról szóló, 2006. december 12-i 2006/123/EK európai parlamenti és tanácsi irányelv 9. cikkének való megfelelést szolgálja.
- 47. §** E rendelet tervezetének a műszaki szabályokkal és az információs társadalom szolgáltatásaira vonatkozó szabályokkal kapcsolatos információszolgáltatási eljárás megállapításáról szóló, 2015. szeptember 9-i (EU) 2015/1535 európai parlamenti és tanácsi irányelv 5–7. cikke szerinti előzetes bejelentése megtörtént.
- 48. §** A Budapest Főváros Kormányhivatalának egyes ipari és kereskedelmi ügyekben eljáró hatóságként történő kijelöléséről, valamint a területi mérésügyi és műszaki biztonsági hatóságokról szóló 365/2016. (XI. 29.) Korm. rendelet 11. § (2) bekezdésében a „nemesfém tárgyak vizsgálatáról, hitelesítéséről és nemesfém-tartalmuk tanúsításáról, valamint a hitelesítés és tanúsítás egyenértékűségéről szóló kormányrendeletben” szövegrész helyébe a „nemesfém tárgyakkal kapcsolatos hatósági feladatokról és hatósági eljárási szabályokról, valamint a nemesfém tárgyak készítésének és díszítésének szabályairól szóló kormányrendeletben” szöveg lép.
- 49. §** Hatályát veszti a nemesfém tárgyak vizsgálatáról, hitelesítéséről és nemesfém-tartalmuk tanúsításáról, valamint a hitelesítés és tanúsítás egyenértékűségéről szóló 187/2011. (IX. 14.) Korm. rendelet.

*Orbán Viktor s. k.,*  
miniszterelnök

## 1. melléklet az 508/2017. (XII. 29.) Korm. rendelethez

**A nemesfém tárgyakra vonatkozó kötelező finomsági fokok**

	A	B
1.	Nemesfém tárgy megnevezése	Finomsági fok
2.	platinatárgy	950 ezrelék
3.	platinatárgy	900 ezrelék
4.	palládiumtárgy	950 ezrelék
5.	palládiumtárgy	500 ezrelék
6.	aranytárgy	916 ezrelék
7.	aranytárgy	750 ezrelék
8.	aranytárgy	585 ezrelék
9.	aranytárgy	375 ezrelék
10.	ezüstitárgy	925 ezrelék
11.	ezüstitárgy	900 ezrelék
12.	ezüstitárgy	835 ezrelék
13.	ezüstitárgy	800 ezrelék

*2. melléklet az 508/2017. (XII. 29.) Korm. rendelethez***A fémjelzési megrendelőlap kötelező adattartalma**

1. Ügyfél adatai:
  - 1.1. az ügyfél neve, címe;
  - 1.2. az ügyfél nyilvántartási száma.
  
2. Fémjelzésre bemutatott nemesfém tárgyak:
  - 2.1. a nemesfém tárgy:
    - 2.1.1. típusa,
    - 2.1.2. finomsága,
    - 2.1.3. bruttó tömege;
  - 2.2. az áru megnevezése;
  - 2.3. darabszám;
  - 2.4. nettó tömeg (g);
  - 2.5. levonás (g);
  - 2.6. minta.
  
3. Kért munkálatok:
  - 3.1. magyar fémjel elhelyezése;
  - 3.2. konvenció fémjel elhelyezése;
  - 3.3. lézer fémjel elhelyezése;
  - 3.4. fémjel-azonosítás;
  - 3.5. fémjeltörlés;
  - 3.6. javítás utáni bemutatás;
  - 3.7. névjel elhelyezése;
  - 3.8. finomságvizsgálat.
  
4. Ügyfél cégszerű aláírása, bélyegző lenyomata.

## 3. melléklet az 508/2017. (XII. 29.) Korm. rendelethez

**A fémjelzési kötelezettség alá tartozó nemesfém tárgyak fémjelei Magyarországon****1. A fémjelek leírása**

A fémjelek a következők:

1. az 1. mellékletben meghatározott, 950 ezrelék finomsági fokú platinatárgyra kard, felette az évszám betűjele, az évszám betűjel felett 950; a jel mélységében több szintű,
2. az 1. mellékletben meghatározott, 900 ezrelék finomsági fokú platinatárgyra kard, alatta az évszám betűjele, az évszám betűjel alatt 900; a jel mélységében több szintű,
3. az 1. mellékletben meghatározott, 950 ezrelék finomsági fokú palládiumtárgyakra sisak, balra az évszám betűjele, jobbra 950; a jel mélységében több szintű,
4. az 1. mellékletben meghatározott, 500 ezrelék finomsági fokú palládiumtárgyakra sisak, balra az évszám betűjele, jobbra 500; a jel mélységében több szintű,
5. az 1. mellékletben meghatározott, 916 ezrelék finomsági fokú aranytárgyakra korona, alatta az évszám betűjele és 916, jobbra stilizált nap; a jel mélységében több szintű,
6. az 1. mellékletben meghatározott, 750 ezrelék finomsági fokú aranytárgyakra korona, alatta az évszám betűjele és 750, jobbra stilizált nap; a jel mélységében több szintű,
7. az 1. mellékletben meghatározott, 585 ezrelék finomsági fokú aranytárgyakra szent korona, balra stilizált nap, a naptól balra az évszám betűjele, az évszám betűjel és nap alatt 585; a jel mélységében több szintű,
8. az 1. mellékletben meghatározott, 375 ezrelék finomsági fokú aranytárgyakra korona, alatta az évszám betűjele és 375; jobbra stilizált nap, a jel mélységében több szintű,
9. az 1. mellékletben meghatározott, 925 ezrelék finomsági fokú ezüstartágyakra stilizált híd (Lánchíd), felette az évszám betűjele; az évszám betűjel felett 925, a jel mélységében több szintű,
10. az 1. mellékletben meghatározott, 900 ezrelék finomsági fokú ezüstartágyakra stilizált híd (Erzsébet-híd), felette az évszám betűjele és 900; a jel mélységében több szintű,
11. az 1. mellékletben meghatározott, 835 ezrelék finomsági fokú ezüstartágyakra stilizált híd (veszprémi viadukt), alatta az évszám betűjele és 835; a jel mélységében több szintű,
12. az 1. mellékletben meghatározott, 800 ezrelék finomsági fokú ezüstartágyakra stilizált híd (Szabadság-híd), alatta az évszám betűjele, felette 800, a jel mélységében több szintű.

**2. A hivataljel és a fémjelek alakja és rajza**

Hivataljel  
(Hatóság jele)



Platinatárgyakra

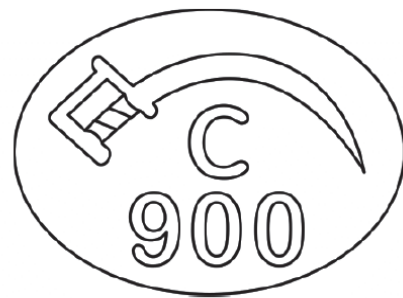
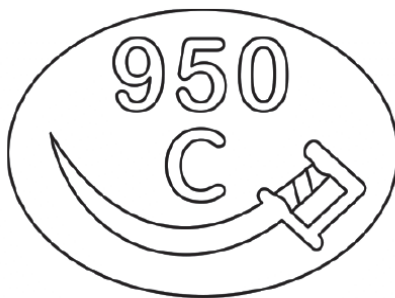

*Palládiumtárgyakra*

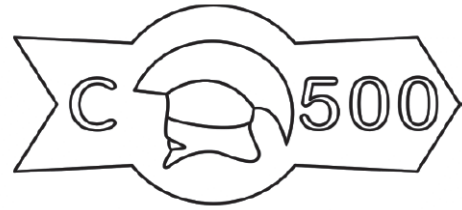
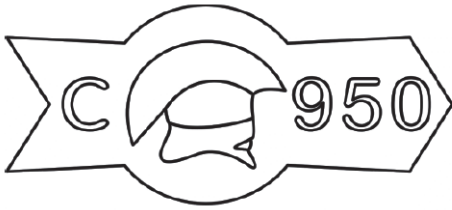

## Aranytárgyakra

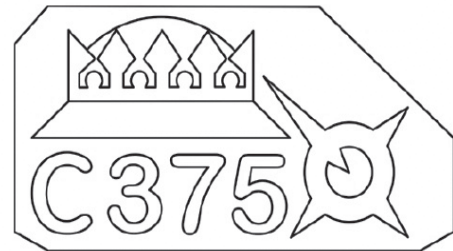
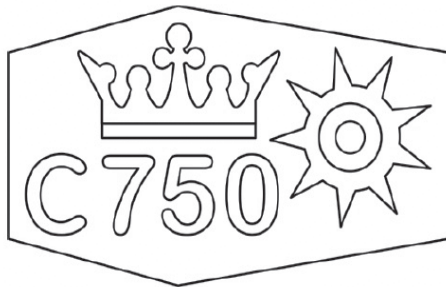
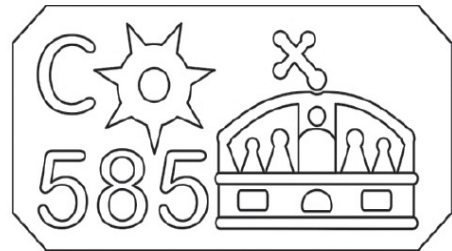
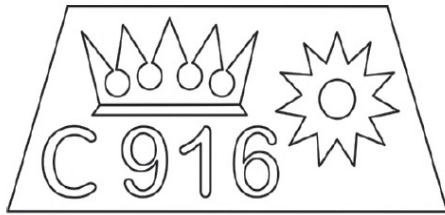

## Ezüsttárgyakra

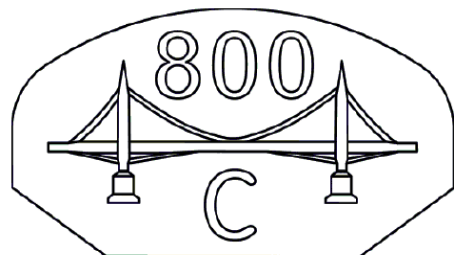
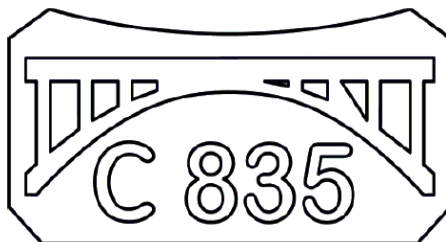
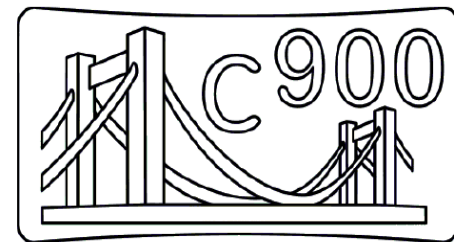
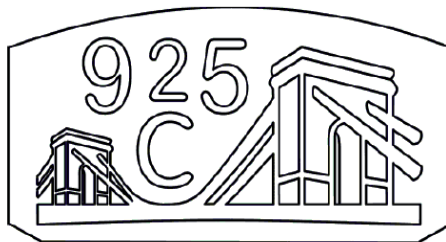

## 4. melléklet az 508/2017. (XII. 29.) Korm. rendelethez

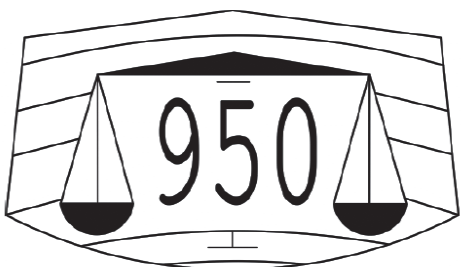
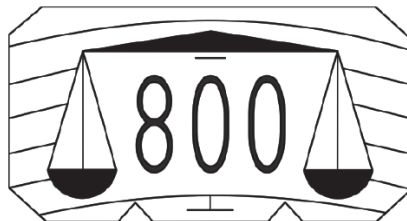
**A nemesfém tárgyak ellenőrzéséről és jelöléséről szóló, Bécsben, 1972. november 15. napján aláírt Egyezmény szerinti Közös Ellenőrző Jel (CCM) alakja és rajza***Platinatárgyakra**Palládiumtárgyakra**Aranytárgyakra**Ezüsttárgyakra*

## 5. melléklet az 508/2017. (XII. 29.) Korm. rendelethez

**A fémjel, a hatóság jele és a névjel elhelyezésének betűsoros tárgycsoport mutatója**

A betűsoros tárgycsoport mutató betűrendben sorolja fel az egyes nemesfém tárgyak csoportjait, mindegyik mellett megjelölve azt a helyet, ahová a fémjelet és a hatóság jelét, továbbá a névjelet el kell helyezni.

A betűsoros tárgycsoport mutató szempontjából alkatrésznek a könnyen felismerhető, és elválasztható nemesfém alkatrészt kell tekinteni.

A jelek rövidítései a következők:

F - fémjel

H - a kijelölt szervezet jele

N - névjel

	A	B	C
1.	A fémjelzésre bemutatott tárgy megnevezése	A jel elhelyezésének megnevezése	Alkalmazandó jel
2.	Brossok, melltűk, kitűzők	a fenék vagy a hátlap vagy a tű	F. N. (H)
3.	Nyakékek	a középső tag a kapcsolt láncrészek: lásd a „Láncok” pontot	F. N. (H)
4.	Fejdíszek	a test belső széle	F. N. (H)
5.		a többi alkatrész	F.
6.	Fülbevalók	a főrés, vagy a horog	F. N. (H)
7.		a többi alkatrész	F.
8.	Gyűrű vagy gyűrűszerű tárgyak	a sín belső vagy külső része, vagy a fej	F. N. (H)
9.	Karkötők	a test a zár közelében vagy a zárnyelv vagy a nyelvház	F. N. (H)
10.	Láncok (karláncok, bokaláncok, hasláncok)	egyik vagy mindkét végén az utolsó jelezhető láncszem, vagy a végkarika	F. N. (H)
11.		vagy a hosszról függően	F. N. H
12.	Medálok, függelékek	a fenék vagy a hátlap vagy a fül	F. N.
13.	Nyakkendőtűk	a test belső része	F. N.
14.	Óra karkötő	a zárószervezet	F. N. (H)
15.		a másik rész	F.
16.	Óratokok	a test	F. N. (H)
17.	Szíjas órák	a test	F. N.
18.	Zárószervezetek	a zárttest mindkét része	F. N. (H)
19.	Csószerű tárgyak	a perem	F. N.
20.	Dobozok	az oldalrész széle, fenék vagy láb	F. N. (H)
21.	Edények	a fenék vagy a perem	F. N. (H)
22.	Evőeszközök	a test vagy a nyél	F. N. (H)
23.	Fedők és fedelek	a perem	F. N. (H)
24.	Fogantyúk, nyelek	a test széle vagy pereme	F. N. (H)
25.	Gyertyatartók	a talpázat	F. N. (H)
26.		a többi alkatrész	F.
27.	Hengeres tárgyak	a fenék vagy a perem	F. N. (H)
28.	Huzalszerű tárgyak	a test széle	F. N.
29.	Keretek	a keret széle vagy a fenék	F. N. (H)
30.	Lemezszerű tárgyak	a test széle vagy pereme	F. N.
31.	Nem szabályos geometriájú tárgyak	a test	F. N. (H)
32.		a többi alkatrész	F.



33.	Poharak, serlegek	a fenék, talpazat vagy a perem	F. N. (H)
34.	Rúdszerű tárgyak	a test széle vagy talp	F. N.
35.	Szerszámok	a test	F. N. (H)
36.		a többi rész vagy alkatrész	F.
37.	Szobrok, kisplasztikák	a talpazat vagy a test	F. N.
38.	Talpazatok	a test széle vagy a perem	F. N.
39.	Tányérok, korongok	a fenék vagy a perem	F. N.
40.	Tűszerű tárgyak	a test szélén	F. N.

6. melléklet az 508/2017. (XII. 29.) Korm. rendelethez

**A 27. § (2) bekezdése szerinti minőségtanúsító bizonylat (certifikát)**

Budapest Főváros Kormányhivatala  
Minőségi Tanúsítvány

1. A fémjelzést kérő neve:
2. A vizsgálatra bemutatott nemesfém tárgy
  - 2.1. megnevezése:
  - 2.2. azonosító jelzése:
  - 2.3. származási helye:
  - 2.4. anyaga:
  - 2.5. tömege:
3. A bemutatott nemesfém tárgy hivatalosan megállapított finomsága: .....ezrelék.

*E tanúsítvány a nemesfém tárgyakkal kapcsolatos hatósági feladatokról és hatósági eljárási szabályokról, valamint a nemesfém tárgyak készítésének és díszítésének szabályairól szóló 508/2017. (XII. 29.) Korm. rendelet 6. mellékletében foglaltak alapján került kiállításra.*

A minőségi tanúsítvánnyal ellátott nemesfém tárgyat fémjelzési szempontból egyenértékűnek kell tekinteni a magyar fémjellel ellátott nemesfém tárggyal.

**A Kormány 509/2017. (XII. 29.) Korm. rendelete  
a nemzetközi forgalom számára ideiglenesen megnyitott repülőtéren közlekedő légi járművek  
határforgalmi ellenőrzésével, a nemzetközi forgalomban közlekedő vasúti és vízi járművek menet  
közbeni ellenőrzésével, valamint a munkavégzés céljából határátkelőhelyen kívül történő határátlépéssel  
kapcsolatos kiegészítő eljárási rendelkezésekről**

A Kormány az Alaptörvény 15 cikk (3) bekezdésében biztosított eredeti jogalkotói hatáskörében, az Alaptörvény 15. cikk (1) bekezdésében meghatározott feladatkörében eljárva a következőket rendeli el:

**1. A nemzetközi forgalom számára ideiglenesen megnyitott repülőtéren a nemzetközi forgalomban  
közlekedő légi járművek határforgalmi ellenőrzésével kapcsolatos kiegészítő eljárási rendelkezések**

- 1. §**
- (1) A nemzetközi határforgalom számára ideiglenesen megnyitott repülőtéren a nemzetközi forgalomban közlekedő légi jármű elhagyását, a légi járműbe való beszállást, valamint áru ki- és berakodását az általános rendőrségi feladatok ellátására létrehozott szerv és – az Európai Unió valamely tagállamába irányuló légi járat kivételével – a vámhatóság ellenőrzi.
  - (2) A nemzetközi határforgalom számára ideiglenesen megnyitott repülőtéren a nemzetközi forgalomban közlekedő belső légi járat elhagyása, a légi járműbe való beszállás, valamint áru ki- és berakodása esetén az ellenőrzés mellőzhető.
  - (3) A légi járműnek az (1) bekezdésben meghatározott repülőtérről történő indítása esetén a határforgalmi és – az Európai Unió valamely tagállamába irányuló légi járat kivételével – a vámellenőrzést követően ellenőrizni kell a szükséges hatósági engedélyt.

**2. A nemzetközi forgalomban közlekedő vasúti és vízi járművek menet közbeni ellenőrzésével  
kapcsolatos kiegészítő eljárási rendelkezések**

- 2. §**
- (1) Nem menetrend szerint közlekedő autóbusszon, vasúti és vízi járművön történő menet közbeni ellenőrzés kérelemre engedélyezhető.
  - (2) Az Európai Uniónak a schengeni vívmányokat nem teljeskörűen alkalmazó tagállamával közös határszakaszon történő menet közbeni ellenőrzést a megyei rendőrfőkapitány engedélyezi.
  - (3) Az Európai Unióban fennálló tagsággal nem rendelkező állammal közös határszakaszon történő menet közbeni ellenőrzést a megyei rendőrfőkapitány a vámhatóság parancsnokával együttesen engedélyezi.
  - (4) A kérelmet a menet közbeni ellenőrzés tervezett időpontja előtt legalább tizenöt nappal a megyei rendőr-főkapitánysághoz kell benyújtani. A megyei rendőr-főkapitányság a benyújtott kérelemről a (3) bekezdésben foglalt esetekben haladéktalanul értesíti a hatáskörrel és illetékességgel rendelkező vámhatóságot.

- 3. §**
- (1) A menet közbeni ellenőrzésre irányuló – a 2. § (1) bekezdése szerinti – kérelemnek tartalmaznia kell
    - a) a kérelmező
      - aa) természetes személy állampolgárságát, úti okmányának számát, vagy
      - ab) jogi személy, illetve jogi személyiséggel nem rendelkező szervezet bírósági bejegyzésének vagy nyilvántartásba vételének számát;
    - b) a jármű útvonalát, a határátlépés tervezett helyét, idejét;
    - c) a jármű típusát, forgalmi rendszámát, színét, vízi jármű esetén lajstromozását és nevét;
    - d) a járművezető nevét, születési helyét, idejét, lakcímét, állampolgárságát, úti okmányának számát;
    - e) az utasok számát, állampolgárságát, valamint
    - f) az értesítési címet (postai cím, telefon- vagy telefaxszám).
  - (2) Az eljáró hatóság határozathozatal helyett a kérelmezővel hatósági szerződést köthet.
  - (3) A menet közbeni ellenőrzés akkor engedélyezhető, ha
    - a) az nem veszélyezteti a rendőrség – és a 2. § (3) bekezdésében foglalt esetben a vámhatóság – jogszabályban meghatározott feladatainak ellátását, továbbá
    - b) előzetesen megállapodásban rögzítik a menet közbeni ellenőrzés rendjét, valamint a kérelmező kötelezettségvállalását arra vonatkozóan, hogy a menet közbeni ellenőrzéssel járó többletköltségeket a menet közbeni ellenőrzést követő nyolc napon belül a rendőrség – és a 2. § (3) bekezdésében foglalt esetekben a vámhatóság – részére, a megállapodásban rögzített számlájára átutalja.

### **3. A munkavégzés céljából határátkelőhelyen kívül történő határátlépéssel kapcsolatos kiegészítő eljárási rendelkezések**

- 4. §**
- (1) Nemzetközi szerződés alapján a határátkelőhelyen kívüli munkavégzés céljából történő határátlépést a schengeni vívmányokat nem teljeskörűen alkalmazó európai uniós tagállammal közös határszakaszon a megyei rendőrfőkapitány engedélyezi.
  - (2) Nemzetközi szerződés alapján a határátkelőhelyen kívüli munkavégzés céljából történő határátlépést nem európai uniós tagállammal közös határszakaszon a megyei rendőrfőkapitány a – hatáskörrel és illetékességgel rendelkező – vámhatóság parancsnokával együttesen engedélyezi.
  - (3) A kérelemnek – a nemzetközi szerződés eltérő rendelkezésének hiányában – tartalmaznia kell a határátlépés tervezett helyét, idejét, a munkavégzés helyét, célját, időtartamát, a munkát végző személyek nevét, lakcímét, úti okmányának számát, a visszalépés tervezett helyét, várható időpontját.

### **4. Záró rendelkezések**

**5. §** Ez a rendelet 2018. január 1-jén lép hatályba.

**6. §** Ez a rendelet a személyek határátlépésére irányadó szabályok uniós kódexéről (Schengeni határ-ellenőrzési kódex) szóló, 2016. március 9-i 2016/399/EU európai parlamenti és tanácsi rendelet végrehajtásához szükséges rendelkezéseket állapít meg.

*Orbán Viktor s. k.,  
miniszterelnök*

## **A Kormány 510/2017. (XII. 29.) Korm. rendelete a kikötő, komp- és révátkelőhely, továbbá más hajózási létesítmény létesítéséről, használatbavételéről, üzemben tartásáról és megszüntetéséről**

A Kormány a víziközlekedésről szóló 2000. évi XLII. törvény 88. § (1) bekezdés p) pontjában kapott felhatalmazás alapján, az Alaptörvény 15. cikk (1) bekezdésében meghatározott feladatkörében eljárva a következőket rendeli el:

### *I. FEJEZET ÁLTALÁNOS RENDELKEZÉSEK*

#### **1. A rendelet hatálya**

- 1. §**
- (1) E rendelet hatálya a kikötő, úszóműves kikötőhely, komp- és révátkelőhely, úszóműállítás, hajóhíd, veszteglőhely, vízisportpálya, vízi repülőtér, hajókiemelő berendezés (a továbbiakban együtt: hajózási létesítmény) létesítésére, használatbavételére, fennmaradására, üzemben tartására, átalakítására, a rendeltetéstől eltérő használatára, megszüntetésére terjed ki.
  - (2) E rendelet hatálya nem terjed ki
    - a) a szükségkikötőre,
    - b) a hajózási hatóság által hivatalból kijelölt veszteglőhelyre és sportpályára,
    - c) a 20 m-t el nem érő hosszúságú úszólétesítmény kiemelésére szolgáló berendezésre.
  - (3) E rendelet rendelkezéseit a Magyar Honvédség honvédelmi célú hajózási létesítményeire külön jogszabályban megállapított eltérésekkel kell alkalmazni.

## 2. Értelmező rendelkezések

### 2. §

E rendelet alkalmazásában

1. *csónakkikötő*: csak csónakok fogadására alkalmas kikötő, amelyben 50 csónaknál több nem helyezhető el,
2. *hajóállás*: egy mértékadó hosszúságú úszó létesítmény kikötésére alkalmas kikötőrész (ezen belül egymás mellé köthető úszólétesítmények száma/szélessége a kikötő hatósági engedélyében kerül meghatározásra),
3. *hajóhíd*: úszó létesítmények – hídként összeállított és szolgáltató – együttese, közúti vagy vasúti forgalom víziúton keresztirányban történő átvezetésre,
4. *hajókiemelő berendezés*: úszólétesítmények vízből történő kiemelésére, illetve vízrebocsátására szolgáló berendezés (pl. sólyapálya, hajóemelőmű, szárazdokk),
5. *határvonal*: a kijelölt vízterületet határoló egyenes,
6. *jégmentes időszak tavon*: a jég elolvadásával kezdődő, és a hártýajég part menti megjelenésével záródó időszak,
7. *kedvtelési célú kikötő*: áru- és utasforgalmat nem bonyolító, ipari tevékenységet nem végző, sportolási, kedvtelési célú tevékenységre, kishajók és csónakok kiemelésére vagy vízre tételére, kiszolgálására, tárolására szolgáló kikötő,
8. *kereskedelmi kikötő*: áruk hajó-part vagy hajó-hajó vagy hajó-vasúti, illetve hajó-közúti jármű közti ki-, illetve behajózására, be-, ki-, illetve átrakására, be-, illetve kitérítésére, raktározására, a kapcsolódó logisztikai szolgáltatások területére, és a kikötőn belül megvalósult közlekedési kapcsolatok létesítményeire, továbbá utasok ki-, illetve beszállítására, valamint úszó létesítmények veszteglésére szolgáló kikötő,
9. *kikötőeszköz*: úszó létesítmények kikötését, rögzítését (parthoz, más úszó létesítményhez, vízi létesítményhez) biztosító berendezés,
10. *kompátkelőhely*: közúti/vasúti jármű átkelését biztosító vízijármű kikötésére, és a közúti, illetve vasúti pályával való összekötésre szolgáló kikötőhely,
11. *köteles komp*: nem szabadon közlekedő (kötélpályás) komp,
12. *létesítmény*: parti és vízterület, továbbá egy vagy több építmény (műtárgy, épület) közös rendeltetésű együttese,
13. *pályajel*: a Hajózási Szabályzatban vagy hajósoknak szóló hirdetményben előírt, illetve a hajózási hatóság által jóváhagyott, a vízisportpályán folytatott tevékenységet irányító, vagy segítő jelzés, vagy jelzésként meghatározott objektum (pl. vízijármű),
14. *révátkelőhely*: gyalogos átkelő forgalmat kiszolgáló vízijármű kikötésére szolgáló kikötőhely,
15. *Ro-Ro-kikötő*: közúti/vasúti járművek ki- és behajózására, várakozására, kereskedelmi eljárásaira, a járművekkel kapcsolatos egyéb szolgáltatásokra szolgáló kikötő,
16. *sarokpont*: a kijelölt vízterület szomszédos határvonalainak metszéspontja,
17. *személykikötő*: utasforgalomra szolgáló kereskedelmi kikötő, amely lehet
  - 17.1. hajóállomás, ahol a személyek hajóra, illetve hajóról partra jutását egy vagy több úszóművön keresztül biztosítják,
  - 17.2. kiépített partfalú kikötő, ahol közvetlenül a partfalhoz lehet kikötni,
18. *úszóműállítás*: parthoz vagy egyéb módon rögzített úszóművel kialakított, úszólétesítmények tartózkodására szolgáló és úszóműves kikötőhelynek nem minősülő veszteglőhely,
19. *úszóműves kikötőhely*: olyan kikötőhely, amelynél az úszólétesítmények az utasok be- és kiszállása (hajóállomás) vagy rakodási műveletek (úszóműves rakodóhely) céljából a parthoz tartósan kikötött és kikötőeszközökkel ellátott úszóműhöz köthetnek ki. Az úszóműves kikötőhely lehet önálló hajóállomás vagy kikötő része,
20. *úszóműves rakodóhely*: olyan kikötőhely, amelynél az úszólétesítmények úszóműhöz köthetnek ki és ott rakodási műveleteket végezhetnek,
21. *üzemi kikötő*: úszólétesítmények építésével, karbantartásával, javításával, átalakításával és bontásával összefüggő tevékenység végzésére szolgáló kikötő,
22. *vízijármű vízterületen történő tárolása*: üzemen kívüli vízijármű tárolása céljára kialakított vízterületen történő raktározása,
23. *vízi repülőtér*: légi jármű fel- és leszállására, illetve vízen való mozgására, álló helyzetben való kiszolgálására, veszteglésére kijelölt és biztosított vízterület,

24. *vízisportpálya*: a hajózási hatóság által sportolásra, kedvtelésre vagy egyéb vízi rendezvény tartására kijelölt vízterület, amely lehet
- 24.1. *zárt vízisportpálya*: a nem kedvtelési célú vízijárművek, továbbá fürdés elől tartósan vagy ideiglenesen elzárt és megjelölt vízterület,
- 24.2. *nyílt vízisportpálya*: kedvtelési célú közlekedésre kijelölt, de nem zárt vízterület,
25. *zárt vízterület*: az illetékes hajózási hatóság által valamely tevékenység végzésére engedélyezett, és jelekkel kijelölt vízterület, amelyen – az engedélyben meghatározott úszó létesítményen, illetve személyeken kívül – vesztegelni, tartózkodni és közlekedni tilos.

### 3. Az eljárások általános szabályai

- 3. §** (1) A hajózási létesítmények létesítéséhez, használatbavételéhez, üzemben tartásához, fennmaradásához, átalakításához, rendeltetéstől eltérő használatához, továbbá megszüntetéséhez – a 4. § (1) bekezdésében meghatározott kivétellel – a hajózási hatóság engedélye szükséges.
- (2) Hajózási hatósági eljárások:
- elvi létesítési engedélyezési eljárás,
  - létesítési engedélyezési eljárás,
  - használatbavételi engedélyezési eljárás,
  - üzemben tartási engedélyezési eljárás,
  - fennmaradási engedélyezési eljárás,
  - rendeltetéstől eltérő használati engedélyezési eljárás,
  - megszüntetési engedélyezési eljárás,
  - adatváltozás átvezetése.
- (3) Hajóhíd, úszóműállás, úszóműves rakodóhely, hajóállomás, veszteglőhely, vízisportpálya, vízi repülőtér tekintetében az e) pont kivételével a (2) bekezdésben meghatározott eljárásokat – a (2) bekezdés e) pontja kivételével – kell lefolytatni.
- 4. §** (1) A hajózási hatóság engedélye nélkül végezhető:
- hajózási létesítmény olyan felújítása (karbantartása), amely nem jár együtt a létesítmény rendeltetésszerű használatának korlátozásával, és nem okoz eltérést a létesítési és használatbavételi engedélyben foglaltakhoz képest,
  - az engedélyezett tevékenységnek megfelelő műszaki jellemzőkkel és paraméterekkel rendelkező elem cseréje,
  - a létesítési engedélyben megállapított geometriai méretek visszaállítása (kivéve külön jogszabály szerint engedélyköteles vízimunka).
- (2) A hajózási hatóság engedélye nélkül végezhető munkát az üzemeltető előzetesen köteles bejelenteni a kikötő használatbavételét engedélyező hajózási hatóságnak.
- 5. §** (1) Az engedély iránti kérelmet a kérelmező írásban vagy elektronikus úton terjeszti elő.
- (2) A kérelmet a hajózási hatóság által rendszeresített formanyomtatványon a következő adattartalommal kell benyújtani
- kérelmező értesítési címe (telefon/fax, e-mail-cím),
  - kérelemmel érintett, illetve szomszédos ingatlan ingatlan-nyilvántartási adatai (tulajdoni lap, helyszínrajz),
  - a 2. pont szerinti ingatlanok földrajzi koordinátái (EOV, GPS, folyamkilométer),
  - korábbi hatósági eljárásokra utalás (eljáró hatóság megnevezése, eljárás tárgya, határozat száma),
  - tervdokumentációt készítő tervező adatai, amennyiben tervdokumentáció kerül benyújtásra (neve, címe, tervezői jogosultságának száma),
  - mellékletek felsorolása.
- 6. §** Ha e rendelet előírja a kérelmező létesítési, bontási, fennmaradási, rendeltetésmódosítási jogosultságának igazolását, a jogosultság igazolható különösen:
- hajózási létesítmény létesítésének, illetve fennmaradásának kérelmezése esetén az érintett földrészletre vonatkozó tulajdonjogát- (kezelői, tartós földhasználati jogát) feltüntető ingatlan-nyilvántartási tulajdoni lap egy hónapnál nem régebbi hiteles másolatával, hagyatékátadó végzéssel, bírósági vagy államigazgatási

határozattal, illetőleg a tulajdonjogának (kezelői, tartós földhasználati jogának) az ingatlan-nyilvántartásba való bejegyzésére alkalmas szerződéssel, illetve – haszonélvezettel terhelt ingatlan esetében – a haszonélvező hozzájáruló nyilatkozatával vagy az ezt pótló jogerős bírósági ítélettel,

- b) az a) pont alá nem tartozó minden egyéb munka esetében a tulajdonjogra (kezelői, tartós földhasználati jogra) vonatkozó nyilatkozatával és – haszonélvezettel terhelt ingatlan esetében – a haszonélvező hozzájáruló nyilatkozatával vagy az ezt pótló bírósági ítélettel,
- c) idegen tulajdonban álló ingatlanon történő létesítés esetében az ingatlannal rendelkezni jogosult hozzájáruló nyilatkozatával vagy az ezt pótló bírósági ítélettel, illetőleg a kisajátítási eljárás útján megszerzett ingatlan birtokba adását vagy a kisajátítási határozat azonnali végrehajtását elrendelő határozattal,
- d) közös tulajdonban álló ingatlanon történő létesítés, illetve fennmaradás kérelmezése esetében, a tulajdonostárs hozzájáruló nyilatkozatával vagy az ezt pótló bírósági ítélettel,
- e) a hajózási létesítmény területén vagy azt 50 m-nél kisebb távolságra megközelítő nyomvonalas létesítmény üzemben tartójának nyilatkozatával.

- 7. §**
- (1) Ha az e rendeletben előírt követelményeket műszakilag nem vagy aránytalanul nagy költséggel lehet megvalósítani, a hajózási hatóság a létesítmény üzemeltetését korlátozhatja.
  - (2) A hajózási létesítményt, illetőleg annak bármely részét csak a létesítési (fennmaradási) és használatbavételi, üzemben tartási engedélyben meghatározott, továbbá a rendeltetésének megfelelő célra és úgy szabad használni, hogy az egészséget, az élet- vagy közbiztonságot, a vízi közlekedés biztonságát ne veszélyeztesse, biztosítsa a vízi közlekedés akadálytalanságát és a legkisebb mértékű környezetterhelést és igénybevételt idézze elő.
  - (3) A hajózási hatóság az érdekelteket az engedély nélküli tartósan eltérő használat megszüntetésére kötelezheti.
  - (4) A hajózási létesítményeket az engedélyező hatóság tartja nyilván.

## II. FEJEZET

### A HAJÓZÁSI LÉTESÍTMÉNYEKSEL KAPCSOLATOS EGYES HAJÓZÁSI HATÓSÁGI ELJÁRÁSOK

#### 4. Az elvi létesítési engedély

- 8. §**
- (1) A hajózási létesítményre vonatkozó létesítési, illetőleg a rendeltetés megváltoztatása iránti kérelem benyújtása előtt, annak elhelyezésére, általános kialakítására, a műszaki, geometriai jellemzőire, illetőleg új rendeltetése megvalósíthatóságára, továbbá az azzal kapcsolatos szakmai követelmények jogszabályban meghatározott előírásoktól eltérő műszaki megoldásának előzetes tisztázására elvi létesítési engedély kérhető.
  - (2) Üzemelő vagy építés alatt álló – e rendelet hatálya alá tartozó – kikötő, átkelőhely 1000 méteres körzetében tervezett kikötőre/átkelőhelyre minden esetben elvi engedélyt kell kérni.
  - (3) Az elvi létesítési engedélyt a hajózási hatóságtól kell kérni.
- 9. §**
- (1) Elvi létesítési engedély iránti kérelem elbírálásához a kérelmező építési jogosultságának igazolása nem szükséges.
  - (2) Az elvi létesítési engedély iránti kérelem benyújtása során – annak tartalmától függően – igazolni kell a tervezési jogosultságot.
  - (3) Az elvi létesítési engedély iránti kérelemhez mellékelni kell a tervezett műszaki megoldás előtervét és műszaki leírását az 1. és 2. melléklet szerinti tartalommal.
- 10. §**
- Az elvi létesítési engedély iránti kérelem elbírálása során a hajózási hatóság vizsgálja, hogy
- a) a tervezett hajózási létesítmény megfelel-e a jogszabályokban előírt szakmai és műszaki követelményeknek, illetőleg az azoktól eltérően tervezett műszaki megoldás engedélyezhető-e,
  - b) a tervezett hajózási létesítmény elhelyezése, rendeltetése és kialakítása megfelelő-e, illetve alkalmas-e a rendeltetés szerű használatra.
- 11. §**
- (1) Az engedély hatályának időtartama nem haladhatja meg az egy évet. Az engedély időbeli hatálya, ha a vonatkozó jogszabályok időközben nem változtak meg, egy ízben legfeljebb egy évvel meghosszabbítható.
  - (2) Az elvi létesítési engedély alapján építési munka nem végezhető.
  - (3) Az elvi létesítési engedély a létesítési engedély megadását illetően a hajózási hatóságot az (1) bekezdésben foglaltak keretei között és az (5) bekezdés figyelembevételével köti azokban a kérdésekben, amelyekről az elvi

létesítési engedélyben kifejezetten rendelkezett, kivéve, ha a vonatkozó jogszabályok a létesítési, engedélyezési eljárás megindítását megelőzően megváltoztak.

- (4) Az elvi létesítési engedély hatályát veszti, ha a véglegessé válásától számított egy év elteltéig nem kérnek létesítési engedélyt a létesítményre, illetve az igénybe venni tervezett területre időközben létesítési engedélyt adtak ki.
- (5) Ugyanazon területre több elvi létesítési engedély is kiadható.

## 5. A létesítési engedélyezési eljárás

- 12. §**
- (1) A kérelmet írásban vagy elektronikus úton lehet benyújtani.
  - (2) A létesítési engedélyt a (3) bekezdésben foglaltak figyelembevételével a megvalósítani kívánt létesítmény egészére kell kérni.
  - (3) Több megvalósulási szakaszra bontott építkezés esetében az egyes szakaszokban megépítendő létesítményre, illetőleg rendeltetésszerű és biztonságos használatra önmagukban alkalmas létesítményrészekre szakaszonként külön-külön is lehet létesítési engedélyt kérni, a létesítmény egészének általános helyszínrajzában bemutatva a létesítményrészt.
- 13. §**
- (1) A létesítési engedély iránti kérelem benyújtása során az alábbiakat kell igazolni:
    - a) a kérelmező építési jogosultságát;
    - b) azt, hogy a tervezett műszaki megoldás megfelel a vonatkozó jogszabályoknak, valamint a tervező a terv készítéséhez szükséges tervezői jogosultsággal rendelkezik, továbbá a vonatkozó nemzeti szabványtól eltérő műszaki megoldás alkalmazása esetén a szerkezetnek, eljárásnak vagy számítási módszernek a szabvánnyal való legalább egyenértékűségét, illetve azt, hogy az építmény tervezésekor alkalmazott műszaki megoldás megfelel az építményekkel szemben támasztott általános követelményeknek;
    - c) azt, hogy a létesítménnyel érintett ingatlanon üzemelő vagy tervezett közművek üzemben tartói a szolgáltatást biztosítják, illetve elutasító nyilatkozat esetén a közműkiváltó műszaki megoldás lehetőségét.
  - (2) A létesítési engedély iránti kérelemhez mellékelni kell:
    - a) a tervezett hajózási létesítményre vonatkozó mellékletekben meghatározott tartalmú műszaki tervdokumentációt 3 példányban, nyilatkozatot a tervezett üzemeltetési formáról;
    - b) helyszínrajzot:
      - ba) a parti területre az ingatlanügyi hatóság által kiadott, három hónapnál nem régebbi térképmásolat alapján,
      - bb) a vízterületek vonatkozásában a mellékletek szerint,
      - bc) a helyszínrajzokon a létesítéssel érintett területek határát meghatározó pontokat ábrázolni és koordinátáit [EOV, GPS (legalább négy ponton), folyamkilométer] megadni szükséges,
      - bd) a helyszínrajzhoz az eredeti térképlap másolatát csatolni kell.
  - (3) A több megvalósulási szakaszra bontott létesítés esetében csak az első szakasz engedélyezése iránti kérelemhez kell helyszínrajzot csatolni és a későbbiek során csupán a korábban becsatolt helyszínrajzra kell utalni, megjelölve, hogy az azon feltüntetett több létesítményrész közül melyik létesítményrész kerül megépítésre. Ha azonban a későbbi szakaszban a helyszínrajztól eltérően kívánják a létesítményt elhelyezni, a kérelemhez módosított helyszínrajzot kell csatolni.
  - (4) A műszaki tervdokumentációt a hajózási hatóság felhívására elektronikus kapcsolattartás esetén is papír alapon kell benyújtani. A számítógépes adatrögzítés módjáról a hajózási hatóság honlapján közleményt tesz közzé, a közleményt a Magyar Közlöny mellékleteként megjelenő Hivatalos Értesítőben is közzé kell tenni.
- 14. §**
- A hajózási létesítmények műszaki tervdokumentációját az építési előírásokban meghatározott általános követelményeknek és az adott létesítményre vonatkozó előírásoknak megfelelő módon, a létesítmény jellegétől függően az 1., 2. és 3. mellékletben meghatározott előírások szerint kell elkészíteni.
- 15. §**
- (1) Az engedély iránti kérelem elbírálása során a hajózási hatóság köteles meggyőződni arról, hogy
    - a) a kérelmező rendelkezik-e építési jogosultsággal,
    - b) a tervezett építkezés, a helyszínrajz és a hajózási létesítmény műszaki tervei megfelelnek-e a mellékletekben megállapított feltételeknek, illetőleg az azoktól eltérő tervezett műszaki megoldás engedélyezett vagy engedélyezhető-e,



- c) a hajózási létesítménnyel érintett földrészlet a helyénél, rendeltetésénél, kialakításánál és méreteinél fogva alkalmas-e a tervezett létesítmény elhelyezésére, valamint a földrészlet a településrendezési tervnek, illetőleg a jogszabályoknak megfelelő kialakítása megtörtént-e,
  - d) a létesítmény rendeltetészerű használhatóságához szükséges járulékos építmények, illetőleg közlekedési, közmű- és energiahálózathoz való csatlakozás megvalósítása biztosított-e,
  - e) a tervezőként megjelölt szerv, illetőleg személy rendelkezik-e a tervezés tárgya szerinti tervezői jogosultsággal.
- (2) A hajózási hatóság az engedély kiadását megtagadja, ha a tervezett hajózási létesítmény a 13. és 14. §-ban foglalt követelményeknek nem felel meg, vagy a helyi településrendezési tervvel és szabályokkal ellenkezik.

- 16. §**
- (1) A hajózási hatóság a létesítési engedély megadása esetén a határozat véglegessé válása után az engedélyezésre benyújtott műszaki tervek egy példányát az engedélyező hatóság tervnyilvántartásában helyezi el, egy példányát pedig engedélyezési záradékkal a kérelmezőknek kiadja. A hajózási hatóság az engedélyes kérelmére a műszaki terv azon további példányait is ellátja engedélyezési záradékkal, amelyeket a kérelmező e célból nyújtott be.
  - (2) A hajózási hatóság a létesítési engedély megtagadása esetén a műszaki terv egy példányát visszatartja, a további példányait pedig a kérelmezőknek kiadja.
  - (3) A létesítési engedély véglegessé válásáról szóló értesítés ingatlanügyi hatóságnak történő megküldésekor az ingatlanügyi hatóság – az általa kiadott engedélynek megfelelően – a hajózási létesítmények által érintett terület művelési ágát a hajózási hatósági határozatnak megfelelően hivatalból bejegyzi.

- 17. §**
- (1) A létesítési engedély a véglegessé válásának napjától számított két év elteltével hatályát veszti, kivéve, ha a létesítést ez alatt az idő alatt megkezdték és a tervnek megfelelően végzik. Az elsőfokú hajózási hatóság a létesítési engedély hatályát
    - a) a kérelmező – engedély hatályának lejártá előtt benyújtott – kérelmére mindaddig, amíg az engedély megadásakor fennálló szabályok vagy körülmények időközben nem változtak meg, egy-egy évre ismételtlen – de legfeljebb 5 év teljes tartamra – meghosszabbíthatja,
    - b) új eljárásban bírálja el, ha a kérelmező elmulasztotta a létesítési engedély hatályát – annak lejártá előtt – az a) pont alapján meghosszabbíttatni és az építmény a 19. § szerinti használatbavételi engedély megadására még nem alkalmas.
  - (2) A kérelmező csak a véglegessé vált létesítési engedély és az ahhoz tartozó – engedélyezési záradékkal ellátott – helyszínrajz és műszaki tervek alapján, az engedély hatályának időtartama alatt, továbbá a saját felelősségére és veszélyére építkezhet.
  - (3) A létesítési engedély jogosultja helyébe a jogutódja léphet.

- 18. §**
- (1) A létesítési engedélytől és az ahhoz tartozó helyszínrajztól és műszaki tervektől való eltéréshez a hajózási hatóság engedélye szükséges, kivéve azt az eltérést, amely
    - a) nem érinti a létesítmény helyszínrajzi elhelyezését, rendeltetését, és
    - b) nem változtatja meg befogadó vagy teljesítő képességét, geometriai paramétereit, és
    - c) nem változtatja meg az alkalmazott berendezéseket,
    - d) nem létesítési vagy építési engedélyköteles.
  - (2) Az eltérés engedélyezése iránti kérelemhez az eltérés jellegétől függően
    - a) a helyszínrajzi elhelyezés változása esetén módosított helyszínrajzot,
    - b) a módosított műszaki tervrészletet,
    - c) a műszaki leírás változása esetén, módosított műszaki leírást kell csatolni.
  - (3) A hajózási hatóság újonnan készített – teljes körű – műszaki tervek bemutatására kötelezheti a kérelmezőt, ha a módosítás az engedélyezett műszaki tervek több részletére terjed ki.
  - (4) Az eltérés engedélyezése során – az eltérés jellegétől függően – a létesítési engedély visszavonható, és egyidejűleg új létesítési engedély adható ki.
  - (5) A létesítési engedély nem váltja ki a jogszabály alapján kötelező egyéb engedélyeket, különösen
    - a) a vízjogi engedélyt,
    - b) az épületekre az építési engedélyt (illetve az elvi építési engedélyt),
    - c) környezetvédelmi engedély alapján létesíthető, üzemeltethető hajózási létesítmény esetén a véglegessé vált környezetvédelmi engedélyt,

- d) termőföld vagy belterületi, de mezőgazdasági művelés alatt álló föld felhasználásával járó építési tevékenység esetén az ingatlanügyi hatóság más célú hasznosításhoz adott engedélyt.

## 6. A használatbavételi engedély

- 19. §** (1) A létesítési engedélyhez kötött hajózási létesítmény csak használatbavételi engedély alapján vehető használatba és üzemeltethető a továbbiakban.
- (2) A hajózási hatóság a használatbavételi engedélyben a hajózási létesítmény üzemben tartását az alábbi időtartamra engedélyezi:
- hajóállomásnál, egyéb úszóműves kikötőhelynél, vízisportpályánál, vízi repülőtérenél, úszóműállásnál és hajóhídnál 5 évre,
  - kiépített partfalú kikötőnél, komp- és révátkelőhelynél, csónakkikötőnél és veszteglőhelynél 10 évre.
- (3) A használatbavételi engedélyt a kérelmezőnek a hajózási hatóságtól a használatbavétel előtt kell kérnie.
- (4) Több megvalósulási szakaszra bontott építkezés esetében az egyes szakaszokban megépített – rendeltetésszerű és biztonságos használatra önmagukban alkalmas – létesítményrészekre szakaszonként külön-külön is lehet használatbavételi engedélyt kérni.
- (5) Ha a használatbavételi eljárást megelőzően a létesítmény vagy egyes berendezései, létesítményrészei műszaki átadásra kerülnek, akkor erről az engedélyező hatóságot 8 nappal azt megelőzően értesíteni kell. A hajózási hatóság a műszaki átadáson – szükség esetén – részt vesz és megállapításait közli, melyeket a használatbavételi engedély kiadásakor figyelembe kell venni.
- 20. §** (1) A használatbavételi engedély iránti kérelemnek tartalmaznia kell:
- a létesítmény helyének és rendeltetésének megjelölését, illetőleg a hajózási létesítmény megnevezését,
  - a létesítési engedély számát és keltét és azt, hogy az 5. § (2) bekezdés szerinti adatlapban meghatározottakban változás nem történt,
  - kikötő esetében az üzemeltetési formát.
- (2) A kérelem benyújtásakor igazolni kell:
- azt, hogy az építési munkát a létesítési engedélynek, az ahhoz tartozó helyszínrajznak és műszaki terveknek, továbbá az esetleg engedélyezett eltérésnek megfelelően, a szakmai, minőségi és biztonsági előírások megtartásával szakszerűen végezték, valamint az építmény rendeltetésszerű és biztonságos használatra alkalmas,
  - ha a hajózási létesítményt a véglegessé vált és végrehajtható létesítési engedélytől, valamint a jóváhagyott műszaki tervdokumentációtól eltérően alakították ki, de az eltérés a 4. § (1) bekezdés előírásai szerint nem engedélyhez kötött, a felelős műszaki vezető eltérést ismertető nyilatkozatát,
  - a közműcsatlakozás megtörténtét.
- (3) A kérelemhez mellékelni kell
- a megvalósulási tervdokumentációt 3 példányban, valamint az engedélyezési eljárásba bevonandó szakhatóságok száma szerint további 1-1 példányban,
  - azoknál a hajózási létesítményeknél, amelyekre jogszabály üzemeltetési szabályzatot vagy kikötőrendet (együtt szabályzat) ír elő, a kérelemhez csatolni kell a jóváhagyott szabályzatot vagy annak tervezetét.
- (4) Több megvalósítási szakaszra bontott hajózási létesítmény megvalósult részének használata és üzemben tartása érdekében a hajózási hatóság az érintettet a használatbavételi engedély iránti kérelem és mellékleteinek benyújtására kötelezheti.
- 21. §** (1) A használatbavételi engedély iránti kérelem elbírálása során a hajózási hatóság vizsgálja:
- az engedélyezési tervben foglaltakat és
  - a közműcsatlakozás megtörténtét, valamint
  - azt, hogy
    - az építési munkát a létesítési engedélynek, az ahhoz tartozó műszaki tervdokumentációnak, továbbá az esetleg engedélyezett eltérésnek megfelelően végezték-e el, valamint
    - a létesítmény a létesítési engedélyben megjelölt rendeltetésének megfelelő és biztonságos használatra alkalmas állapotban van-e.

- (2) A használatbavételi engedély csak akkor adható meg, ha a létesítmény a 19–20. §-ban foglalt követelményeknek megfelel.
- (3) A használatbavételi engedély visszavonásig, illetve a létesítmény megszüntetéséig hatályos.

- 22. §**
- (1) A használatbavételi engedély megadásáról hozott határozatnak tartalmaznia kell:
    - a) a biztonságos használatot nem veszélyeztető kisebb hibák és hiányosságok esetében – határidő kifizetésével – a megállapított hibák és hiányosságok megszüntetése érdekében szükséges további munkálatok elvégzésére vonatkozó kötelezést,
    - b) az üzemben tartási jogosultság időtartamát, valamint annak meghosszabbítására való kötelezettséget.
  - (2) A hajózási hatóság a használatbavételi engedély megadását az észlelt hibák és hiányosságok megszüntetéséig – az egész létesítményre vagy annak egy részére – a hiányosságok jellegétől függően megtagadhatja és a létesítmény használatbavételét megtilthatja.
  - (3) A még befejezetlen létesítmény rendeltetésszerű és biztonságos használatra önállóan alkalmas részére vagy az (1) bekezdés b) pontjában meghatározott esetben ideiglenes használatbavételi engedély adható. Ilyen esetben a végleges használatbavételi engedély csak a létesítmény teljes befejezése után adható ki.

### 7. A fennmaradási engedély

- 23. §**
- (1) Ha a hajózási létesítményt (létesítményrész) engedély nélkül vagy az engedélytől eltérő módon (a továbbiakban: szabálytalanul) létesítették, a hajózási hatóság arra – az építető vagy a létesítménnyel rendelkezni jogosult kérelme alapján – fennmaradási engedélyt ad, ha a szabályossá tétel feltételei fennállnak vagy megteremthetők és a létesítő létesítési jogosultságát igazolta.
  - (2) A hajózási hatóság az építetőt – kérelem hiányában – a fennmaradási engedély iránti kérelem benyújtására felhívhatja vagy az eljárást hivatalból lefolytathatja.
  - (3) A fennmaradási engedély az (1) bekezdésben foglaltak érvényesítése mellett kiadható akkor is, ha
    - a) a hajózási létesítmény, létesítményrész átalakítással szabályossá tehető, vagy
    - b) a szabálytalansággal okozott érdeksérelem jelentéktelen, közérdeket nem sért, vagy a hajózási hatóság által meghatározott határidőn belül elhárítható.
  - (4) Ha az építető az értesítés szerinti határidőig nem nyújtja be a fennmaradási engedély iránti kérelmét, illetőleg az azzal kapcsolatos hiánypótlási felhívásnak a megadott határidőben nem tesz eleget, vagy a szabályossá tétel érdekében szükséges munkálatok elvégzését a kötelezett nem vállalja, a hajózási hatóság a létesítmény bontását elrendeli.
  - (5) A hajózási hatóság az eljárás során
    - a) megvizsgálja, hogy az (1) és (4) bekezdés szerint a fennmaradási engedély megadásának feltételei fennállnak-e vagy megteremthetők-e,
    - b) a feltételek megléte esetén értesíti az építetőt a fennmaradási engedély feltételeiről és jogkövetkezményeiről, egyidejűleg legfeljebb 60 napon belüli határidő kifizetésével a fennmaradási engedély iránti kérelem benyújtására hívja fel.
  - (6) A fennmaradási engedély egyben a hajózási létesítményre vonatkozó használatbavételi engedély is, amennyiben ennek feltételei fennállnak. A létesítményre vonatkozó fennmaradási engedély megadásával egy időben a hajózási hatóságnak rendelkeznie kell a létesítmény befejezésére vonatkozó továbbépítésről is. A hajózási létesítmény építési munkáinak teljes befejezése után a 19. §-ban foglaltak szerinti használatbavételi engedélyezési eljárást kell lefolytatni.
  - (7) A meghatározott idő elteltét, illetőleg az engedély visszavonását követően, továbbá ha a fennmaradási engedélyben előírt átalakítási kötelezettséget nem teljesítették, a hajózási létesítményt, létesítményrészét az engedélyesnek kártalanítási igény nélkül le kell bontania. Az átalakítási kötelezettség elmulasztása esetén a hajózási hatóság a lebontást elrendeli.
  - (8) Ha a szabálytalanul megépített hajózási létesítményre, létesítményrészre fennmaradási engedély nem adható, a hajózási hatóság elrendeli
    - a) a szabályossá tétel érdekében szükséges munkálatok elvégzését, vagy
    - b) ha a létesítmény fennmaradása átalakítással sem engedélyezhető, a lebontását.
  - (9) A szabálytalanul létesített hajózási létesítménnyel, létesítményrészrel kapcsolatban elrendelt átalakítást vagy bontást az ingatlan tulajdonosa (haszonélvezője, használója) köteles végrehajtani.

- 24. §** (1) A fennmaradási engedély iránti kérelem benyújtásakor a 13. §-ban meghatározottakon kívül igazolni kell, hogy a létesítményt a vonatkozó szakmai, minőségi előírások megtartásával, szakszerűen építették meg, és az a rendeltetésszerű és biztonságos használatra alkalmas.
- (2) A fennmaradási engedély iránti kérelemmel benyújtott helyszínrajzon és a műszaki terveken a tényleges – még befejezetlen létesítmény (létesítményrész) esetében pedig a további tervezett – állapotot is ábrázolni kell.
- (3) Kikötő esetében a tulajdonosnak nyilatkoznia kell az üzemeltetési formáról.
- 25. §** (1) A fennmaradási engedély iránti kérelem elbírálása során a hajózási hatóság vizsgálja különösen, hogy a megépített létesítmény (létesítményrész)
- a) megfelel-e a hatályos jogszabályokban foglalt követelményeknek, illetve
- b) átalakítással szabályossá tehető-e.
- (2) Létesítési jogosultság hiányában a fennmaradási engedély iránti kérelmet el kell utasítani, a létesítmény bontását és az eredeti állapot helyreállítását el kell rendelni. Amennyiben a fennmaradási engedély kiadásának egyéb feltételei fennállnak és a kérelmező igazolja, hogy az ügyben a tulajdonjog rendezése vagy jognyilatkozat pótlása iránt keresetet indított, a hajózási hatóság az engedélyezési eljárást kérelemre a peres eljárás jogerős lezárásáig felfüggesztheti.
- (3) A fennmaradási engedély akkor adható meg, ha a hajózási hatóság a szabálytalanul megépített hajózási létesítmény (létesítményrész) átalakítását vagy elbontását nem rendeli el. A fennmaradási engedély kiadására irányuló eljárás során egyébként a létesítési és a használatbavételi engedélyezési eljárásra vonatkozó rendelkezéseket kell megfelelően alkalmazni.
- (4) Amennyiben a hajózási hatóság a létesítmény rendeltetésének engedély nélküli megváltoztatását állapítja meg, úgy a létesítmény üzemeltetőjét a rendeltetéstől eltérő használat megszüntetésére kötelezheti.
- 26. §** (1) Ha a hajózási hatóság azt tapasztalja, hogy a szabálytalan hajózási létesítmény korlátozza vagy veszélyezteti a víziközlekedést, illetve annak műszaki állapota miatt alkalmatlan a biztonságos üzemelésre, az üzemben tartót kötelezi
- a) a létesítmény üzemeltetésének ideiglenes vagy végleges megszüntetésére, vagy
- b) a létesítmény egy részének vagy egészének átépítésére, javítására, korszerűsítésére.
- (2) A hajózási hatóság akkor is kötelezi az üzemben tartót a hajózási létesítmény átépítésre, javításra, korszerűsítésre, ha
- a) a létesítmény eltér a létesítési és használatbavételi engedélyben foglaltaktól, vagy
- b) a létesítmény műszaki jellemzői eltérnek az érvényben levő előírásoktól.

## **8. Az üzemben tartási engedély**

- 27. §** (1) A hajózási létesítmény a használatbavételi engedélyben meghatározott időszak lejártát követően csak üzemben tartási engedély birtokában üzemeltethető.
- (2) A hajózási hatóság az üzemben tartási engedélyt a 19. § (2) bekezdésében foglalt időtartamra adja ki.
- (3) A hajózási hatóság – a hajózási létesítmény műszaki állapotától és üzemeltetési körülményeitől függően – rövidebb üzemben tartási határidőt állapíthat meg.
- (4) A létesítmény vizsgálatának eredményeként a hajózási hatóság a hajózási létesítmény üzemben tartásának további engedélyezéséről dönt.
- (5) Ha az üzemben tartási engedély időbeli hatálya lejárt, illetőleg az ellenőrzés során a hajózási hatóság az üzemben tartást megtiltotta, a hajózási létesítmény üzemét mindaddig szüneteltetni kell, amíg a hajózási hatóság – újabb vizsgálat eredményeként – a további üzemelést engedélyezi.
- 28. §** (1) Az üzemben tartási engedélyezési eljárás kérelemre indul.
- (2) Az üzemben tartási engedély iránti kérelemnek az 5. § (2) bekezdésében foglaltakon kívül tartalmaznia kell a használatbavételi, illetve – ha ilyen már kiadásra került – a legutóbbi üzemben tartási engedély kiadása óta elvégzett engedélyhez és bejelentéshez nem kötött munkálatok rövid leírását.
- 29. §** A kérelem elbírálása során a hajózási hatóság vizsgálja, hogy
- a) a hajózási létesítmény megfelel-e a korábbi engedélyben foglaltaknak,
- b) történt-e engedélyköteles átalakítás vagy rendeltetéstől eltérő használat,

- c) a létesítmény egyes elemeinek műszaki állapota megfelel-e a további biztonságos üzemelés feltételeinek,
- d) a létesítmény megfelel-e az egyéb hatályos jogszabályokban előírt feltételeknek.

- 30. §** (1) A hajózási hatóság határozatának tartalmaznia kell
- a) mely elemek esetében szükséges – műszaki, biztonsági okokból – felújítás, átalakítás, javítás, valamint az arra megállapított határidőt, továbbá a létesítményre előírt munkálatok befejezéséig – szükség esetén – előírt korlátozásokat,
  - b) az engedély időbeli hatályát.
- (2) Ha a létesítmény nem felel meg a hatályos jogszabályokban előírt és egyéb biztonsági feltételeknek, a hajózási hatóság a további üzemeltetés feltételeinek megállapításával a létesítmény üzemeltetését az észlelt hiányosságok megszüntetéséig megtiltja.

### **9. A rendeltetéstől eltérő használat engedélyezése**

- 31. §** (1) A hajózási hatósági engedélyhez kötött építési munkával járó, rendeltetés megváltoztatására irányuló engedélyezési eljárásra a létesítési engedélyezési eljárás szabályait kell megfelelően alkalmazni.
- (2) A létesítmény – létesítési engedélyhez nem kötött építési munkával járó, illetve építési munkával nem járó – rendeltetésének megváltoztatására irányuló kérelmet a 6. § megfelelő alkalmazásával a jogosultság igazolása mellett lehet előterjeszteni a hajózási hatóságnál.

- 32. §** A kérelemhez a 31. §-ban foglaltakon túl mellékelni kell a 13. § (2) bekezdés a) pontjában meghatározott tervdokumentációt 3 példányban, illetőleg az eljárásban részt vevő szakhatóságok számától függően további 1-1 példányban.

- 33. §** A kérelem elbírálása során a hajózási hatóság vizsgálja, hogy
- a) a módosított rendeltetésű létesítmény megfelel-e a biztonsági követelményeknek, valamint
  - b) a rendeltetés módosításával létrejövő létesítmény az érintett területen engedélyezhető-e.

### **10. Megszüntetési engedély**

- 34. §** Hajózási létesítmény megszüntetésére vonatkozó eljárást akkor kell lefolytatni, ha
- a) a tulajdonos, illetve az üzemben tartó tevékenységével fel kíván hagyni,
  - b) a hajózási létesítmény nem felel meg a hatályos jogszabályok rendelkezéseinek és a műszaki követelményeknek.

- 35. §** A hajózási létesítmény megszüntetésére vonatkozó kérelemnek tartalmaznia kell
- a) a megszüntetés indokolását,
  - b) a megszűnő létesítmény hiányában bekövetkező helyzet hajózási biztonsági elemzését,
  - c) a megszűnő létesítmény elbontása utáni helyszínrajzot,
  - d) az elbontott létesítményből származó maradványok, anyagok elhelyezésének tervét,
  - e) a területnek a létesítmény létesítése előtti állapotára történő helyreállításának tervét vagy az ettől eltérő megoldás tervét és indokolását.

- 36. §** (1) A kérelem elbírálása során a hajózási hatóság vizsgálja
- a) a létesítmény megszüntetésének hajózási biztonsági következményeit,
  - b) az esetleges további üzemeltetés feltételeit,
  - c) a létesítmény üzemeltetésében érdekeltek véleményét,
  - d) a nemzetközi szerződésekből eredő kötelezettségeket,
  - e) a benyújtott helyreállítási tervet
- és határoz a megszüntetés engedélyezéséről.
- (2) Abban az esetben, ha azt nemzetközi szerződéses kötelezettségből következően a hajózási létesítményt fenntartani célszerű, illetve kötelező, a hajózási hatóság tájékoztatja a közlekedésért felelős minisztert.

- 37. §** Ha a hajózási hatóság a megszüntetést engedélyezi, a határozatnak tartalmaznia kell:
- a környezet rehabilitáció során történő kialakításának főbb paramétereit,
  - a munkálatok elvégzésének – szükség esetén szakaszokra bontott – határidejét.

### III. FEJEZET

#### AZ EGYES LÉTESÍTMÉNYEKRE VONATKOZÓ KÜLÖN SZABÁLYOK

#### **11. A kikötőre, valamint a komp- és révátkelőhelyre, továbbá a hajókiemelő berendezésre vonatkozó részletes szabályok**

**38. §** E fejezet alkalmazásában:

- partfal*: a rakpart víz felőli oldala, amely lehet
  - függőleges,
  - részűs partélú,
  - úszóelemes,
  - támaszlopos,
- rakpart*: az úszólétesítmények kikötésére szolgáló partrész.

**39. §** A létesítési engedélyezési tervnek – a 13. § (1) bekezdésében foglaltakon kívül – tartalmaznia kell:

- a kikötő, illetve átkelőhely létesítésének célját (pl. kereskedelmi, ipari, személy-, kedvtelési célú hajók számára szolgáló kikötő, kompátkelés),
- átnézeti térképet (1:10 000-tól 1:25 000-ig méretarányban),
- a kikötő/átkelőhely és a hajókiemelő berendezés telepítési helyszínrajzát 1:2000–1:5000 méretarányban, amely tartalmazza a tervezett létesítményeket a meglévő és bontásra előirányzott létesítményekkel együtt, valamint 1:200–1:500 méretarányban a jellemző keresztmetszvényeket,
- a kikötő vízterületének, valamint a hozzá kapcsolódó víziút 500-500 m (az átkelés esetében annak tengelyétől mért 200-200 m, ha az átkelés jeleit ennél nagyobb távolságban kell elhelyezni, akkor az elhelyezés távolságáig) hosszú (tavon széles) szakaszának, hajókiemelő berendezés partterületét határoló (a kiemelésre szolgáló) vízterület 100 m szélességű (ha a meder ennél kisebb szélességű, akkor a teljes mederszélességre kiterjedő) mélységvonalas helyszínrajzát a hajózási kisvízszint (HKV) és a hajózási nagyvízszint (HNV), a legnagyobb vízszint (LNV) és a legmagasabb jeges vízszint megjelölésével, amelyen a mélységvonalakat a vízterületre előírt kitérés tervnek megfelelően kell alkalmazni,
- talajmechanikai szakvéleményt,
- a létesítéshez szükséges ingatlan földnyilvántartási adatokat (ingatlan-nyilvántartási szemlét),
- a kikötő térségére jellemző vízmérce alap- és vízállásadatait országos rendszerben (nulla pont magassága, LKV, HKV, KÖV, HNV, LNV, MÁSZ) meghatározottak szerint,
- tavi kikötő esetében az uralkodó széljárás meghatározását,
- a kikötő/átkelőhelyet használó úszólétesítmények főméreteit (hossz, szélesség, legnagyobb merülés),
- a kikötő/átkelőhely kapcsolatát, a közúti, vasúti pályával, csővezetékekkel,
- a kikötő építményeinek tervét és leírását, valamint véglegessé vált hatósági engedélyeit,
- tervezői nyilatkozatot a hajózási építményeknek a műszaki leírásban megfogalmazott tevékenységre való műszaki alkalmasságáról.

#### **12. Úszóműves rakodóhelyre, hajóállomásra, úszóműállásra, hajóhídra, veszteglőhelyre, vízisportpályára és vízi repülőtérrre vonatkozó részletes szabályok**

**40. §** Úszóműves rakodóhelyre, hajóállomásra, úszóműállásra, hajóhídra, vízisportpályára, vízi repülőtérrre és veszteglőhelyre

- nem vonatkoznak a 4. és 7. alcímben és – a veszteglőhely kivételével – a 10. alcímben foglaltak,
- e rendelet egyéb előírásait a 40–43. §-ban és a 2. mellékletben foglaltak szerint kell alkalmazni.

**41. §** A létesítési engedélyezési tervnek, a legfeljebb egy nyilvántartásra nem kötelezett úszóműből álló úszóműállás kivételével – az 5. § (2) bekezdésében és a 13. § (1) bekezdésében foglaltakon kívül – tartalmaznia kell:

- a) az általános helyszínrajzot és a létesítmény elhelyezésének műszaki terveit;
- b) a létesítmény vízterületének, valamint a víziút hozzá kapcsolódó 500-500 m hosszú szakaszának mélységvonalas helyszínrajzát;
- c) a helyi vízmérce alapadatait (ha nincs, akkor a legközelebbi országos vízmérce alapadataira vonatkoztatott helyi adatokat): helye, 0 pont magassága, legkisebb vízállás, legnagyobb vízállás;
- d) a létesítmény részét képező és azt használó úszó létesítmény jellemző adatait;
- e) az üzemeltetési rend tervét (ha a hajózási létesítményre azt jogszabály előírja, akkor a külön jogszabályban meghatározottak szerint);
- f) úszóműves rakodóhely, hajóállomás, nyilvántartásba vételre kötelezett úszóművekből álló úszóműállítás és hajóhíd esetében:
  - fa) a csatlakozó partél előntési vízszintjét,
  - fb) közúti kapcsolót,
  - fc) az úszólétesítményen – a vízbe esett személyek kimentésére – elhelyezett mentőeszközöket,
  - fd) az úszólétesítmények kikötési helyeinek, közlekedési útjainak és munkahelyeinek (munkaterület) megvilágítását,
  - fe) az alkalmazott úszólétesítmények (veszélyhelyzetben könnyen oldható) kikötését és az illetéktelen beavatkozástól való védelmét.

**42. §** A 28. §-ban foglaltaktól eltérően az úszóműves rakodóhely, a hajóállomás, a nyilvántartásba vételre kötelezett úszóművekből álló úszóműállítás, a hajóhíd, a vízisportpálya és a vízi repülőtér üzemben tartási engedélyének (időszakos szemle) kiadását kell kérelmeznie a létesítmény üzemben tartójának akkor is, ha az engedélyezett létesítmény

- a) megbontást, vagy eltávolítást követően – a használatbavételi engedélyben foglaltak szerint – visszahelyezésre kerül,
- b) a létesítmény területén történt hajózási balesetet követően 8 napon belül.

**43. §** A hajózási létesítmény üzemeltetője – e rendelet egyéb előírásain kívül – a következő esetekben köteles bejelentést tenni az engedélyező hatóságnál:

- a) a létesítmény üzemképességét befolyásoló esemény,
- b) úszóműves rakodóhely, a hajóállomás, a nyilvántartásba vételre kötelezett úszóművekből álló úszóműállítás, a hajóhíd, a vízisportpálya és a vízi repülőtér megbontása vagy eltávolítása,
- c) hajózási baleset,
- d) az üzemeltetés megszüntetése.

### 13. Csak csónakok fogadására alkalmas kikötőkre vonatkozó részletes szabályok

- 44. §**
- (1) A csónakkikötők hatósági eljárásaira az 5–8. alcímben és a 10. alcímben foglaltak kell alkalmazni.
  - (2) A csónakkikötő üzemeltetője vagy tulajdonosa a kiadott engedélyben szereplő adatokban bekövetkezett változást köteles az engedélyező elsőfokú hajózási hatóság részére 8 napon belül bejelenteni.
  - (3) A hajózási hatósági engedély iránti kérelemmel kapcsolatban az 5. §-ban előírtak szerint kell eljárni.
  - (4) Az építési, bontási, fennmaradási, rendeltetésmódosítási jogosultság igazolása és az értesítendő adatok beszerzése során a 6. § szerint kell eljárni.
  - (5) Engedélyhez kötött tevékenységekkel kapcsolatban a 3. §-ban foglaltakat kell alkalmazni.

**45. §** A létesítési engedélyezési tervnek – a 13. §-ban foglaltaktól eltérően – tartalmaznia kell

- a) a kikötő létesítésének célját,
- b) átnézeti térképet (1:10 000-tól 1:25 000-ig méretarányban),
- c) a kikötőről telepítési helyszínrajzot kell benyújtani (1:2000–1:5000 méretarányban) amely tartalmazza a kikötő tervezett létesítményeit a meglévő, és bontásra előirányzott létesítményekkel együtt,
- d) a kikötő vízterületének, valamint a hozzá kapcsolódó víziút 200-200 m hosszú, tavon 200 m-es sugarú körbe eső szakaszának mélységvonalas helyszínrajzát,
- e) a létesítéshez szükséges ingatlan földnyilvántartási adatait (telekkönyvi szemléjét),
- f) tavi kikötő esetében az uralkodó széljárás meghatározását,
- g) a kikötő megközelíthetőségének leírását,

- h) a kikötő építményeinek tervét és leírását, valamint véglegessé vált hatósági engedélyeit,
- i) tervezői nyilatkozatot a műszaki leírásban megfogalmazott tevékenységre való műszaki alkalmasságáról és az egyes építmények előírásoknak, szabványoknak való megfeleléséről.

#### IV. FEJEZET

#### ZÁRÓ RENDELKEZÉSEK

- 46. §** (1) Ez a rendelet 2018. január 1. napján lép hatályba.
- (2) Hatályát veszti a kikötő, komp- és révátkelőhely, továbbá más hajózási létesítmény létesítéséről, használatbavételéről, üzemben tartásáról és megszüntetéséről szóló 50/2002. (XII. 29.) GKM rendelet.

*Orbán Viktor s. k.,*  
miniszterelnök

#### 1. melléklet az 510/2017. (XII. 29.) Korm. rendelethez

#### **A kikötőre, valamint a komp- és révátkelőhelyre, továbbá a hajókiemelő berendezésre vonatkozó követelmények**

A kikötőnek, az átkelőhelynek és a hajókiemelőnek az alábbi követelményeknek kell megfelelnie:

1. Geometriai méretek, elhelyezés
  - 1.1. A medencés kikötő helyét úgy kell kiválasztani, hogy a zajló jég a medencébe ne hatolhasson be, árvízlevonuláskor a kikötő teljes védettséget nyújtson, a szél és hullámozás hatása a kikötőben közlekedő és veszteglő hajók számára a legkisebb legyen.
  - 1.2. A nagyhajók fogadására szolgáló kikötő vízterületének fenékszintjét (a továbbiakban: KFSZ) a kikötővel kapcsolódó víziútra érvényes HKV-hez – a víziút osztályának megfelelően megállapított vízmélység alatt 0,4 m-re kell megállapítani (KFSZ = HKV – előírt hajóútmélység – 0,4 m).  
Kishajók fogadására szolgáló kikötő vízmélységét a – hajózási hatóság által elfogadott – mértékadó kishajók merülésének figyelembevételével kell megállapítani. A hajófenékmeder távolságnak – HKV-nél – el kell érnie a 0,4 m-t.  
Az előírt vízmélységet a medence területén kikötésre, veszteglésre és közlekedésre használt teljes vízterületen biztosítani kell.
  - 1.3. A nagyhajók közlekedésére szolgáló (beleértve az ipari) folyami medencés kikötő bejárati csatornáját a víziút olyan szelvényébe kell tervezni, amelyben a sodorvonal (HKV-nél) a tervezett kikötő partoldala közelében van.
  - 1.4. A nagyhajók közlekedésére szolgáló, illetve az ipari (folyami) medencés kikötő bejárati csatornájának tengelye és a folyó sodorvonala által bezárt szög a 30 fokot, a hajózási nagyvízszintnél – a bejárati csatorna szelvényében – mért 2,2 m/s-nél nagyobb vízsebesség esetén a 15 fokot nem haladhatja meg.
  - 1.5. A nagyhajók közlekedésére szolgáló, bejárati csatornával rendelkező, medencés kikötőben a bejárati csatorna mélységének (BCM) – figyelembe véve az iszapteret – el kell érnie a kikötő vízterületének fenékmélységére előírt mélység alatt legalább 0,2 m-t (BCM = HKV – előírt hajóútmélység – 0,6 m).
  - 1.6. A nagyhajók közlekedésére szolgáló kikötő bejárati csatorna szélességét – a HKV alatt az előírt hajóútmélységet 0,2 m-rel meghaladó mélységben – legalább 40 m-ben kell megállapítani (ettől indokolt esetben meglévő tavi kikötőnél a hajózási hatóság eltérést engedélyezhet).
  - 1.7. A nagyhajók közlekedésére szolgáló medencés kikötőben kialakított fordítóhelyet úgy kell kialakítani, hogy abba a fogadni kívánt legnagyobb hosszúságú hajó hosszának legalább 1,2-szeresét elérő átmérőjű kör beírható legyen (a medencére előírt vízmélységben).
  - 1.8. A szabadfolyású folyószakaszhoz kapcsolódó, nagyhajók közlekedésére szolgáló vagy ipari és kereskedelmi medencés kikötőben mederbe fektetett műtárgyat, keresztező létesítményt elhelyezni csak a létesítési tervben engedélyezett mederfenék szintje alatt 5 m úrszelvényt megtartva szabad; a műtárgy fedetlen részellel nem létesíthető.



- 1.9. A nagyhajók közlekedésére szolgáló kikötő méreteit úgy kell megállapítani, hogy a rakpart mellé egyidejűleg annyi hajó állhasson, amennyi a tervezett forgalom lebonyolításához szükséges, és a kikötőben a hajóközlekedés zavartalan legyen. A rakpart hossza a rakodóhoz egyszerre álló áru- vagy személyszállító hajók teljes hosszának legalább 1,2-szerese kell, legyen.
  - 1.10. A rakpart, illetve az ipari kikötő kezelőpartjának szintmagasságát legalább a HNV felett 0,5 m magasságban – az országos közforgalmú és a nemzetközi jelentőségű belföldi kikötőknél („E” kikötőknél) a mértékadó árvízszint felett legalább 0,5 m-rel – kell kialakítani. A rakpartot – a ki- és berakodásra kerülő áruk figyelembevételével – többszintesen is ki lehet alakítani, ekkor az első mondatban meghatározott feltételt a legmagasabb szint vonatkozásában kell alkalmazni.
  - 1.11. A tavi kikötőnél a móló felső szintjének megállapításakor a hajózási idényben előforduló legnagyobb vízszinten kívüli – a zónába sorolás szerinti – legnagyobb hullámmagasságot is figyelembe kell venni.
  - 1.12. Csatornakikötők, valamint duzzasztott szakaszon létesített kikötők rakpartmagasságát a – csak kishajók fogadására alkalmas kikötők kivételével – legnagyobb duzzasztási vízszint felett legalább 1,0 m-re kell kiépíteni.
  - 1.13. Függőleges kikötő partfal (beleértve az ipari kikötő kezelő partját) felső éléből (illetve függőleges síkjából) párkány, konzol vagy egyéb létesítmény – amely a hajókat veszélyeztetheti – nem állhat ki; a rakodó-berendezés pályája és a partél között legalább 1,0 m távolságot, az ott elhelyezett tartószerkezet széle és a part éle között legalább 0,6 m távolságot kell biztosítani.
  - 1.14. A hajók kikötésére szolgáló partfalakra és fogadó pillérekre kikötőbakokat, kikötőkarikákat kell elhelyezni olyan számban, hogy a hajók kikötése minden vízállásnál biztonságosan legyen elvégezhető. A bakok egymástól való távolsága a nagyhajózás által használt kikötőkben 25–30 m. A függőleges partfalba épített, valamint a rézsűben elhelyezett bakoknak süllyesztett kivitelűeknek kell lenniük.
  - 1.15. A nagyhajók fogadására szolgáló kereskedelmi kikötők függőleges kikötőpartfalain a parti bakok függélyében úszó bakokat vagy függőlegesen 1,6–2,0 méterenként kikötőhorgokat, bakokat kell elhelyezni. Teljes partfalmagasságban használható úszó bak beépítése esetén, a parton nem kötelező bakok beépítése.
  - 1.16. Az 1.15. pontban meghatározottaktól eltérő kikötőkben, a kikötőt használó hajók kötélbak elosztása szerint kell a baktávolságot megválasztani.
  - 1.17. A téli és a menedék (szükség) kikötői célokra is használt kikötő vízmélységét a hajózási hatóság előzetes előírása alapján, egyedileg kell megállapítani.
  - 1.18. A pillérsoros kikötő – a kishajó fogadására alkalmas kikötők kivételével – pilléreinek magasságát, a hajózási nagyvízszint felett legalább 2 m-re, egymástól való távolságát – a fogadni tervezett úszó létesítmények hosszának megfelelően – legalább két feltámaszkodási pontot biztosítva kell tervezni.
  - 1.19. A közúti járművek hajóra rakására vagy onnan kirakására szolgáló kikötő és kompátkelés tervezett üzemenyi vízállástartományában, a behajózást biztosító híd lejtőszöge nem haladhatja meg a 8%-ot. A lejáróút mentén – személyek szállítására is szolgáló kikötőnél – legalább 1,1 méter széles járdákat kell az utasok részére biztosítani. A járda szegélyére eltávolíthatóan beépített korlátot kell felszerelni vagy optikai sávval kell biztosítani a gyalogos forgalom elválasztását.
  - 1.20. Határkikötőnek, illetve a határkikötő veszteglőhelyének alkalmasnak kell lennie a víziút osztályának megfelelő mértékadó hajó, illetve hajókaraván (megbontás nélküli) kikötésére és a határvizsgálat idejére történő veszteglésére.
2. Terhelhetőség
- 2.1. A talajkutató fúrásokat a létesítménnyel összhangban a vonatkozó szabályok szerint kell végezni.
  - 2.2. Tavi kikötő hullámverésnek kitett részeit rézsűburkolattal kell ellátni.
  - 2.3. A nagyhajók kikötésére szolgáló kikötőbakokat öntöttvasból vagy acélköpennyel ellátott vasbetonból kell készíteni, és a talaj minőségétől függően legalább 1 m<sup>3</sup>-es alap (beton) tömbben kell elhelyezni. Feltöltött talaj esetében a kikötőbakokat ki kell horgonyozni. A bakok széle függőleges partfal esetében legalább 30 cm, rézsús partnál legalább 80 cm távolságra kell, hogy legyen a partéltől.
  - 2.4. A bakok geometriai méreteit a „Belvízi hajók műszaki felügyeleti előírásai”-ban a hajókra meghatározottak szerint kell megállapítani.
  - 2.5. Az úszó bakot úgy kell kialakítani, hogy a kötél megfeszült állapotában is követni tudja a vízszint változását. Az üzemen kívül helyezett úszó bakot lezuhanás, illetve a megszorult úszó bakot elmozdulás ellen biztosítani kell.

- 2.6. Pillérsoros kikötő pilléreit bármely irányú dinamikus (horizontális) terhelésre is kell méretezni (a fogadni tervezett terhelt úszólétesítmény legnagyobb tömegét és a hajó 5 km/h sebességgel történő bármely irányú ütközését figyelembe véve).
  - 2.7. Az átkelő és a Ro-Ro rakodó bejáró útjának (rámpának) az átkelőhely forgalmi terhelésére alkalmasnak, továbbá a komp, illetve Ro-Ro hajó kikötése során keletkezett súrlódás miatt fellépő igénybevételekkel, valamint a víz és a jég romboló hatásával szemben ellenállónak kell lennie.
  - 2.8. Az átkelő és a Ro-Ro rakodó bejáró útjával (rámpával), valamint az ahhoz vezető utakkal szemben támasztott műszaki követelmények tekintetében a közúti közlekedésre és a vízügyre vonatkozó előírások betartandók.
  - 2.9. Köteles kompoknál a kompötél feszítésére, illetőleg rögzítésére szolgáló csörlőt és kötélbaktot rendeltetésüknek megfelelő szilárdsággal kell kialakítani, és betonlapba ágyazva kell elhelyezni mindkét parton.
  - 2.10. A ferdepályás hajókiemelőnek (sólya) – a fogadni kívánt leghosszabb szokásos hajótestnek megfelelően – kellő számú alátámasztással kell rendelkeznie a szükséges teherelosztás biztosítására, amelyről a tervezőnek a tervben nyilatkoznia kell.
3. Használhatóság
- 3.1. A kikötőt úgy kell tervezni, hogy az megfeleljen a területrendezési és fejlesztési, az építési és biztonsági, a honvédelmi, a vízügyi, a közegészségügyi és a járványügyi, valamint a táj- és környezetvédelmi, katasztrófavédelmi előírásoknak, és – „E”, illetve országos közforgalmú kikötő esetében – a nemzetközi jelentőségű víziutakról szóló európai megállapodás követelményeinek is.
  - 3.2. A kikötőket és rakodókat úgy kell kialakítani, hogy azok szerves kapcsolatban legyenek a szárazföldi közlekedés létesítményeivel.
  - 3.3. A kikötő helyét a víziút mentén ott kell kijelölni, ahol a vízi úthoz gépjármű közlekedésre alkalmas úti, „E” kikötő esetén pedig vasúti csatlakozás is biztosítható.
  - 3.4. A tavi kikötő bejárata közvetlenül a hajóúthoz vagy a kikötőt használó hajók közlekedésére alkalmas mederrészhez csatlakozzon.
  - 3.5. A tervezésnél figyelembe kell venni a kikötőhöz tartozó víziút hordalékviszonyait, a kikötőbejárat, valamint a kikötő feliszapolódásának várható mértékét, amelyet a tervben rögzíteni kell.
  - 3.6. A közúti és vasúti járművek hajóra rakására vagy onnan kirakására szolgáló kikötőben a közúti járművek kiszolgálására, mérlegelésére, átrakására, várakozására alkalmas területet, illetve berendezéseket kell kialakítani.
  - 3.7. Kedvtelési célú vízijárművek részére szolgáló kikötőben az egymás melletti kikötőhelyek kijelölésénél a fogadni tervezett kishajók részére (ha a kikötött kishajó tengelye merőleges a kikötőhelyre) olyan szélességű helyet kell biztosítani, hogy közöttük
    - 6,2 méter testhosszúság alatt legalább 1 méter,
    - 6,2 méter és azt meghaladó testhossz esetén legalább 1,5 méter,
    - 10 méter vagy azt meghaladó testhossz esetén legalább 2 méteroldaltávolság álljon rendelkezésre. Ez alól azok a kikötőhelyek kivételt képeznek, ahol a hajók oldalirányú elválasztására és kikötésére is rendelkezésre áll megfelelő létesítmény (pl. az eredeti létesítmény dokkszerűen van kialakítva).
  - 3.8. Kedvtelési célú vízijárművek részére szolgáló kikötőben a kikötőhelyek megközelítésére szolgáló hajóút szélességét a kikötőhelyet használó hajók hosszának legalább 1,5-szeresére kell tervezni.
  - 3.9. Kedvtelési célú vízijárművek részére szolgáló kikötőhöz tartozóan a helyi önkormányzati rendeletnek megfelelően személygépkocsi parkolót kell biztosítani.
  - 3.10. Kedvtelési célú vízijárművek részére szolgáló közforgalmú kikötőben kikötőhelyeket kell fenntartani a tartósan bérelt kikötőhellyel nem rendelkező kishajók fogadására.
  - 3.11. A ferdepályás hajókiemelőnek (sólya) a fogadni kívánt leghosszabb hajótest sérülésmentes (kellő mértékű és koordinált működésű alátámasztással való) kiemelését kell biztosítani.
4. Teljesítmény
- 4.1. Az országos közforgalmú, az önkormányzati tulajdonú, valamint a nemzetközi jelentőségű víziutakról szóló európai megállapodás szerinti „E” minősítésű kereskedelmi kikötő teljesítményét úgy kell tervezni, hogy az megfeleljen nemzetközi szerződésben vállalt és meghirdetett rakodási feltételeknek; egyéb közforgalmú kikötő esetén a közlekedésért felelős miniszter által meghirdetett teljesítménykövetelményeknek.

- 4.2. Az országos közforgalmú, az „E” és a közforgalmú medencés kikötőt telelésre igénybe vehető terület biztosításával kell tervezni.
  - 4.3. A telelés céljára is szolgáló kikötő helyét és befogadóképességét a hajóforgalom biztonsága, továbbá a hajózási idény kihasználhatósága figyelembevételével kell tervezni.
  - 4.4. Az átkelőhely bejáró rámpáját az utasok és a gépjárművek egyidejű ki-, beszállítására alkalmas módon kell tervezni.
5. Biztonság
- 5.1. Telelésre is szolgáló kikötő céljára csak olyan medencét szabad kijelölni, amelyben az úszólétesítmény a zajló jégtől, illetve jégnyomástól védett, illetve védelme megfelelő műtárgyakkal biztosítható.
  - 5.2. Medencés kikötő bejárati csatornájából való ki- és behajózás, valamint a folyami nyíltvízi kikötőnél a hajó mozgásának, várakozásának akadálytalanságát biztosítani kell.
  - 5.3. Medencés kikötő bejárati csatornájának torkolatában a folyón a torkolat felett 300 m és a torkolat alatt 500 m körzetben mederkábelt, medercsövet vagy hasonló műtárgyat olyan mélységben szabad elhelyezni, hogy a hajók horgonyainak használatát ne korlátozza; a fektetési mélységet az ott közlekedő hajótípusoktól, valamint a meder talajától függően külön jogszabályban meghatározottak figyelembevételével a hajózási hatóság állapítja meg. Ha a kikötő a nyomvonalas létesítmény után létesül, akkor üzemeltetési rendjében ezt a tényt figyelembe kell venni, illetve az engedély megtagadható, vagy feltételekhez köthető.
  - 5.4. A folyami nyíltvízi kereskedelmi kikötő feletti vagy alatti csatlakozó folyószakaszon megfelelő veszteglőhelyet kell létesíteni.
  - 5.5. A folyami nyíltvízi kikötő hajózási és vízi létesítményeit zajló jég elleni védelemmel kell ellátni.
  - 5.6. Keskeny folyókon vagy folyószakaszon a folyami nyíltvízi kikötő közelében fordítóhelyet kell biztosítani.
  - 5.7. A hajó és a part között közlekedő személyek részére a függőleges partfalakba hajóállásonként lépcsőt kell beépíteni. Tavi kikötőnél az átcsapó hullámok elsodró hatása ellen hullámtörő falat kell létesíteni.
  - 5.8. A személykikötőnél a személyforgalom lebonyolításához – beleértve a mozgáskorlátozottak ki- és beszállításához – szükséges berendezéseket is biztosítani kell.
  - 5.9. A kikötőben és a kikötő bejáratában a HSZ előírásai szerinti és a hajózási hatóság által engedélyezett jelzőeszközöket kell elhelyezni.
  - 5.10. A kikötőbakokat a véletlen kötélkiakadás ellen biztosító formára kell kialakítani, azonban a kötél egyszerű kiakasztását biztosítani kell.
  - 5.11. A kikötőben a hajók kikötési helyeit, a közlekedési utakat és a munkahelyeket (munkaterületeket) az egyéb jogszabályokban és szabályzatokban előírt erősségű fényvel kell megvilágítani.
  - 5.12. A kikötő rakpartján, illetve az állandóan nyitott kikötőpontonon a vízbe esett személyek kimentésére a következő (jóváhagyott) mentőeszközöket kell elhelyezni:
    - 5.12.1. nagyhajók fogadására alkalmas kikötőben kikötőhelyenként legalább egy kötéllel ellátott mentőgyűrű, valamint egy személyek mentésére szolgáló csáklya,
    - 5.12.2. személykikötőnél kikötőhelyenként két kötéllel ellátott mentőgyűrű, továbbá tavi és medencés kikötő esetében egy személyek mentésére szolgáló csáklya,
    - 5.12.3. kishajó- és csónakkikötőnél kikötőnként legalább egy kötéllel ellátott mentőgyűrű, továbbá tavi és medencés kikötő esetében egy személyek mentésére szolgáló csáklya, valamint minden egyes mólón, illetve elkülönülő partszakaszon legalább egy kötéllel ellátott mentőgyűrű.A kihelyezett mentőeszközöket jól láthatóan meg kell jelölni és azokat folyamatosan használatra kész állapotban kell tartani. A mentőeszközöket a partéltől 10 méter távolságon belül kell elhelyezni. A személykikötő függőleges partfalánál az utasok ki- és beszállására megnyitott beszállóhelyet legalább 1 méter magas korlátokkal kell a partfal szélétől elválasztani úgy, hogy a korlát és a partél közötti legalább 0,6 m széles járófelület alkalmas legyen a kikötői műveletekhez szükséges munkák biztonságos végzésére.
  - 5.13. A veszélyes áruk rakodására szolgáló kikötőben biztosítani kell a veszélyes áruk nemzetközi belvízi szállításának szabályzatában (a továbbiakban: ADN) a hajók számára előírt biztonsági és környezetvédelmi rendszerek kiszolgálását.
  - 5.14. A veszélyes áruk rakodására szolgáló kikötők raktározási építményeit, területeit úgy kell tervezni és kialakítani, hogy a levegő, a talaj, a felszíni, illetőleg felszín alatti vizek szennyeződése kizárható legyen. Az esetleges környezetszennyezés szakszerű mentéséhez megfelelő anyagokat és eszközöket kell az építményben vagy a területen tárolni.

- 5.15. A veszélyes áruk rakodására szolgáló kikötő tervezésénél az egyéb jogszabályok és szabályzatok tűzvédelemmel kapcsolatos előírásait is meg kell tartani.
- 5.16. A veszélyes áru rakodására szolgáló kikötőt az ADN-ben és az egyéb hajózási jogszabályokban előírt biztonsági távolságok figyelembevételével kell tervezni.
- 5.17. Veszélyes áru rakodására szolgáló kikötőhöz vagy kikötőhelyhez 300 méternél kisebb távolságában nem tervezhető nyíltvízi fordítóhely, másik kikötő bejárata, utasforgalmi építmény (az üzemanyag-szolgáltató, illetve ipari tevékenységet végző helytől tartandó távolságot a hajózási hatóság esetenként állapítja meg).
- 5.18. Veszélyes áru rakodására szolgáló kikötő függőleges partéllal vagy pillérsorral tervezhető. A pillérsor kiegészíthető a kikötés biztonságát segítő úszóművekkel.
- 5.19. A 2. osztályú (pl. cseppfolyósított gáz) veszélyes áru rakodására
- folyami nyíltvízi kikötő nem engedélyezhető, kivéve
  - csatornán vagy duzzasztott folyamszakaszon, ahol a hajózási hatóság elvi létesítési engedélye – és különleges előírásai – szerint kell eljárni.
- 5.20. A 4.3., 6.1., 6.2., 8. osztályú (pl. mérgező, undort keltő, vízzel keveredve robbanó) veszélyes áru rakodására kizárólag medencés kikötő tervezhető, megfelelő környezetvédelmi berendezésekkel. A kikötő területén a szennyezet vízfelület elhatárolására alkalmas eszközt kell üzemkész állapotban tartani.
- 5.21. Gyúlékony folyékony áruk rakodására szolgáló kikötőben
- 5.21.1. a csőcsatlakozást – a vízszennyezés megakadályozása céljából – a hajón vagy a parton – elfolyás ellen biztosítva – kell elhelyezni,
- 5.21.2. a parti rakodóhely és a rakodó irányító központja között hírközlő kapcsolatot kell kiépíteni,
- 5.21.3. a part és a hajók közötti közlekedés céljára szolgáló járókat nem éghető anyagból kell készíteni vagy ilyen anyaggal kell bevonni,
- 5.21.4. a rakodás vezetője számára biztosítani kell a rakodás folyamatának folyamatos áttekintését és az azonnal hatékony beavatkozás eszközszeresét,
- 5.21.5. a rakodó berendezéseket túltöltést megelőző rendszerrel kell ellátni, és biztosítani kell a rakodásnak a partról és a hajóról való leállítás lehetőségét is,
- 5.21.6. a vízbe került gyúlékony folyékony anyagok elfolyásának, szétterjedésének megakadályozására a vízfelület elhatárolására alkalmas eszközt kell üzemkész állapotban tartani (medencés kikötő esetén a bejárat teljes elzárására alkalmasnak kell lennie).
- 5.22. Az 5.20. pont hatálya alá tartozó folyékony anyagok rakodása esetén, közúti vagy vasúti járműbe vagy járműből hajóba vagy hajóból rakodásra szolgáló kikötőben, kikötőhelyen a rakodást állványzatra épített csőrendszeren át kell biztosítani, amely mobil csőrendszerrel csak ideiglenesen váltható ki. Az állványzatot a kikötő árvízi partélétől legalább 1 m távolsáig kell megépíteni, ahonnan elforgatható vagy leszerelhető kialakítást kell alkalmazni a víz feletti szakasz áthidalására.
- 5.23. Pillérsoros kikötőnél biztosítani kell
- a pillérsoron való biztonságos közlekedés lehetőségét,
  - a pillérekén át való partra jutás lehetőségét legalább két helyen,
  - a pillérekén való kikötés lehetőségét.
- 5.24. Minden kereskedelmi kikötőben biztosítani kell a hajón vagy a rakodás során keletkezett árumaradék, továbbá minden kikötőben a hulladék, az olajos fenékvíz, illetve egyéb szennyvíz átvételét és szakszerű kezelését.
- 5.25. A köteles komp felső vezetőkötelét a víziút osztályának függvényében külön jogszabályban foglaltaknak megfelelően kell a víziút felett átvezetni.
- 5.26. Ha a köteles komp vezetőkötele nem alakítható ki az 5.25. alpont szerinti magasságban, akkor olyan vezetőkötelet kell alkalmazni, amely a mederfenékre fekszik és a komp az áthaladáskor szedi azt fel és elhaladását követően leereszti (mélyvezetésű kötél). A nemzetközi jelentőségű víziutakról szóló európai megállapodás szerinti „E” jelű víziúton kötél segítségével közlekedő átkelés nem üzemeltethető, kivéve olyan gépi hajtással rendelkező köteles kompot, amelynek kötele megfelel a külön jogszabályban foglaltaknak.
- 5.27. A felső vezetésű kötél leeresztésének lehetőségét mindkét partról biztosítani kell. Gépi kötélfeszítésnél, illetve leeresztésnél biztosítani kell, hogy áramkimaradás esetén a kötél mindkét parttól kézi beavatkozással is leereszthető legyen.
- 5.28. Köteles komp kötelének parti rögzítési pontja és a kötél által elérhető parti sáv körül biztonsági területet kell kijelölni, amelyen utasok, járművek nem tartózkodhatnak, valamint építmények nem helyezhetők el (ideiglenesen sem).

- 5.29. A köteles komp kötelét olyan távolságra kell elhelyezni a kikötőhelyek tengelyétől, hogy a tervezett üzemelési időszakban előforduló vízállástartományban biztonságosan használható legyen.
- 5.30. Az alacsony vezetésű kompkötél kifeszített állapotát a külön jogszabályban előírt jelzésrendszerrel meg kell jelölni.
- 5.31. A komp kikötőhelyen történő kikötésének alkalmasnak kell lennie a gépjárművek behajózásának biztonságos elvégzésére.
- 5.32. Az ADR hatálya alá tartozó árut továbbító gépjármű akkor szállítható együtt a kompon más járművekkel, ha az azokon szállított veszélyes anyagokat szállító gépjárművek egymás között vagy egyéb járművektől biztonsági távolság tartására vonatkozó előírás nincs, továbbá együvé rakás tilalma alá nem esik; utasok ilyen gépjárművel együtt nem szállíthatók;
- 5.33. Az átkelőhelyen közlekedő motoros hajó részére kikötőmólot vagy kikötőpontot kell létesíteni; az átkelőhely parti bejáratát zárólánccal kell ellátni, és a bejáratnál az „A hajó kikötése előtt a hídra lépni tilos” feliratú táblát kell elhelyezni. Ha a partviszonyok a veszélytelen be- és kiszállást lehetővé teszik, az átkelő közvetlenül a parthoz is kiköthet. Az utasok beszállítására szolgáló kikötőhelyen – annak teljes hosszában – korlátot kell elhelyezni, amelynek kialakítására vonatkozóan a hajózási hatóság rendelkezik.
- 5.34. A kompátkelőhely lejáró útjának közút felé eső végénél sorompót (zárókorlátot vagy záróláncot) kell elhelyezni, és azt üzemzárástól üzemkezdetig, továbbá, ha a komp tartósan nem közlekedik, zárva kell tartani.
- 5.35. A lejáróút mindkét oldalán a vízállás ingadozásának megfelelő számban kikötőbakokat kell elhelyezni. Ha a kikötőbakok az utasokra, a vízijárművekre, vagy a komppal szállított közúti járművek mozgására veszélyt jelentenek, a kikötőbakok a talajszint alá süllyesztett, megfelelő kiképzésű és szilárdságú más berendezéssel is helyettesíthetők.
- 5.36. A gyalogos lejáróút mellé, amennyiben a lejáróút lejtése a 15%-ot meghaladja, korláttal ellátott lépcsőt kell építeni.
- 5.37. Az átkelőhelyen táblát kell elhelyezni, amelyen kompátkelőhely esetében
- a komp hordképességét,
  - a szállítható utasok, járművek, állatok számát,
  - a szállítható járművek megengedett legnagyobb tengelynyomását, és
  - a járművek és állatok szállítására vonatkozó egyéb előírásokat, révátkelés esetében
  - a szállítható utasok számát
- kell feltüntetni.
- 5.38. A határkikötőnek alkalmasnak kell lennie a víziúton a hatályos jogszabályok szerint fuvarozható bármely áruval határvizsgálatra jelentkező úszólétesítmény kikötésére, a határ- és vámvizsgálat idejére történő veszteglésre. Ellenkező esetben a határkikötő üzemben tartójának ezt kiváltó megoldást kell biztosítania.
- 5.39. Független kikötőpartfal vízfelszín alatti részeit a kikötő üzemben tartója köteles 10 évenként megvizsgáltatni és a vizsgálat eredményéről a hajózási hatóságot tájékoztatni.
- 5.40. A ferdepályás hajókiemelő (sólya) gépi és biztonsági berendezéseinek biztosítania kell vészhelyzet (pl. energiaellátási zavar, kötélszakadás, elakadás, megcsúszás) esetén is a balesetveszély-mentes állapotot, továbbá a kiemelési és leeresztési folyamat bármely fázisban történő veszély nélküli megszakíthatóságát.
- 5.41. A ferdepályás hajókiemelő (sólya) veszélyzónáját a munkafolyamatban részt nem vevők számára egyértelmű jelzéssel kell jelölni és az illetéktelenek részéről történő bejárást tiltani.
- 5.42. A ferdepályás hajókiemelőt (sólya) az emelőfelületén (súlyakocsik) mozgatott úszólétesítmény elmozdulás elleni védelmét biztosító rögzítő eszközökkel kell ellátni.
6. Egyéb követelmények
- 6.1. A kikötőben a hajók részére ivóvíz- és áramvételező helyet kell biztosítani.
- 6.2. A kikötőt használók számára megfelelő térvilágítást kell biztosítani. A térvilágítás olyan kell legyen, hogy a munkaterületeket és a közlekedési utakat kellően megvilágítsa, de a kikötőben és a kikötő közelében műveletező hajók számára zavaró hatást ne keltsen. Ha az átkelőhelyen és a személykikötőben a vízijármű napnyugta és napkelte közötti időszakokban is közlekedik, a kikötőhelyet, az utasok tartózkodási helyét, be- és kiszálló helyét, valamint a közlekedési utakat meg kell világítani.
- 6.3. Személykikötőben és átkelőhelyen az utasok részére váróhelyiséget, ivóvízellátást, WC-t és hulladékgyűjtő ládákat, az átkelőhely személyzete részére pedig pihenő és étkező helyiséget, továbbá – szükség esetén – hálólétesítményt kell biztosítani.

- 6.4. Az átkelőhelyen (mindkét parton) és a személykikötőben a menetrend és díjszabás kifüggesztésére alkalmas táblát kell elhelyezni.

2. melléklet az 510/2017. (XII. 29.) Korm. rendelethez

**Úszóműves rakodóhelyre, hajóállomásra, úszóműállásra, hajóhidra, veszteglőhelyre, vízisportpályára és vízi repülőtérré vonatkozó követelmények**

1. Úszóműves rakodóhelyekre és hajóállomásokra vonatkozó kiegészítő előírások
  - 1.1. Nagyhajók fogadására alkalmas hajóállomásoknál a kikötőbakokat öntöttvasból, vagy acélköpennyel ellátott vasbetonból kell készíteni és a talaj minőségétől függően legalább 1 m<sup>3</sup>-es alap (beton) tömbben kell elhelyezni. Az úszóművek kikötését biztosító támgerendáknak és a kialakított támfészkeknek alkalmasnak kell lennie a személykikötőben kiköthető összes úszólétesítmény egyidejű fogadására.
  - 1.2. Az egymás mellé köthető úszólétesítmények maximális számát úgy kell meghatározni, hogy a kapcsolódó víziúton a közlekedést és más hajózási létesítmény biztonságos üzemeltetését a kikötött vízijárművek ne akadályozzák.
  - 1.3. Határkikötőben az úszóműves kikötőhelynek alkalmasnak kell lennie az utasokat szállító és a víziúton szállítható bármely áruval határvizsgálatra jelentkező úszólétesítmény kikötésére és a határvizsgálat idejére történő veszteglésre. Ellenkező esetben a határkikötő üzemben tartójának ezt kiváltó megoldást kell biztosítania.
2. Úszóműállással kapcsolatos kiegészítő előírások
  - 2.1. Nyilvántartásba vételre kötelezett úszóműből álló úszóműállítás
    - 2.1.1. Az úszóműállást úgy kell elhelyezni, hogy a csatlakozó víziúton a közlekedést és más hajózási létesítmény biztonságos üzemeltetését ne akadályozza.
    - 2.1.2. Az úszómű kikötését biztosító támgerendáknak, és a kialakított támfészkeknek, illetve ezek helyett alkalmazott eszközöknek alkalmasnak kell lennie az úszóműálláson kikötött úszólétesítmény biztonságos veszteglésére.
  - 2.2. Nyilvántartásba vételre nem kötelezett úszóműből álló úszóműállítás
    - 2.2.1. A létesítési engedély kérelemhez csatolni kell
      - a) az elhelyezésre tervezett vízterület és a csatlakozó partszakasz helyszínrajzát (1:2000 méretarányban és a csatlakozási pont 300 méteres térsége),
      - b) a rögzítés, megközelítés módját és a közlekedésre szolgáló eszközöket tartalmazó tervet,
      - c) annak bemutatását, hogy az úszóműállítás nem korlátozza, akadályozza a víziközlekedést, illetve az ahhoz kapcsolódó hajózási létesítmények biztonságos használatát, valamint megfelel a Hajózási Szabályzat (a továbbiakban: HSZ) előírásainak,
      - d) a használt víz- (és ha parthoz csatlakozik a part) parti terület tulajdonosának (kezelőjének) hozzájárulását,
      - e) az úszóművön feltüntetett azonosítási adatokat (tulajdonos neve, elérhetősége).
    - 2.2.2. A létesítési és a használatba vételi eljárás (és engedély) összevonható.
    - 2.2.3. Úszóműhöz kötve csak csónak vesztegelhet, illetve az úszóműállítás csak csónak úszóműre emelésére használható.
    - 2.2.4. Az úszóműhöz köthető csónakok számát és a mellékötés helyét a hajózási hatóság állapítja meg.
3. Hajóhíddal kapcsolatos kiegészítő előírások
  - 3.1. Hajóhidat (pl. pontonhíd) nehezen belátható folyószakaszra (pl. kanyarulatba) nem szabad telepíteni, vagy ha az elkerülhetetlen, akkor annak – bármely időjárási körülmények között észlelhető – megjelöléséről gondoskodni kell.
  - 3.2. Hajóhid üzemeltetéséhez a hajózási hatóság által előírt hajózási csatornákon üzemelő VHF rádiót kell biztosítani.
  - 3.3. A hidat és a megközelítés során érintett víziútszakaszt a megfelelő hajózási irányító jelzésekkel kell ellátni (a külön jogszabályban meghatározottak szerint).

- 3.4. Víziúton csak a víziút osztályának megfelelő méretű legnagyobb úszólétesítmény és kötelék biztonságos, napi többszöri áthaladását biztosító nyitható hajóhidat lehet létesíteni.
  - 3.5. Osztályozott és osztályba nem sorolt, de víziközlekedésre megnyitott vízen (külön jogszabályban meghatározottak szerint) a kedvtelési célú vízijárművek áthaladási lehetőségét folyamatosan biztosítani kell (az áthaladásra biztosítandó keresztmetszetet a víz jellegének megfelelően a hajózási hatóság esetenként állapítja meg).
  - 3.6. Nemzetközi és regionális jelentőségű víziúton (a külön jogszabályban meghatározottak szerint) hajóhid csak ideiglenesen (katasztrófavédelmi, vagy közérdekű beruházás végrehajtása célból) létesíthető.
  - 3.7. A hajóhid alatt és felett a vízijárművek várakozására veszteglő és felette fordító helyet kell kijelölni.
  - 3.8. A hajóhid rögzítését úgy kell megoldani, hogy üzemeltetése minden terhelési esetben, üzemelési állapotba, és vízállásnál biztonságos maradjon.
  - 3.9. A híd megvilágítása csak olyan lehet, hogy a vízi közlekedés résztvevői számára zavarást (káprázást, elvakítást) ne okozzon.
4. Vízisportpályával kapcsolatos előírások
- 4.1. Zárt vízisportpályák
    - 4.1.1. Biztosítani kell, hogy az egymás közelében kijelölt pályákon folytatott tevékenységek ne zavarják egymást
      - 4.1.1.1. az egymás mellett kijelölendő pályák között legalább 20 m széles biztonsági sávot kell biztosítani,
      - 4.1.1.2. a biztonsági sáv területe más tevékenység (pl. csónak, fürdőeszköz közlekedése) céljára nem vehető igénybe,
      - 4.1.1.3. vízi repülőtér mellett a biztonsági sáv szélessége legalább 100 m legyen.
    - 4.1.2. A pálya határait 50 méterenként (vagy indokolt esetben kisebb távolságonként) legalább  $0,4 \times 0,25$  méter méretű, a HSZ szerinti A.1. jellel és az ezeket összekapcsoló kötéltre felfűzött sárga színű műanyag bójákkal kell megjelölni; a hajóút felől legalább 3 db radarreflektorral meg kell jelölni; folyón, tavon és duzzasztott bögén, valamint kijelölt pálya esetén a hajóút felőli határvonal mindkét végpontját, illetőleg körülhajózható pálya esetében minden sarokpontját, az A.1. jellel meg kell jelölni és az A.1. jelet éjszakai jelzéssel együtt kell üzemeltetni.
    - 4.1.3. Folyón kijelölt pályánál
      - 4.1.3.1. a pálya víz felőli határa a hajóút szélétől legalább 50 m távolságban, part felőli határa a mindenkori partéltől legalább 20 m-re kerüljön kijelölésre. A pálya kijelölésével nem keletkezhet hajóútszűkület,
      - 4.1.3.2. a part és a pálya part felőli határa között, a pálya megközelítése céljára legalább 10 m széles bejáró utat kell kijelölni.
    - 4.1.4. A pályához vezető utat mindkét oldalán 10 m-enként sárga műanyag bójákkal kell megjelölni.
    - 4.1.5. A pálya határait a parton fürdést tiltó táblákkal is meg kell jelölni.
    - 4.1.6. Vízijárművenként legalább 2500 m<sup>2</sup> vízterületet kell kialakítani.  
A zárt pályán legfeljebb 65 kW teljesítményű, távleállításra alkalmas motoros vízi sporteszköz közlekedése megengedett; ennél nagyobb teljesítmény esetén a pálya méreteit a teljesítmény arányában kell növelni, valamint a megnövelt méretű pályán legfeljebb egy 65 kW-nál nagyobb teljesítményű motoros vízi sporteszköz közlekedhet egyidejűleg. Az alkalmazott motoros vízi sporteszköz teljesítménye az utóbbi esetben sem haladhatja meg a 100 kW-ot.
    - 4.1.7. Eltérő tulajdonságú vízi sporteszközök egyazon pályán történő egyidejű használata tilos.
  - 4.2. Nyílt vízisportpálya
    - 4.2.1. Pálya hajóútszűkület, gázló, kikötőbejárat, nyíltvízi kikötőhely és sűrűn beépített partok közelében nem létesíthető.
    - 4.2.2. Pálya csak közúton megközelíthető helyen jelölhető ki.
  - 4.3. Ideiglenes versenypálya  
Az ideiglenes versenypályán – zárt pálya területén belüli jel kivételével – kizárólag a HSZ vagy a versenyt meghirdető hajósoknak szóló hirdetés által meghatározott jel alkalmazható. A zárt pálya területén alkalmazott jel nem lehet összetéveszthető a HSZ jeleivel. A versenypálya sarokpontjának megjelölésére – ha azt a hajózási hatóság jóváhagyta – veszteglő vízijármű is alkalmazható.

5. Vízi repülőtérral kapcsolatos előírások
  - 5.1. A vízi repülőtér sarokpontjait jól azonosító radarreflektorral és tetőjelként a HSZ szerinti A.1. nappali és éjszakai jelzéssel felszerelt bójával kell jelölni.
  - 5.2. Olyan vízterületen, ahol egyéb közlekedési, munkavégzési vagy fürdési tevékenység nem folytatható, az A.1. nappali és éjszakai jelzés elhagyható.
  - 5.3. A közlekedés korlátozásának minimális szintjére kell törekedni, illetve azt lehetőleg ki kell küszöbölni. Az állandó helyen telepített építményeket, úszólétesítményeket, berendezéseket úgy kell kialakítani, hogy ahhoz közlekedési magatartás-korlátozást ne tegyen szükségessé; a repülőtér méreteinek és elhelyezkedésének illeszkednie kell a víziút főbb jellemzőihez.
6. Veszteglőhellyel kapcsolatos előírások
  - 6.1. Veszteglőhelynek meg kell felelnie a víziút osztályában meghatározott követelményeknek (külön jogszabályban meghatározottak szerint).
  - 6.2. A meder feleljen meg a biztonságos horgonyzás követelményeinek.
  - 6.3. A közelben ne legyen horgonyzást korlátozó műtárgy, létesítmény.
  - 6.4. Lehetőség szerint part mellé kerüljön kialakításra.
  - 6.5. Jogszabályban előírt jelekkel meg kell jelölni.
  - 6.6. Havarialekötő (külön jogszabályban meghatározottak szerint) vagy nagyvízi veszteglőhely esetében parti kikötés lehetőségét biztosítani kell.

3. melléklet az 510/2017. (XII. 29.) Korm. rendelethez

**Csak csónakok fogadására alkalmas kikötőkre vonatkozó követelmények**

1. A kikötőnek az alábbi követelményeknek kell megfelelnie:
  - 1.1. A kikötő parton történő megközelíthetőségének minden esetben biztosítottnak kell lennie. Amennyiben építési engedély köteles épület is kialakításra kerül, abban az esetben a közúti megközelíthetőségnek is biztosítottnak kell lennie.
  - 1.2. A kikötő helyét úgy kell kiválasztani, a szél- és hullámozás hatása a kikötőben közlekedő és veszteglő csónakok számára a legkisebb legyen.
  - 1.3. Tavi kikötőnek és a vízi úthoz csatlakozó bejáratának vízmélysége nem lehet 1 méternél kisebb a HKV-hez viszonyítva.
  - 1.4. Tavi kikötőt megközelítő bejárat csatorna szélessége 3 méternél nem lehet kevesebb. (Nádasban lévő kikötő esetén a hajózási hatóság kisebb szélességet is engedélyezhet.) A kikötő bejáratát – vízi közlekedés irányítására szolgáló jelzésekkel – meg kell jelölni.
  - 1.5. Tavi kikötőben a vendégmólók járószintjét botlásmentesen úgy kell kialakítani, hogy a csónakokba történő ki-beszállás biztonságosan elvégezhető legyen. A vendégmólók járőfelületének szélessége 1,5 méternél nem lehet kevesebb.
  - 1.6. Vendégmólós kikötőben a tartócölöpöket, illetve úszótesteket úgy kell kialakítani, hogy jegesedés esetén a sérülés veszélyének kitett cölöpprész, illetve úszótest eltávolítható legyen.
  - 1.7. Csónakkikötőt – amennyiben éjszaka is tervezik használni – térvilágítással is el kell látni.
  - 1.8. A tavi kikötő kialakításánál a hajózási idényben előforduló legnagyobb vízszintet figyelembe kell venni.
  - 1.9. A kikötőben minden csónak részére legalább egy külön kikötőeszközt (kötélbak, kikötőkarika) kell elhelyezni.
  - 1.10. A kikötő vendégmólóit bármely irányú dinamikus (horizontális) terhelésre méretezni kell.
  - 1.11. A kikötőben egy kötéllel ellátott mentőgyűrűt, továbbá tavi és medencés kikötő esetében egy személyek mentésére szolgáló csákyát, valamint minden mólón, illetve elkülönülő partszakaszon legalább egy kötéllel ellátott mentőgyűrűt kell elhelyezni. A mentőeszközöket a partéltől 10 méter távolságon belül kell elhelyezni.
  - 1.12. A közforgalmú kikötőben, ivóvízellátást, WC-t, továbbá minden kikötőben hulladékgyűjtő ládákat kell biztosítani.



## **A Kormány 511/2017. (XII. 29.) Korm. rendelete a közúti közlekedésre vonatkozó közigazgatási hatósági ügyekben alkalmazandó kiegészítő eljárási szabályokról**

A Kormány a közúti közlekedésről szóló 1988. évi I. törvény 48. § (3) bekezdés a) pont 19. alpontjában kapott felhatalmazás alapján, az Alaptörvény 15. cikk (1) bekezdésében meghatározott feladatkörében eljárva a következőket rendeli el:

### **1. A közúti járművek műszaki megvizsgálásával kapcsolatos kiegészítő eljárási szabályok**

- 1. §**
- (1) A típusbizonyítvány kiadása iránti kérelmet a jármű gyártója nyújthat be, ha a típus tekintetében teljesíti a hulladékká vált gépjárművekről szóló kormányrendeletben a gyártó számára meghatározott kötelezettségeket.
  - (2) A közúti járművek műszaki megvizsgálásáról szóló 5/1990. (IV. 12.) KöHÉM rendelet (a továbbiakban: ER.) Függetlékeiben meghatározott EK típusjóváhagyás szerint kiadott típusbizonyítvány az azt kérelmező gyártó (a továbbiakban: a típusbizonyítvány jogosítottja) részére a típusbizonyítványban meghatározott járműtípus, típusváltozat, kivitel tekintetében – a közúti járművek forgalomba helyezésének és forgalomban tartásának műszaki feltételeiről szóló 6/1990. (IV. 12.) KöHÉM rendeletben (a továbbiakban: MR.) meghatározott követelmények teljesítéséig – általános forgalomba helyezési engedélynek minősül.
  - (3) A közlekedési hatóság vizsgálja az (1) bekezdésben foglalt feltétel meglétét. Ha a vizsgálat során hiányosságot állapít meg, a korábban kiadott általános forgalomba helyezési engedély időbeli hatályát a közlekedési hatóság a hiányosság megszüntetéséig felfüggeszti.
  - (4) Járműsorozat forgalomba helyezésének engedélyezésére irányuló kérelemre a közlekedési hatóság – a járművek alvázszámait is tartalmazó – sorozat forgalomba helyezési engedélyt ad ki.
- 2. §**
- (1) A járműhonosítási eljárás alkalmazásának feltétele, hogy a belföldi üzemeltetés céljából behozott közösségi jármű tulajdonjogát megszerző ügyfél a kérelem benyújtása során igazolja
    - a) a származási ország hatósága által kiadott nem harmonizált adattartalmú forgalmi engedélyben szereplő adatokat vagy harmonizált adattartalmú forgalmi engedély I. és II. részében meghatározott adatokat, feltéve, hogy a jármű származási tagállamában ez utóbbi kiállításra került, továbbá
    - b) a forgalomban való részvétel jogosultságát, ideértve a származási országban alkalmazott közlekedésbiztonsági és környezetvédelmi ellenőrzési rendszernek való megfelelést.
  - (2) A járműhonosítási eljárás során vizsgálni kell a jármű azonosító adatait, valamint az (1) bekezdés a) pontjában említett okmányait, továbbá meg kell állapítani és elektronikusan rögzíteni a jármű nyilvántartásba vételéhez szükséges – az ER. 1. számú mellékletében foglalt „Műszaki adatlap”-on meghatározott – adatokat. A „Műszaki adatlap”-on fel kell tüntetni a (2) bekezdésben említett, a járműhonosítási eljárás alapjául szolgáló okmányok azonosítóit, valamint – gépjárművek esetén – a Műszaki adatlapon fel kell tüntetni a kilométer számláló műszer által jelzett értéket és a rögzítés időpontját (dátumát) is.
  - (3) Ha megállapításra kerül, hogy a jármű nem üzemképes, vagy a közlekedés biztonságát veszélyezteti, illetve a környezetet súlyosan szennyezi, a közlekedési hatóság a „Műszaki adatlap” időbeli hatályaként a „Műszaki adatlap” kiadásának napját tünteti fel.
- 3. §**
- (1) A közlekedési hatóság kérelemre a típusbizonyítvány érvényességi idejét meghosszabbítja, ha a járműtípusnak a típusbizonyítványban meghatározott műszaki jellemzőit a gyártó a típusbizonyítvány kiadása óta nem változtatta meg, és a járműtípus továbbra is megfelel az MR.-ben meghatározott előírásoknak. A típusbizonyítvány érvényességi idejének meghosszabbításakor az engedélyezésre irányadó rendelkezéseket megfelelően alkalmazni kell.
  - (2) A típusbizonyítványban, a sorozat forgalomba helyezési engedélyben és az egyedi forgalomba helyezési engedélyben meg kell határozni azt is, hogy a járműtípushoz vagy a járműsorozathoz tartozó járművek, továbbá az a jármű, amelynek a forgalomba helyezését engedélyezték, milyen járműfajtaként vehetnek részt a közúti forgalomban.
  - (3) A típusbizonyítványt a közlekedési hatóság típusjóváhagyási eljárás keretében, adja ki. A típusbizonyítvány kiadását írásban kell kérni. A típusbizonyítvány kiadásával kapcsolatos eljárásra – az ER. 4. § (5)–(7) bekezdésében, valamint a 4/A–8. §-ában foglalt eltérésekkel – az ER. Függetlékeinek rendelkezései az irányadók.
  - (4) A típusbizonyítvány kiadása iránti kérelmet a jármű gyártója nyújthatja be, ha a típus tekintetében teljesíti a hulladékká vált gépjárművekről szóló kormányrendeletben a gyártó számára meghatározott kötelezettségeket.

- (5) A típusjóváahagyási eljárás részét képezi a típusvizsgálat, kivéve, ha az Európai Közösségek tagállamának illetékes hatósága valamely járműtípusra „EK típusjóváahagyó okmányt” adott ki.
- (6) Az M1, valamint az N1 kategóriába tartozó gépkocsitípushoz kiadott típusbizonyítványban és az új gépkocsi forgalomba helyezési engedélyében meg kell határozni a CO<sub>2</sub>-kibocsátás értékét.
- (7) A típusvizsgálatot a közlekedési hatóság, illetve – külön jogszabályban meghatározott esetben – a közlekedési hatóság által a típusvizsgáló engedélyezésének részletes eljárási szabályait, a típusvizsgálóval kötendő hatósági szerződés tartalmát meghatározó külön kormányrendeletben meghatározott tanúsító szervezet (a továbbiakban: típusvizsgáló) végzi.
- (8) A típusbizonyítvány kérelmezője köteles egy – a járműtípushoz tartozó, vizsgálatra alkalmas állapotú – járművet díjmentesen
  - a) a típusvizsgálat elvégzéséhez a típusvizsgáló rendelkezésére bocsátani, valamint
  - b) a járműtípus konstrukciós jellemzőinek részletes megismerése céljából a közlekedési hatóságnak bemutatni.
- (9) Típusvizsgáló tevékenységet az a tanúsító szervezet végezhet, amely megfelel a tevékenység végzésére vonatkozó feltételeket meghatározó külön jogszabályban foglaltaknak, valamint
  - a) a vizsgálni kívánt járműkategória, alkatrész, tartozék, önálló műszaki egység, illetve járműtulajdonság tekintetében az ER. Függelékeiben meghatározottaknak, és
  - b) rendelkezik az MR.-ben meghatározott követelményeknek való megfelelés vizsgálatához szükséges
    - ba) megfelelő szakmai felkészültségű vizsgáló személyzettel,
    - bb) vizsgáló berendezésekkel, és
    - bc) vizsgálati előírásokkal (pl. az Egyesült Nemzetek Európai Gazdasági Bizottságának jóváahagyási előírásai, európai uniós normák, vonatkozó szabványok).

- 4. §** A részecske kibocsátást csökkentő rendszer utólagos beépítésére jogosító alkalmazási engedély kiadása a közlekedési hatóság hatáskörébe tartozik. A kérelem benyújtása során igazolni kell
- a) az Európai Gazdasági Térségről szóló megállapodásban részes államban kiadott, a részecske kibocsátást csökkentő rendszerre vonatkozó jóváahagyást, vagy a részecske kibocsátást csökkentő rendszer MR.-ben foglaltaknak való megfelelését, továbbá
  - b) a beépítéshez szükséges feltételek és technológia rendelkezésre állását.

- 5. §**
- (1) A forgalomba helyezés előtti vizsgálat elvégzésére irányuló kérelmet a közlekedési hatóság vagy a közlekedési hatóság által engedélyezett tanúsító szervezet által üzemeltetett vizsgáló állomáson (a továbbiakban: vizsgáló állomás) lehet benyújtani.
  - (2) A gyártó, a forgalmazó, a javító vagy az üzemeltető kérelmére a közlekedési hatóság – a vizsgálati feltételek megléte esetében – a forgalomba helyezés előtti vizsgálatot a kérelmező telephelyén is elvégezheti.
  - (3) A forgalomba helyezés előtti vizsgálat során a hatósági szerződéssel rendelkező vizsgáló állomás tanúsító szervezetként jár el.
  - (4) A forgalomba helyezés előtti vizsgálat alapján a közúti forgalomban való részvételre alkalmasnak minősített M1 és N1 kategóriába tartozó gépkocsi, valamint L kategóriába tartozó motorkerékpár és segédmotoros kerékpár esetében meg kell állapítani és a „Műszaki adatlap”-on rögzíteni kell, hogy a jármű a regisztrációs adóról szóló 2003. évi CX. törvény szerinti személygépkocsi vagy motorkerékpár.
  - (5) Ha a forgalomba helyezés előtti vizsgálat eredménye szerint a jármű a közúti forgalomban való részvételre műszaki, közlekedésbiztonsági és környezetvédelmi szempontból alkalmasnak minősül, illetve az ER. 10. § (4) bekezdésben meghatározott esetben ki kell adni a megfelelt minősítésű „Műszaki adatlap”-ot, amely tartalmazza
    - a) a jármű forgalomba helyezéséhez szükséges műszaki és környezetvédelmi adatokat,
    - b) a jármű közlekedésbiztonsági és környezetvédelmi megfelelésének igazolását, valamint
    - c) a forgalmi engedély időbeli hatályaként a következő időszakos vizsgálat határidejét, valamint – gépjárművek esetén – a kilométer-számláló műszer által jelzett értéket és a rögzítés időpontját (dátumát) is.
  - (6) A közlekedési hatóság az időszakos vizsgálatot a vizsgáló állomáson, vagy az üzemeltető kérelmére – a vizsgálathoz szükséges tárgyi feltételek megléte esetén – a kérelmező telephelyén végzi.
  - (7) A trolibusz forgalomba helyezése engedélyezésének feltétele, hogy a trolibusztípus elektromos- és biztosító berendezései az energiaellátó rendszerrel kompatibilisek legyenek.

- 6. §**
- (1) Az autóbuszok emelt sebességgel történő közlekedésre jogosító engedélyt a közlekedési hatóság az autóbusz üzemeltetőjének, gyártójának, forgalmazójának a kérelmére adja ki vagy hosszabbítja meg annak időbeli hatályát.

- (2) Az engedély első alkalommal történő kiadására irányuló eljárásban a kérelmezőnek igazolnia kell, hogy az autóbusz megfelel az MR.-ben az emelt sebességgel közlekedéshez meghatározott műszaki feltételeknek.

- 7. §** (1) A már forgalomba helyezett gépjármű, mezőgazdasági vontató és ezek pótkocsija átalakításához szükséges előzetes engedélyt a közlekedési hatóságtól kell a jármű tulajdonosának kérnie. A kérelemhez csatolni kell az elbíráláshoz szükséges műszaki dokumentációt.
- (2) Az engedélyben a közlekedési hatóság feltételeket határozhat meg. Az előírt feltételek teljesítését – az engedélyben meghatározott esetekben – az előzetes engedélyt kiadó szerv az engedély záradékolásával igazolja.

## **2. A nemzetközi közúti áru- és személyszállítás végzése engedélyezésével kapcsolatos kiegészítő eljárási szabályok**

- 8. §** (1) A közlekedési hatóság a Nemzetközi Időszakos Vizsgálati Bizonyítványt az üzemben tartó kérelmére
- a) elvégzett minősítő vizsgálat alapján alkalmasnak minősített járműhöz, vagy
  - b) pótkocsi esetén jármű műszaki érvényességi idején belül, szemle alapján adja ki, vagy a korábban kiadott Nemzetközi Időszakos Vizsgálati Bizonyítvány időbeli hatályát meghosszabbítja.
- (2) A Nemzetközi Időszakos Vizsgálati Bizonyítvány érvényességi idejét a forgalmi engedély érvényességi idejével megegyezően kell megállapítani.

## **3. A menetíró szerelőműhelyek és a menetíró szerelői tevékenység engedélyezése, a menetíró készülék szerelésének hatósági ellenőrzése, valamint a tachográf-kártyák kiadásával kapcsolatos kiegészítő eljárási szabályok**

- 9. §** (1) A műhelyengedély iránti kérelem a menetíró készülékről szóló 75/2016. (XII. 29.) NFM rendeletben [a továbbiakban: 75/2016. (XII. 29.) NFM rendelet] meghatározott adatok megadásán túl tartalmazza a menetíró szerelőműhelyként üzemeltetni kívánt telephely címét és az alkalmazni kívánt menetíró szerelő nevét.
- (2) A műhelyengedély iránti kérelem benyújtásakor igazolni kell azt, hogy
- a) a kérelmező az adózás rendjéről szóló törvény szerint köztartozásmentes adózónak minősül, ha a kérelmező nem szerepel az adózás rendjéről szóló törvény szerinti köztartozásmentes adózói adatbázisban,
  - b) a képviselőre jogosult személy vonatkozásában nem áll fenn a 75/2016. (XII. 29.) NFM rendelet 14. §-a szerinti összeférhetetlenség.
- (3) A műhelyengedélyben szereplő adatok változása esetén a menetíró szerelőműhely képviselője 8 napon belül köteles a változást bejelenteni és a műhelyengedély módosítását kérni.
- (4) A műhelyengedély jogosultja helyébe annak polgári jogi jogutódja léphet, ha a jogutódlást követő 30 napon belül a jogutódlás megállapítása iránt kérelmet terjeszt elő, és a műhelyengedélyre irányadó jogszabályi követelményeknek megfelel.
- (5) Ha a menetíró szerelőműhely az engedélyezés alapjául szolgáló feltételeket nem tudja biztosítani, a tevékenységét meg kell szüntetnie vagy szüneteltetnie kell. A megszüntetést és a szüneteltetést a menetíró szerelőműhely vezetője köteles a közlekedési hatóságnak 8 napon belül – a szüneteltetés várható időtartamának megjelölésével – írásban vagy elektronikus úton bejelenteni.
- (6) A menetíró szerelőműhely a tevékenységét a műhelyengedélyben foglaltaknak megfelelően végezheti.
- 10. §** (1) A menetíró szerelői tevékenység engedélyezés iránti kérelemben meg kell adni a kérelmezőnek a közúti közlekedésről szóló 1988. évi I. törvény (a továbbiakban: Kkt.) 27/B. § (2) bekezdés a)–d) pontjai szerinti adatait.
- (2) A kérelem benyújtásakor igazolni kell
- a) az előírt iskolai végzettség, szakképesítés megszerzését,
  - b) a kérelmező vonatkozásában a 75/2016. (XII. 29.) NFM rendelet szerinti összeférhetetlenségi követelmény teljesülését,
  - c) a 75/2016. (XII. 29.) NFM rendeletben előírt szaktanfolyam elvégzését.
- (3) A szerelői engedély tartalmazza a Kkt. 27/B. § (2) bekezdésében felsorolt adatokat.
- (4) A közlekedési hatóság a Kkt. 27/B. § (2) bekezdése szerinti Szerelői névjegyzékbe a menetíró szerelőt az engedély jogerőre emelkedését követően, hivatalból veszi fel.
- (5) A szerelői engedélyben szereplő adataiban bekövetkezett változásokat a menetíró szerelő a változás bekövetkezését követő 8 napon belül köteles írásban bejelenteni a közlekedési hatóságnak.

- 11. §** (1) A kártyakiadási kérelem benyújtásakor a közúti közlekedésben használt menetíró készülékekről, a közúti közlekedésben használt menetíró készülékekről szóló 3821/85/EGK tanácsi rendelet hatályaon kívül helyezéséről és a közúti szállításra vonatkozó egyes szociális jogszabályok összehangolásáról szóló 561/2006/EK európai parlamenti és tanácsi rendelet módosításáról szóló, 2014. február 4-i 165/2014/EU európai parlamenti és tanácsi rendeletben (a továbbiakban: 165/2014/EU európai parlamenti és tanácsi rendelet) meghatározott természetes személyazonosító adatokat, továbbá az üzembentartóra vagy a menetíró szerelőműhelyre vonatkozó adatokat a közlekedési hatóság által meghatározott formanyomtatványon kell megadni, valamint ezek hitelességét igazolni kell.
- (2) A kártyakibocsátó hatóság a tachográf-kártya kiadására irányuló kérelem átvételével egyidejűleg a járművezetői kártya, az ellenőrzőkártya, valamint a műhelykártya esetén a kérelmező személy képmását és névalírását elektronikus úton rögzíti.
- (3) A kártya kiadása iránti kérelmet el kell utasítani, ha a kérelmező
- a kártya kiadásához tartozó természetes személyazonosító adatainak, névalírás mintájának vagy képmásának a kártyakibocsátó hatóság, valamint a kártya megszemélyesítésében közreműködő kártyagyártó által történő kezeléséhez nem adja írásbeli hozzájárulását,
  - már rendelkezik – a kérelmezettel megegyező típusú – hatályos tachográf-kártyával, vagy
  - nem rendelkezik a kártya kiadáshoz szükséges feltételekkel.
- (4) A kártyakiadási eljárás során a kártyakibocsátó hatóság, továbbá – megbízása alapján – a kártya megszemélyesítésében közreműködő kártyagyártó a részére átadott személyazonosító adatokat a személyes adatok védelméről és a közérdekű adatok nyilvánosságáról szóló törvényben, a 165/2014/EU európai parlamenti és tanácsi rendeletben, valamint a Kkt.-ben meghatározott módon kezeli.
- 12. §** A kártyakiadási eljárás megkezdésekor a kártyakibocsátó hatóság a bemutatott okmányok, a Kkt. 44/A. §-a szerint nyilvántartás (a továbbiakban: kártyanyilvántartás), valamint az EGT tagállamok közti elektronikus kapcsolat útján ellenőrzi, hogy a kérelmező rendelkezik-e érvényes tachográf-kártyával.
- 13. §** (1) A megszemélyesített kártyák adatairól, valamint a kapcsolódó elektronikus biztonsági adatokról a kártyakibocsátó hatóság vezeti a kártyanyilvántartást. A kártyanyilvántartásban a kiadott tachográf-kártyán rögzített adatokat kártyatípusonként külön adatállományban kell rögzíteni.
- (2) A kártyanyilvántartásból adatszolgáltatás csak a hatósági feladatának ellátásához szükséges adatokra kiterjedően jogszabályban erre felhatalmazott szervezet számára teljesíthető.
- 14. §** (1) A megszemélyesített, előállított és járműnyilvántartásba vett járművezetői és vállalkozáskártya – a kérelmező választása szerint – személyesen a kérelem benyújtásának helyén vehető át vagy postai úton továbbítható.
- (2) A műhelykártyát a menetíró szerelőműhely, az ellenőrzőkártyát a Kkt. 20. § (11) bekezdés a) pont aa) alpont szerint ellenőrzésre jogosult szervezet részére kell postai úton továbbítani.
- (3) A műhelykártyához tartozó személyes azonosító kód kizárólag a kártyatulajdonos részére adható át, illetve postázható.
- (4) Az (5) bekezdés a) és b) pontja szerinti esetben a tachográf-kártya tulajdonosának a bejelentése alapján a kártyakibocsátó hatóság a tachográf-kártyát hatálytalanítja és annak tényét a kártyanyilvántartásba bejegyzi.
- (5) A kártyanyilvántartásból megállapítható kártyatulajdonos kérelme alapján a kártyakibocsátó hatóság a kártyanyilvántartásban rögzített adatok felhasználásával a korábban kiadott tachográf-kártya helyett új, azzal azonos időbeli hatályú tachográf-kártyát ad ki, ha
- az elveszett, eltulajdonították vagy megsemmisült,
  - az valamely okból működésképtelenné vált,
  - annak időbeli hatálya lejárt,
  - a kártyatulajdonos szokásos tartózkodási helye Magyarország lett.
- (6) Az (5) bekezdés b) és c) pontja esetén a kártyacsere iránti kérelemhez csatolni kell a korábban kiadott tachográf-kártyát, amelyet a kártyakibocsátó hatóság visszavon.
- (7) Az (5) bekezdés d) pontja alapján indult eljárás során az új tachográf-kártya átvételekor a külföldi hatóság által kibocsátott tachográf-kártyát be kell vonni, amelyet a bevonás okának megjelölésével további intézkedés céljából meg kell küldeni a kibocsátó hatósághoz.

- 15. §** A közlekedési hatóság
- előzetes tájékoztatás nélküli ellenőrzés formájában,
  - eseti céllenőrzés formájában, vagy
  - a rendelkezésre álló elektronikus adatok elemzésével
- rendszeresen ellenőrzi a menetíró készülékek szerelését, amely során kiemelten vizsgálja a menetíró szerelőműhely tevékenységét, a jogszabályi előírásoknak, illetve a műhelyengedélyben foglaltaknak való megfelelést, valamint a műhelykártya jogszerű használatát.

#### **4. A veszélyes áru szállítási biztonsági tanácsadó névjegyzékbe vétele**

- 16. §** (1) A hatályos típusbizonyítvánnyal rendelkező veszélyes áru szállítási biztonsági tanácsadót kérelmére a közlekedési hatóság felveszi a veszélyes áru szállítási biztonsági tanácsadók névjegyzékébe.
- (2) A névjegyzéket a közlekedési hatóság az internetes honlapján naprakészen hozzáférhetővé teszi.
- (3) Azt a tanácsadót, akinek a típusbizonyítványa hatályát veszítette, a közlekedési hatóság hivatalból törli a névjegyzékből.
- (4) A tanácsadót kérelmére és halála esetén a névjegyzékből törölni kell.

#### **5. Záró rendelkezések**

- 17. §** Ez a rendelet 2018. január 1-jén lép hatályba.

- 18. §** Ez a rendelet a belső piaci szolgáltatásokról szóló, 2006. december 12-i 2006/123/EK európai parlamenti és tanácsi irányelvnek való megfelelést szolgálja.

*Orbán Viktor s. k.,*  
miniszterelnök

### **A Kormány 512/2017. (XII. 29.) Korm. rendelete a kerékbilincs alkalmazásával és a járművek elszállításával kapcsolatos eljárás során alkalmazandó kiegészítő és eltérő közigazgatási hatósági eljárási szabályokról**

A Kormány a közterület-felügyeletről szóló 1999. évi LXIII. törvény 28/A. §-ában kapott felhatalmazás alapján, az Alaptörvény 15. cikk (1) bekezdésében meghatározott feladatkörében eljárva a következőket rendeli el:

- 1. §** (1) A közterület-felügyeletről szóló 1999. évi LXIII. törvény (a továbbiakban: közterület-felügyeletről szóló törvény) rendelkezése alapján végrehajtott, a jármű elszállítására irányuló közterület-felügyelői intézkedés során a jármű elszállításának megkezdését megelőzően készítendő jegyzőkönyvre az általános közigazgatási rendtartásról szóló 2016. évi CL. törvény (a továbbiakban: Ákr.) szabályait kell alkalmazni.
- (2) A jármű elszállításának megkezdése előtt készített jegyzőkönyvnek tartalmaznia kell
- a kerékbilincs közterület-felügyelet általi alkalmazására, a járművek elszállítására, valamint a felmerült költségekre vonatkozó szabályokról szóló 55/2009. (X. 16.) IRM rendelet (a továbbiakban: IRM rendelet) 9. § (2) bekezdés a)–c), e), valamint g)–i) pontjában foglaltakat,
  - a jármű elszállítás előtti helyét,
  - a jármű forgalmi rendszámát, gyártmányát, típusát, színét, és külföldi rendszámú jármű esetén az államjelzését,
  - a jármű elszállítás előtt látható sérüléseit és egyéb meghibásodását, a jármű állapotát, különleges felszereléseit,
  - a tárolóhely címét és telefonszámát, ahol az elszállított jármű átvehető,
  - a lezáratlanul talált járműben lévő ingóságok tételes felsorolását,

- g) az IRM rendelet 11. §-ában foglaltak alkalmazására utalást, ha a jármű elszállítására az abban foglaltak miatt került sor.
- 2. §** (1) A jármű elszállításáról az ismert üzemben tartót a jegyzőkönyv egy példányának megküldésével haladéktalanul, de legkésőbb 48 órán belül értesíteni kell, és fel kell szólítani, hogy fizetési kötelezettségét teljesítse, valamint a járművet és a járműben található ingóságokat vegye át.  
(2) Az üzemben tartót az (1) bekezdés szerinti értesítésben figyelmeztetni kell, hogy a közterület-felügyelet a járművet az IRM rendeletben foglalt feltételek szerint értékesítheti.
- 3. §** A külföldi forgalmi rendszámú jármű elszállítása esetén az üzemben tartó megállapítása céljából a közterület-felügyelet az Ákr. 25. §-ának megfelelő alkalmazásával megkeresi annak az államnak a feladat- és hatáskörrel rendelkező hatóságát, ahol a járművet forgalomba helyezték.
- 4. §** A forgalmi rendszámmal nem rendelkező jármű felnyitására felvett jegyzőkönyvben a felnyitás és a lezárás tényén felül rögzíteni kell a jármű azonosításához szükséges adatokat, a járműben talált tárgyak felsorolását és a felnyitás során észlelt, a beszállításkor nem rögzített sérüléseket is.
- 5. §** A közterület-felügyelet a közterület-felügyeletről szóló törvényben meghatározott esetekben a jármű árveréssel történő értékesítéséről, vagy a jármű egyéb módon történő hasznosításáról Ákr. döntésre vonatkozó rendelkezéseinek alkalmazásával dönt.
- 6. §** Ez a rendelet 2018. január 1-jén lép hatályba.
- 7. §** E rendelet rendelkezéseit a hatálybalépésekor folyamatban lévő közigazgatási hatósági ügyekben is alkalmazni kell.

*Orbán Viktor s. k.,*  
miniszterelnök

## **A Kormány 513/2017. (XII. 29.) Korm. rendelete a közúti közlekedési nyilvántartás működéséről és az adatszolgáltatás rendjéről**

A Kormány a közúti közlekedési nyilvántartásról szóló 1999. évi LXXXIV. törvény 41/C. §-ában kapott felhatalmazás alapján, az Alaptörvény 15. cikk (1) bekezdésében meghatározott feladatkörében eljárva a következőket rendeli el:

### **1. Általános rendelkezés**

- 1. §** A közúti közlekedési nyilvántartással kapcsolatos adatkezelési és hatósági feladatokat a közúti közlekedési nyilvántartó szerv (a továbbiakban: Nyilvántartó) és a fővárosi és megyei kormányhivatal járási (fővárosi kerületi) hivatala (a továbbiakban: közlekedési igazgatási hatóság) látja el.

### **2. Az adatközlés rendje**

- 2. §** (1) A közúti közlekedési nyilvántartásról szóló 1999. évi LXXXIV. törvény (a továbbiakban: Kknyt.) 14. §-a alapján a nyilvántartás részére adatközlésre kötelezett szervezetek az ott megjelölt adatokról és az azokban bekövetkezett változásokról, a hatáskörükben meghozott jogerős vagy végleges határozatokról értesítik a Nyilvántartót.  
(2) Az (1) bekezdésben megjelölt szervezetek az adatközlést közvetlen számítógépes hálózaton vagy az adatvédelmi és adatbiztonsági követelményeknek megfelelő egyéb módon teljesíthetik.
- 3. §** (1) A közlekedési igazgatási hatóság, valamint a Nyilvántartó a közlekedési hatóság által igazolt vezetési jogosultságra, az egészségi alkalmasságra vonatkozó adatokat, az engedélyek kiállítása, cseréje, pótlása során keletkezett adatokat,

továbbá a vezetésre való jogosultság szünetelésének tényét, határidejét az engedély-nyilvántartásban rögzíti, és a keletkezett iratokat továbbítja az okmánytárnak.

- (2) A külföldi hatóság által kicserélt és visszaküldött magyar vezetői engedélyt érvényességi idejének lejártáig tárolja az okmánytár, ezt követően megsemmisíti.

- 4. §** (1) A közlekedési igazgatási hatóság az eljárása során keletkezett, továbbá a közlekedési hatóság által az ügyfél útján megküldött, a Kknyt. 9. § (2) bekezdésben meghatározott adatokat, a forgalmi engedélyben, a törzskönyvben szereplő személyazonosító, járműazonosító és egyéb műszaki adatokat, továbbá a járműokmány kiállítása, cseréje, pótlása során keletkezett adatokat a járműnyilvántartásban rögzíti, és az annak alapját képező iratokat az okmánytárnak továbbítja.
- (2) A Nyilvántartót az előzetes eredetiségvizsgáló vállalkozás értesíti a szakértői állomások által készített szakvélemény megállapításairól.

### 3. Az okmánytár tartalma

- 5. §** (1) Az okmánytár tartalmazza
- a vezetésre jogosító engedélyek kiállítására, érvényesítésére, cseréjére, pótlására, valamint a vezetési jogosultság szünetelésére,
  - a járművek első forgalomba helyezésére, forgalomból történő kivonására, a járműokmányok kiállítására, érvényesítésére, cseréjére és pótlására,
  - a Kknyt. 8. §-ában és 9. §-ában meghatározott nyilvántartásba bejegyzett adatok változására, törlésére,
  - az adatszolgáltatás korlátozására, tiltására, valamint az azt visszavonó nyilatkozatra, az adathelyesbítésre és az adatszolgáltatásra vonatkozó iratokat.
- (2) Az okmánytár a közlekedési igazgatással összefüggő jogok keletkezésével, módosulásával és megszűnésével kapcsolatos iratokat nyilvántartásba veszi, és a Kknyt.-ben meghatározott ideig kezeli.
- (3) Az okmánytár az eljárás során keletkező egyéb iratokat a nyilvántartásba vételtől számított egy évig őrzi meg, ezt követően az iratkezelési szabályoknak megfelelően selejtezi.

### 4. Adatigénylés

- 6. §** (1) Egyedi adatszolgáltatás iránti kérelem a közlekedési igazgatási hatósághoz nyújtható be.
- (2) A Kormány által rendeletben kijelölt adatigénylő szervek eseti jelleggel egyedi adatszolgáltatási kérelmet nyújthatnak be a Nyilvántartóhoz.
- (3) Csoportképző ismérvek szerinti adatszolgáltatás iránti kérelmet a Nyilvántartóhoz lehet benyújtani.
- (4) Ha a közlekedési igazgatási hatósághoz benyújtott egyedi adatigénylés az okmánytárból történő adatszolgáltatásra is irányul, a közlekedési igazgatási hatóság a szükséges iratokat megkeresés útján a Nyilvántartótól szerzi be.
- (5) A kérelmező az adat igénylésekor azt a tényt vagy eseményt köteles megjelölni, amely az adatfelhasználási cél alapját képezi – az érintett és közötté fennálló – kapcsolatot hitelt érdemlően igazolja.
- (6) A kérelmező az általa megjelölt személy, személyi kör kapcsolatfelvétel céljából történő megkeresését a Nyilvántartótól igényelheti.
- (7) A kérelmet személyesen vagy meghatalmazott képviselő útján vagy postai úton írásban lehet benyújtani, illetve az adatszolgáltatás közvetlen hozzáféréssel is igényelhető.
- (8) A kérelemnek tartalmaznia kell az 1. melléklet szerinti adatokat.
- 7. §** (1) A Nyilvántartó a közvetlen hozzáféréssel történő adatigénylés engedélyezéséről vagy elutasításáról határozattal dönt.
- (2) A közvetlen hozzáféréssel megvalósuló adatigénylésre a Nyilvántartó az adatigénylővel szerződést köthet, amely kiterjed az adatszolgáltatás adatvédelmi és adatbiztonsági feltételeire is.
- (3) A Nyilvántartó a már engedélyezett közvetlen adatigénylés útján történő adatszolgáltatást határozattal megtagadja, ha
- az adatigénylő részére történő adatszolgáltatás jogalapja megszűnt, vagy
  - a (2) bekezdés szerinti szerződés érvénytelen vagy hatálytalanná vált.

## 5. Adatszolgáltatást korlátozó vagy tiltó nyilatkozat

- 8. §** Az érintett személy személyes adatainak szolgáltatását korlátozó vagy tiltó nyilatkozatát (a továbbiakban: korlátozó nyilatkozat), valamint annak visszavonását személyesen vagy meghatalmazott képviselője útján a közlekedési igazgatási hatóságnál írásban teheti meg. A korlátozó nyilatkozat adattartalmát a 2. melléklet tartalmazza.

## 6. Adatszolgáltatás

- 9. §**
- (1) A közlekedési igazgatási hatóság és a Nyilvántartó vizsgálja az adatszolgáltatás céljának és jogalapjának megfelelőségét, a kérelem tárgyának azonosításához elégséges adatok meglétét, a jogszabályban meghatározott mértékű igazgatási szolgáltatási díj (a továbbiakban: díj) befizetésének igazolását.
  - (2) Csoportképző ismervek alapján történő adatigénylés esetén a Nyilvántartó a teljesítést megelőzően írásban tájékoztatja a kérelmezőt az adatszolgáltatás teljesítésének várható idejéről és díjának összegéről.
  - (3) A díj befizetése igazolható a banki átutalás másolatával vagy a feladóvevény fénymásolatával.
- 10. §**
- (1) Az adatszolgáltatás teljesíthető a közlekedési igazgatási hatóság és a Nyilvántartó hivatali helyiségében történő kézbesítéssel, számítástechnikai eszközön, postai úton vagy engedélyező határozat alapján közvetlen hozzáféréssel.
  - (2) Az okmánytár által kezelt iratokról másolatot kiadni és azokból adatot szolgáltatni a Kknyt.-ben foglalt feltételek teljesülése esetén lehet. Az okmánytárból eredeti iratot a Kknyt. 19. §-ában nevesített adatigénylők a rájuk vonatkozó jogszabályban meghatározott célok és feltételek teljesülése esetén igényelhetnek.
  - (3) Ha a kérelemben megjelölt jármű vagy okmány a körözési nyilvántartásban szerepel, a közlekedési igazgatási hatóság a körözés tényét a Kknyt. 26. § (2) bekezdése alapján közli a kérelmezővel.
  - (4) Ha a (3) bekezdés szerinti adatközlést jogszabály kizárja, a közlekedési igazgatási hatóság a kérelmet elutasítja.
- 11. §**
- (1) Az érintett személy kérelmére saját adatairól a nyilvántartásból kivonatot vagy másolatot, illetve szóbeli tájékoztatást kell adni.
  - (2) Az adatszolgáltatási nyilvántartásból az érintett személy kérelme alapján tájékoztatást kap arról, hogy mely adatszolgáltatások alanya volt.

## 7. Záró rendelkezések

- 12. §** Ez a rendelet 2018. január 1-jén lép hatályba.

*Orbán Viktor* s. k.,  
miniszterelnök

1. melléklet az 513/2017. (XII. 29.) Korm. rendelethez

### Adatszolgáltatást kérő lap

- I. A kérelmező neve:  
címe:  
képviselőjének neve:
- II. A kért adatkör meghatározása egyedi adatszolgáltatása esetén:
- III. A kért adatkör meghatározása csoportos adatszolgáltatás esetén (csoportismérvek):
- IV. Az adatigénylés tárgyát azonosító adatok:
- V. Az adatfelhasználás célja:
- VI. Az adatkérés jogalapja:



## VII. Az adatszolgáltatás teljesítésének formája:

1. online
2. számítástechnikai eszköz
3. papír

Kelt: ....., .....év ..... hó ..... nap

.....  
aláírás

## 2. melléklet az 513/2017. (XII. 29.) Korm. rendelethez

**Nyilatkozat az adatszolgáltatás megtiltásáról vagy korlátozásáról**

A közúti közlekedési nyilvántartásról szóló 1999. évi LXXXIV. törvény 18. § (1) bekezdésében biztosított joggal élve nem járulok hozzá a nyilvántartásban tárolt személyes adataimnak a törvényben megjelölt célokon túl való felhasználásához, illetve ..... célból történő kiadásához. Tudomásul veszem, hogy jelen nyilatkozatomat írásban vagy szóban bármikor visszavonhatom.

Kelt: ....., ..... év ..... hó ..... nap

Személyi azonosító:

.....  
aláírás

Megjegyzés:

A nyilatkozat nem érinti törvényben előírt adatok nyilvántartását és adatszolgáltatások teljesítését. Korlátozás esetén meg kell jelölni, hogy az adat milyen célból nem adható ki.

**A Kormány 514/2017. (XII. 29.) Korm. rendelete a vasútnak nem minősülő egyéb kötőtpályás közlekedési tevékenység bejelentésének részletes szabályairól**

A Kormány a vasútnak nem minősülő egyéb kötőtpályás közlekedésről szóló 2015. évi CII. törvény 24. § (1) bekezdés a) pontjában kapott felhatalmazás alapján, az Alaptörvény 15. cikk (1) bekezdésében meghatározott feladatkörében eljárva a következőket rendeli el:

- 1. §** E rendelet vonatkozásában bejelentéshez kötött egyéb kötőtpályás közlekedési tevékenység (a továbbiakban: tevékenység):
- a) a siklón végzett személyszállítás,
  - b) a siklón végzett áruszállítás,
  - c) az alsó kötélvezetésű sífelvonón végzett személyszállítás,
  - d) a sífelvonón végzett személyszállítás,
  - e) a kötőpályán végzett személyszállítás,
  - f) a kötőpályán végzett áruszállítás.

- 2. §** (1) A tevékenységet végző személy vagy szervezet a vasútnak nem minősülő egyéb kötöttpályás közlekedésről szóló 2015. évi CII. törvény 6. § (1) bekezdése szerinti bejelentést a vasúti igazgatási szerv által rendszeresített formanyomtatványon, az e rendeletben meghatározott tartalommal és módon nyújtja be a vasúti igazgatási szervnek.
- (2) A tevékenység bejelentése esetén a bejelentésnek tartalmaznia kell:
- a tevékenységet végző személy vagy szervezet nevét, levelezési címét és telefonszámát,
  - a kapcsolattartó személy nevét, levelezési címét és telefonszámát,
  - a tervezett tevékenység megjelölését,
  - a tevékenység megkezdésének tervezett időpontját,
  - a tevékenység folyamatos vagy időszakos üzemeltetésének megjelölését,
  - időszakos üzemeltetés esetén az üzemeltetési ciklusok megjelölését,
  - az egyéb kötöttpályás közlekedés biztonságával összefüggő munkakört betöltő munkavállalók és egyéb foglalkoztatott személyek felsorolását a név és munkakör feltüntetésével.
- (3) A bejelentéshez mellékelni kell a tevékenységet végző személy vagy szervezet kötelező baleseti kárfedezeti képességének biztosításának részletes szabályairól szóló kormányrendeletben meghatározott követelményeknek való megfeleléséről szóló igazolást.
- (4) A bejelentő a bejelentésért a vasúti igazgatási szerv által végzett vasúti hatósági eljárások igazgatási szolgáltatási díjairól szóló miniszteri rendeletben előírt igazgatási szolgáltatási díjat köteles fizetni. A bejelentéshez mellékelni kell az igazgatási szolgáltatási díj megfizetésének igazolását.
- 3. §** (1) A 2. § (2) bekezdés c) pontban és a (3) bekezdésben meghatározottak változása esetén a változás bekövetkeztét követő 10 napon belül a tevékenységet végző személy vagy szervezet a megváltozott adatok vonatkozásában bejelentést tesz a vasúti igazgatási szerv felé.
- (2) Az (1) bekezdés szerinti bejelentést a vasúti igazgatási szerv által rendszeresített formanyomtatványon kell megtenni.
- (3) Az (1) bekezdés szerinti bejelentéshez mellékelni kell
- a benne foglalt tényállást igazoló okiratokat, nyilatkozatokat,
  - a tevékenységet végző személy vagy szervezet nyilatkozatát arról, hogy a 2. § (2) bekezdésben meghatározott, az (1) bekezdés szerinti bejelentéssel nem érintett adatok vonatkozásában változás nem következett be,
  - az igazgatási szolgáltatási díj megfizetésének igazolását.
- (4) A bejelentés tartalmának (1) bekezdésben nem szereplő adatainak változása esetén a vasúti társaság a változás bekövetkeztét követő 5 napon belül értesíti a vasúti igazgatási szervet.
- 4. §** Ez a rendelet 2018. január 1-jén lép hatályba.
- 5. §** E rendelet hatálybalépésekor tevékenységet végző személy vagy szervezet a rendelet hatálybalépésétől számított 120 napon belül nyújtja be a 2. § szerinti bejelentését a vasúti igazgatási szervnek.

*Orbán Viktor* s. k.,  
miniszterelnök

---

## **A Kormány 515/2017. (XII. 29.) Korm. rendelete egyes hajózási hatósági eljárások részletes szabályairól**

A Kormány a vízi közlekedésről szóló 2000. évi XLII. törvény 88. §-a (1) bekezdés s) pontjában kapott felhatalmazás alapján, az alaptörvény 15. cikk (1) bekezdésében meghatározott feladatkörében eljárva a következőket rendeli el:

### *I. FEJEZET*

### *A VÍZI KÖZLEKEDÉS IRÁNYÍTÁSÁRA ÉS A HAJÓÚT KITŰZÉSÉRE SZOLGÁLÓ JELEK LÉTESÍTÉSÉRŐL, ÜZEMELTETÉSÉRŐL, MÓDOSÍTÁSÁRÓL ÉS MEGSZÜNTETÉSÉRŐL*

#### **1. Általános rendelkezések**

- 1. §** (1) Az I. fejezet alkalmazásában
- általános rend alapján történő kitűzés:* a téli kitűzés feltételeinek megszűnésekor végrehajtott kitűzés,
  - kitűzési terv:* a hajóút megjelölésére szolgáló jelek elhelyezésének terve,
  - nagyvízi kitűzés:* az a kitűzés, amelyet a hajózási nagyvízszintnél (HNV) magasabb vízszinteknél kell végrehajtani,
  - téli kitűzés:* a kitűzési tervben meghatározott feltételek meglétekor vagy a vízhőfok 2 °C alá csökkenésekor, továbbá folyók esetén mellékági jegesedéskor is végrehajtott kitűzés, amelyet a másodlagos jégzajlást követő legfeljebb ötödik munkanapig kell fenntartani,
  - üzemeltető:* aki a jel kihelyezéséről gondoskodni köteles,
  - vízi közlekedés irányítása:* az a tevékenység és eszközrendszer, amely a tiltó, kötelező, korlátozó, tájékoztató, figyelmeztető és kiegészítő jelzésekkel, eszközökkel, valamint a radarhajózás kiegészítő jelzéseivel meghatározza a vízi közlekedés rendjét, és tájékoztat a hajózás biztonságát befolyásoló körülményekről, valamint veszélyeztető akadályokról,
  - vízi közlekedés rendjének szabályozási terve (a továbbiakban: szabályozási terv):* a vízi közlekedés irányítására szolgáló jelek elhelyezésének terve.
- (2) Az e rendelet hatálya alá tartozó eljárásokban – ha e rendelet másként nem rendelkezik – az ügyintézési határidő 25 nap.

#### **2. A vízi közlekedés irányítására szolgáló jelek tervezési és létesítési engedélyezési eljárása**

- 2. §** (1) A vízi közlekedés irányítására szolgáló jelekkel kapcsolatban a hajózási hatóság jár el.
- (2) A hajózási hatóság a szabályozási tervet a tárgyév január 15. napjáig, az évközi termódosítást a módosítást követő öt munkanapon belül küldi meg a vízügyi hatóságnak, a vízügyi igazgatási szervnek, valamint a vízi út fenntartójának.
- (3) Külön jogszabály alapján engedélyezhető olyan irányító jel alkalmazása is, amely valamely nyomvonalas létesítménynél, vízi közlekedést befolyásoló tárgynál, vagy vízen végzett tevékenység során a vízi közlekedés biztonsága érdekében szükséges.
- (4) Az irányító jel tervének mellékleteként a következőket kell három példányban benyújtani az engedélyező hajózási hatósághoz:
- az irányító jel kihelyezésének céljára, illetve rendeltetésére vonatkozó leírás,
  - a jel elhelyezésének és technikai kivitelezésének terve,
  - a jel műszaki leírása, vagy az azt meghatározó jogszabályhelyre történő hivatkozás,
  - a jel megvilágításának terve, ha azt jogszabály vagy az engedélyező hajózási hatóság előírja,
  - a jelen elhelyezendő azonosító tábla felirata.
- (5) A kérelemnek a kérelmező telefon számát, e-mail-címét, illetve telefonszámát is tartalmaznia kell.
- (6) A vízügyi hatóság a szabályozási tervet tárgyév január 31. napjáig beépíti a jóváhagyásra előkészített hajóút kitűzési tervbe.
- (7) A (3) bekezdésben meghatározott jel kihelyezéséről a vízi közlekedés résztvevőit az engedélyes hajósoknak szóló hirdetmény vagy közlemény kezdeményezésével tájékoztatja. Az engedélyes tájékoztatási kötelezettsége teljesül akkor is, ha a tájékoztatás a kihelyezést szükségessé tevő eljárásról szóló hirdetmény, illetve az eljárásról szóló közlemény részeként jelenik meg.

- (8) Az irányító jel megszüntetésére akkor kerül sor, ha szükségtelenné válik.
- (9) Az engedélyben foglalt körülmények megváltozása esetén az irányító jelek kihelyezését, illetve a szabályozási tervet módosítani szükséges.
- (10) A megszüntetett vagy áthelyezett jel felhagyott helyét rendezett állapotban kell hátrahagyni.
- (11) A megszüntetett jelet a szabályozási terv elfogadását követően, illetve kérelemre megszüntetésre kerülő jelnél a határozat jogerőre emelkedését követően, el kell távolítani a kihelyezőnek vagy jogutódjának, kivéve, ha a hajózási hatóság más határidőt állapít meg.

### **3. A vízi közlekedés irányítására szolgáló jelek üzemeltetési engedélyezési eljárása**

- 3. §**
- (1) A létesítési engedély alapján kihelyezett jel üzemeltetéséhez szükséges engedély (üzemeltetési engedély) iránti kérelem tartalmazza
    - a) a folyamatos üzemeltetés feltételeinek és a jelzések karbantartási módjának leírását,
    - b) a jel fenntartási tervét.
  - (2) Az üzemeltetés akkor engedélyezhető, ha a vízi közlekedés irányítására szolgáló jelzések a létesítéssel kapcsolatos engedélyezési feltételeket és a forgalombiztonsági követelményeket kielégítik, és az üzemeltetési feladatok ellátása.
  - (3) Ha a határozat másként nem rendelkezik, az üzemeltetési engedély visszavonásig hatályos.
  - (4) Ha az ellenőrző hatóság eljárása során, az engedély kibocsátását követően az engedélyben foglaltaktól eltérő állapotot észlel, intézkedik a megfelelő állapot helyreállítása iránt vagy az engedélyt visszavonja.
  - (5) A vízi úttá nyilvánított felszíni vizeken a kitűzést – az időszakos kihelyezés kivételével – a téli kitűzés jeleinek bevonásától a téli kitűzés jeleinek következő kihelyezéséig folyamatosan, éjszaka és nappal fenn kell tartani.
  - (6) Nagyvízi kitűzésnél a jelek megrongálódásának elkerülése érdekében az általános rend szerinti kitűzésnek a hajóút széleit jelző jelei azonos színű és alakú karókkal vagy úszókkal helyettesíthetők.

### **4. A vízi közlekedés irányítására és a hajóút kitűzésére szolgáló jelek fennmaradási engedélyezési eljárása**

- 4. §**
- (1) Ha a vízi közlekedés irányítására és a hajóút kitűzésére szolgáló jelet engedély nélkül vagy az engedélytől eltérő módon (a továbbiakban: szabálytalanul) létesítették, a hajózási hatóság arra – az üzemeltető kérelme alapján – fennmaradási engedélyt ad, ha a szabályossá tétel feltételei fennállnak. A fennmaradási engedély megadásáról, illetve megtagadásáról szóló határozatát a hajózási hatóság közli a vízügyi hatósággal és a vízi út fenntartójával.
  - (2) A fennmaradási engedély az (1) bekezdésben foglaltak érvényesítése mellett kiadható akkor is, ha a szabálytalansággal okozott érdeksérelem jelentéktelen, közérdeket nem sért, vagy a hajózási hatóság által megállapított határidőn belül elhárítható.
  - (3) A hajózási hatóság a hatósági ellenőrzés keretében
    - a) megvizsgálja, hogy az (1) és (2) bekezdés szerint a fennmaradási engedély megadásának feltételei fennállnak-e vagy megteremthetők-e,
    - b) a feltételek megléte esetén értesíti az üzemeltetőt a fennmaradási engedély feltételeiről és jogkövetkezményeiről, egyidejűleg legfeljebb 30 napon belüli határidő kitűzésével a fennmaradási engedély iránti kérelem benyújtására hívja fel.
  - (4) Ha az üzemeltető a (3) bekezdés b) pontja szerinti határidőig nem nyújtja be a fennmaradási engedély iránti kérelmét, illetőleg az azzal kapcsolatos hiánypótlási felhívásnak a megadott határidőben nem tesz eleget, vagy a szabályossá tétel érdekében szükséges munkálatok elvégzését a kötelezett nem vállalja, a hajózási hatóság a vízi közlekedés irányítására és a hajóút kitűzésére szolgáló jel eltávolítását rendeli el.
  - (5) A fennmaradási engedély egyben a vízi közlekedés irányítására és a hajóút kitűzésére szolgáló jelre vonatkozó üzemeltetési engedély is, ha ennek feltételei fennállnak.
  - (6) A vízi közlekedés irányítására és a hajóút kitűzésére szolgáló jelet az engedélyesnek
    - a) az engedély időbeli hatályának elteltével 8 napon belül, illetőleg az engedély visszavonásáról szóló határozatban megállapított határidőig,
    - b) ha a fennmaradási engedélyben előírt átalakítási kötelezettséget nem teljesítette, az engedélyben az átalakításra megállapított határidőtől számított 8 napon belül,
    - c) ha a szabálytalanul létesített jel a hajózás biztonságát veszélyezteti, az erről hozott határozatban megállapított határidőigkártalanítási igény nélkül le kell bontania.

- (7) Ha a szabálytalanul létesített vízi közlekedés irányítására és a hajóút kitűzésére szolgáló jelre fennmaradási engedély nem adható, illetve az üzemeltető nem kéri fennmaradási engedély kiadását, a hajózási hatóság elrendeli
- a szabályossá tétel érdekében szükséges munkálatok elvégzését, vagy
  - ha a jel fennmaradása átalakítással sem engedélyezhető, a jel 8 napon belüli kártalanítási igény nélküli eltávolítását.

## 5. Hajóút kitűzésének tervezése és engedélyezése

- 5. §**
- Hajóút kitűzése esetén kitűzési tervet kell készíteni.
  - A kitűzési terv engedélyezését a vízi út fenntartója kérelmezi a vízügyi hatóságtól
  - A kitűzési terv tartalmi elemei:
    - a vízi közlekedés irányítására és a hajóút kitűzésére szolgáló jelekről, valamint e jelek létesítéséről, üzemeltetéséről, módosításáról és megszüntetéséről szóló 27/2002. (XII. 5.) GKM rendelet 9. § (3) bekezdésében meghatározott kitűzési rendek közti átállás feltételeinek meghatározása,
    - a kitűző jelek jegyzéke, amely tartalmazza a jelek azonosítóját, folyón folyamkilométer szerint megjelölt helyét, illetve tavon a jel koordinátáit,
    - a vízterület mederfelvételének térképi rajza,
    - vízi úton található létesítmények és hajózási akadályok jegyzéke, amely tartalmazza a létesítmények, illetve hajózási akadályok jellemző adatait,
    - vízi úton található létesítmények nézeti rajza adataik ábrázolásával, amelyen a kitűző és a hajózást irányító jelek is feltüntetésre kerülnek,
    - a kitűző jelek helyszínrajza a mederfelvételt tartalmazó térképen a HKV-nek megfelelő vízállásnál.
  - A kitűzési tervet a tárgyév január 31. napjáig – a szabályozási tervvel összevontan – a vízi út fenntartója készíti el.
  - Határvizeken hajóút kitűzési tervére a (3) bekezdésben foglaltak tekintetében az illetékes határvízi bizottság döntésének megfelelő határidőket kell alkalmazni.
  - A kitűzés módosítása esetén a kitűzési terv készítésére vonatkozó szabályokat kell alkalmazni.
  - A vízi út, illetve a létesítmény fenntartója köteles napra kész kitűzési tervet vezetni, amelyen fel kell tüntetni a jóváhagyott kitűzési tervhez képest végzett módosításokat.
  - A kitűzési tervben szereplő jel bevonása a kitűzési terv módosítása mellett történik. A bevonásról az engedélyező hatóság dönt.
  - A terv engedélyese a kitűzési terv módosításáról köteles a hajózási hatóságot értesíteni. A hajózási hatóság a vízi közlekedés résztvevőit tájékoztatja a változásról.

- 6. §**
- Az üzemeltető köteles a vízi utat a kitűzési tervnek megfelelően kitűzni és a hajózási hatóságnak írásban vagy elektronikus úton nyilatkozni arról, hogy a kitűzést a kitűzési terv alapján végezte.
  - Az üzemeltetési engedélyezési eljárás az üzemeltető kérelmére indul.
  - Ha a határozat másként nem rendelkezik, az üzemeltetési engedély visszavonásig hatályos.
  - Ha az ellenőrző hatóság eljárása során, az engedély kibocsátását követően az engedélyben foglaltaktól eltérő állapotot észlel, az engedélyt visszavonja, vagy kezdeményezi az engedély visszavonását.

## 6. Adatközlési kötelezettség, adatformátum és felelősség

- 7. §**
- A vízi utak kitűző és irányító, valamint a tájékoztató jeleinek és a vízállásjelentésnek az adatai közérdekű adatok.
  - A jelekre vonatkozó közérdekű adatok kiszolgáltatásáért a kitűző, illetve az irányító jelek üzemeltetője felel.
  - A kitűzési terv és a szabályozási terv engedélyezője a II. és III. fejezetben meghatározottakon kívül köteles biztosítani a tervbe való betekinthetőséget, és kérelemre arról 30 napon belül költségtérítés ellenében másolatot kiadni. Hatóságok részére a másolat kiadása térítésmentes.

## II. FEJEZET

### A BELVÍZI UTAKON KÖZLEKEDŐ ÚSZÓLÉTESÍTMÉNYEKEL KAPCSOLATOS ELJÁRÁSI SZABÁLYOK

#### 7. Általános rendelkezések

- 8. §** (1) E fejezet hatálya azokra a belvízi utakon közlekedő úszólétesítmények hajózásra alkalmassága és megfelelősége feltételeiről, az üzemképesség vizsgálatáról és tanúsításáról szóló 13/2001. (IV. 10.) KöViM rendelet [a továbbiakban: 13/2001. (IV. 10.) KöViM rendelet] 1. mellékletében meghatározott belvízi utakon közlekedő vagy tartózkodó, nyilvántartásba vételre kötelezett úszólétesítményekre terjed ki:
- amelyeket a magyar lajstromban tartanak nyilván, valamint
  - amelyeknek a magyar lajstromba vételét kezdeményezik.
- (2) E fejezetnek az úszólétesítmények hajózásra alkalmasságának és megfelelőségének a 13/2001. (IV. 10.) KöViM rendelet 2–4. és 9. mellékletében foglalt feltételeire vonatkozó rendelkezései, ha nemzetközi szerződés eltérően nem rendelkezik – (3) bekezdésben foglaltak kivételével – kiterjednek azokra az úszólétesítményekre is, amelyek nem tartoznak az (1) bekezdésben foglaltak hatálya alá, de Magyarország területén közlekednek vagy tartózkodnak.
- (3) A hajózási hatóság Magyarország belvízi útjain nem magyar lobogó alatt közlekedő úszólétesítmény üzemképességét tanúsító hajóokmányt elfogadja, amennyiben annak hatálya az adott zónára kiterjed, és azt
- Duna menti állam vagy olyan állam hatósága állította ki, amellyel Magyarország nemzetközi szerződés keretében a kölcsönös elismerésről megállapodott,
  - a Rajnai Hajók Szemleszabályzata alapján állították ki,
  - az Európai Gazdasági Térségről szóló megállapodásban részes államban állították ki,
  - a Duna Bizottság tagállamában állították ki, vagy
  - az Európai Gazdasági Térségről szóló megállapodásban részes államban belvízi áruszállításra használt legalább 20 tonna hordképességű és
    - 20 méternél rövidebb, vagy
    - 100 m<sup>3</sup>-nél kisebb hosszúság (1), szélesség (B) merülés (T) szorzatú hajó esetében 5 évnél nem régebben állították ki.
- (4) A Magyar Honvédség úszólétesítményeire jogszabály e fejezettől eltérően rendelkezhet.
- 9. §** (1) E fejezet alkalmazása során a (2) bekezdésben meghatározott fogalmak mellett a 13/2001. (IV. 10.) KöViM rendelet 2. és 9. mellékletében foglalt fogalommeghatározások, illetve a vízi közlekedésről szóló 2000. évi XLII. törvény (a továbbiakban: Vkt.) 87. §-ában foglalt fogalmak az irányadók.
- (2) E fejezet alkalmazásában
- kereskedelmi szolgáltató úszómű*: szálloda, étterem, bemutatóterem, bérelhető irodahelyiségek, szálláshely biztosítása, vagy egyéb gazdasági-szolgáltatási tevékenység céljából üzemeltetett úszómű, amelynek a befogadóképessége legalább 12 fő;
  - úszólétesítmény átépítése*: az úszólétesítmény testének, felépítményének, gépi vagy egyéb berendezéseinek az átalakítása, amely az úszólétesítmény
    - főméreteiben,
    - szerkezeti elemeiben,
    - víziszorításában (hordképességében),
    - főgépteljesítményében,
    - térbeosztásában,
    - stabilitásában vagy
    - hajózási (nautikai) tulajdonságaiban változást eredményez;
  - úszólétesítmény építése*: az a tevékenység, amelynek eredményeként új úszólétesítmény jön létre (abban az esetben is, ha az építéshez korábbi úszólétesítmény egyes részeit használják fel).

#### 8. Az úszólétesítmény üzembe helyezése

- 10. §** (1) Az úszólétesítmény építési, illetve átépítési tervét – az üzemképességi követelményeknek megfelelő kivitelezés biztosítása érdekében – a megrendelő vagy az építő köteles – az építés, illetve átépítés megkezdése előtt legalább

2 hónappal, két példányban – a hajózási hatósághoz jóváhagyás céljából benyújtani. Úszólétesítmény építése, illetve átépítése csak jóváhagyott tervdokumentáció birtokában kezdhető meg.

- (2) Úszólétesítmény, valamint úszólétesítmény szerkezetének, gépi berendezésének, propulziós művének és villamosberendezésének, továbbá azok elemeinek terveit hajózási műszaki szakterületen működő szakirányú gépészmérnök közlekedési szakértő készítheti el. A szakértői jogosultságot a hajózási hatóság a szakértői tevékenység folytatásáról nyilvántartást vezető szerv által működtetett elektronikus névjegyzékből közvetlenül vagy megkeresés útján ellenőrzi. A jogosulatlan személy által készített terv jóváhagyására irányuló kérelmet a hajózási hatóság visszautasítja.
- (3) Az építési napló bejegyzései alapján megállapított hiányosság vagy a 13/2001. (IV. 10.) KöViM rendelet 4. §-ában meghatározott feltételeknek való meg nem felelés esetén a hajózási hatóság a munkát a hiányosság megszüntetéséig leállíthatja, illetve visszabontathat.

- 11. §**
- (1) A hajózási hatóság az úszólétesítmény üzembe helyezése előtt, továbbá átépítése után ellenőrzi az úszólétesítmény jóváhagyott terv szerinti építését, az úszólétesítmény berendezésének és felszerelésének üzembiztos működését, továbbá azt, hogy az úszólétesítmény megfelel-e a munka-, a tűz-, az egészségvédelmi, a környezetvédelmi és egyéb előírásoknak.
  - (2) Átépítés esetén – az üzembe helyezés előtti ellenőrzést követően – a hajózási hatóság a hajó műszaki jellemzőit tartalmazó új közösségi belvízi hajóbizonyítványt állít ki, vagy a meglévő bizonyítványt módosítja. A hajózási hatóság az új bizonyítvány kiadását a korábbi bizonyítványt kiállító tagállam hatóságával is közli.
  - (3) A hajózási hatóság az úszólétesítmény üzembe helyezése előtt megállapítja az úszólétesítmény működési területét, üzemeltetési feltételeit, megengedett legkisebb szabad oldalmagasságát, megengedett legnagyobb vízkiszorítását (hordképességét), a belvízi hajó és menetben lévő önjáró úszómunkagép üzem módját. Megállapítja továbbá az úszólétesítmény üzembe helyezése előtt – vagy már a tervjóváhagyásnál vagy az üzemképesség vizsgálatával egyidejűleg – az úszólétesítmény hajózásra alkalmasságához szükséges legkisebb személyzeti létszámot és e létszám szakképzettség szerinti összetételét.
  - (4) Külföldről beszerzett úszólétesítmény bizonyítványát a hajózási hatóság a tulajdonos kérelmére adja ki. A bizonyítvány kiállítása iránti eljárásban az ügyintézési határidő 30 nap. A kérelem tartalmazza a (3) bekezdésben foglalt adatokat és az azokat alátámasztó rajzokat és számításokat. Ha hajózási biztonsági okok nem indokolják, a hajózási hatóság a rajzok és számítások benyújtásától részben vagy egészben eltekinthet.
  - (5) A hajózási hatóság típusengedélyben igazolja, hogy az adott motortípus, motorcsalád vagy motorcsoport a motorokból származó gáz-halmazállapotú káros anyagok és légszennyező részecskék kibocsátása (emisszió) tekintetében a 13/2001. (IV. 10.) KöViM rendelet 3. mellékletében foglalt műszaki követelményeknek megfelel.

- 12. §**
- Az üzembe helyezéshez szükséges, valamint az időszakos megfelelést tanúsító bizonyítvány kiadását, ideértve a típusbizonyítvány kiadását, az úszólétesítmény tulajdonosának a hajózási hatóságtól írásban vagy elektronikus úton a 13/2001. (IV. 10.) KöViM rendelet 8. melléklet függeléké szerinti adattartalmú, a hajózási hatóság által rendszeresített formanyomtatványon kell kérnie. Az ügyintézési határidő 10 nap.

### III. FEJEZET

#### A HAJÓZÁSI TEVÉKENYSÉG ENGEDÉLYEZÉSÉNEK RENDJE

- 13. §**
- (1) E fejezet rendelkezéseinek hatálya a Vkt. 51. §-a alapján hajózási hatósági engedélyhez kötött hajózási tevékenységre terjed ki.
  - (2) Az ország határain kívül magyar lobogójú úszólétesítménnyel, valamint az ország területén nem magyar lobogójú úszólétesítménnyel folytatott hajózási tevékenységre e fejezet előírásait annyiban kell alkalmazni, amennyiben nemzetközi szerződés eltérően nem rendelkezik.
- 14. §**
- (1) A hajózási tevékenység végzéséhez szükséges hatósági engedélyt (a továbbiakban: hajózási engedély) a hajózási hatóság az úszólétesítmény üzemben tartójának kérelmére adja ki. Ha az üzemben tartó nem azonos az úszólétesítmény tulajdonosával, a kérelem benyújtásához a tulajdonos hozzájárulása szükséges.
  - (2) Az (1) bekezdésben meghatározott kérelmet írásban vagy elektronikus úton kell a hajózási hatósághoz benyújtani. Az ügyintézési határidő 30 nap.

- 15. §** (1) Hajózási tevékenység végzésére – a 14. §-ban említett hajózási engedélyen kívül – a kabotázsgengedély, a harmadik lobogós forgalomban való részvételre adott engedély, a harmadik országos forgalomban való részvételre adott engedély, valamint a különleges szállításra vagy hajózási kísérletre adott engedély, továbbá munkavégzési engedély (a továbbiakban együtt: egyedi engedély) is jogosít.
- (2) Az egyedi engedélyt a hajózási hatóság az úszólétesítmény üzemben tartójának kérelmére adja ki.
- (3) Az egyedi engedély iránti kérelemben fel kell tüntetni:
- a kérelmező telefonszámát,
  - az úszólétesítmény fajtáját, lajstromszámát, nevét, jelét, továbbá
  - azt, hogy az úszólétesítmény milyen lobogó alatt közlekedik.
- (4) Az egyedi engedély iránti eljárásban az ügyintézési határidő
- harmadik országos és harmadik lobogós engedély esetén 5 nap,
  - a kabotázsgengedély esetén 15 nap,
  - különleges szállításra, hajózási kísérletre vagy munkavégzésre vonatkozó engedély esetén 30 nap.

#### IV. FEJEZET

#### AZ EGYES FOLYÉKONY TÜZELŐ- ÉS FŰTŐANYAGOK KÉNTARTALMÁRA VONATKOZÓ ELŐÍRÁSOKKAL KAPCSOLATOS HATÓSÁGI ELJÁRÁS SZABÁLYAI

#### 9. Általános rendelkezések

- 16. §** E fejezet előírásait a kőolaj-feldolgozó iparban felhasználandó folyékony tüzelő- és fűtőanyagok kivételével
- a folyékony tüzelő- és fűtőanyagokra és
  - a tengeri hajózásban használatos üzemanyagokra kell alkalmazni.
- 17. §** E fejezet alkalmazásában:
- hajózási hatóság*: a közlekedési igazgatási feladatokkal összefüggő hatósági feladatokat ellátó szervek kijelöléséről szóló kormányrendeletben meghatározott hatóság,
  - kibocsátás-csökkentési módszer*: bármely olyan, a hajóba szerelt alkatrész, anyag, eszköz vagy berendezés, vagy egyéb eljárás, alternatív tüzelő- vagy üzemanyag vagy megfelelési módszer, amelyet az alacsony kéntartalmú, az ezen jogszabályban meghatározott követelményeknek megfelelő, tengeri hajózásban használatos tüzelő- és üzemanyagok helyett használnak, és amely ellenőrizhető, számszerűsíthető és kikényszeríthető,
  - kikötőben tartózkodó hajó*: az EGT-állam kikötőjében tartózkodó hajó, amelyet a berakodás, kirakodás, valamint az utasok ki- és beszállása idejére biztonságosan kikötnek, beleértve azt az időt is, amelyet nem a rakományhoz kapcsolódó műveletekkel töltenek,
  - mintavételező szervezet*: az energiapolitikáért felelős miniszter (a továbbiakban: miniszter) által a miniszter szabályozási feladatkörébe tartozó forgalmazási követelmények tekintetében eljáró megfelelőségértékelő szervezetek kijelöléséről szóló jogszabály szerint mintavételezéssel, elemzéssel és adatszolgáltatással megbízott szervezet,
  - tengeri hajózásban használatos tüzelőanyag*: bármely ásványolaj eredetű folyékony tüzelőanyag, amelynek rendeltetése a hajón történő felhasználás, vagy amelyet a hajón használnak fel, beleértve az ISO 8217 meghatározás szerinti tüzelőanyagot is, amely magában foglal minden olyan ásványolaj eredetű folyékony tüzelőanyagot, amelyet a nem közúti mozgó gépekbe építendő belsőégésű motorok gáznemű és részecskékből álló szennyezőanyag-kibocsátásának korlátozásáról szóló miniszteri rendeletben említett motorokban, valamint a kedvtelési célú vízi járművek tervezéséről, építéséről és megfelelőségének tanúsításáról szóló miniszteri rendeletben meghatározott belvízi hajókon vagy kedvtelési célú vízi járműveken használnak fel, amikor ezek a vízi járművek a tengeren tartózkodnak,
  - tengeri hajózásban használatos dízelolaj*: bármely olyan tengeri hajózásban használatos tüzelő- és üzemanyag, amely az ISO 8217 I. sz. táblázatában a DMB fokozatra meghatározott tartományba esik, a kéntartalomra való hivatkozás kivételével,



- g) *tengeri hajózásban használatos gázolaj*: bármely olyan tengeri hajózásban használatos tüzelő- és üzemanyag, amely az ISO 8217 I. sz. táblázatában a DMX, DMA és DMZ fokozatra meghatározott tartományba esik, a kéntartalomra való hivatkozás kivételével.

### 10. A hajózási hatóság eljárása

- 18. §** (1) Ha a hajózási hatóság azt állapítja meg, hogy egy hajó nem felel meg az az egyes folyékony tüzelő- és fűtőanyagok kéntartalmáról szóló 53/2014. (XII. 13.) NFM rendelet [a továbbiakban: 53/2014. (XII. 13.) NFM rendelet] tengeri hajózásban használatos tüzelő- és üzemanyagokra vonatkozó előírásainak, akkor a hajózási hatóság felhívja a hajó felelős vezetőjét, hogy
- mutassa be a feljegyzéseket arról, hogy milyen intézkedéseket tett e szabványok betartása érdekében; és
  - bizonyítsa, hogy útiterve szerint megkísérelte az 53/2014. (XII. 13.) NFM rendeletnek megfelelő, tengeri hajózásban használatos megfelelő tüzelő-, illetve üzemanyag beszerzését, és hogy – amennyiben az a tervezett beszerzési helyen nem volt beszerezhető – intézkedéseket tett annak megállapítására, hogy hol található az ezen rendeletnek megfelelő, tengeri hajózásban használatos tüzelő-, illetve üzemanyag beszerezhetőségének alternatív forrásai, valamint hogy legjobb erőfeszítése ellenére sem sikerült az ezen rendeletnek megfelelő, tengeri hajózásban használatos tüzelő-, illetve üzemanyaghoz jutnia, mert ilyen megvásárolható, tengeri hajózásban használatos tüzelő-, illetve üzemanyag nem áll rendelkezésre.
- (2) Ha a hajó felelős vezetője rendelkezésre bocsátja az (1) bekezdésben felsorolt információkat, akkor a hajózási hatóság figyelembe vesz minden érdemleges körülményt és bemutatott bizonyítékot a megfelelő további lépések megállapítása érdekében, ideértve azt is, hogy eltekint az ellenőrző intézkedésektől.
- 19. §** (1) A hajózási hatóság az 53/2014. (XII. 13.) NFM rendelet 8. § (2) és (3) bekezdésnek megfelelően jóváhagyja, hogy a magyar lobogó alatt közlekedő hajó, illetve Magyarország területén lévő kikötőben, horgonyzóhelyen és vízi utakon tartózkodó nem magyar lobogó alatt közlekedő hajó az EGT-államokban elfogadott kibocsátás-szabályozási módszereket használjon az 53/2014. (XII. 13.) NFM rendelet 5. § és 7. § követelményeinek megfelelő, tengeri hajózásban használatos tüzelő- és üzemanyagok helyett.
- (2) Azok a hajók, amelyek az (1) bekezdésben említett kibocsátáscsökkentési módszereket alkalmazzák, folyamatosan legalább azzal azonos mértékű kén-dioxidkibocsátás-csökkentést kell elérniük, amelyet az 53/2014. (XII. 13.) NFM rendelet 5. § és 7. § követelményeinek megfelelő, tengeri hajózásban használatos tüzelő- és üzemanyagok használatával el lehet érni. Az ekvivalens kibocsátási értékeket az 53/2014. (XII. 13.) NFM rendelet 1. mellékletével összhangban kell meghatározni.
- 20. §** A hajózási hatóság – más EGT-állam hatóságaival együttműködve – hagyja jóvá magyar lobogó alatt közlekedő hajón a kibocsátás-csökkentési módszerek kísérleti alkalmazását.

### V. FEJEZET

### ZÁRÓ RENDELKEZÉSEK

**21. §** Ez a rendelet 2018. január 1-jén lép hatályba.

**22. §** A 14. § és 15. § rendelkezései a belföldi vagy nemzetközi vízi fuvarozási szakmához jutásról, valamint a szakma folytatásához szükséges oklevelek, vizsgabizonyítványok és egyéb képesítések kölcsönös elismeréséről szóló 1987. november 9-i 87/540/EGK tanácsi irányelvnek való megfelelést szolgálják.

Orbán Viktor s. k.,  
miniszterelnök

## **A Kormány 516/2017. (XII. 29.) Korm. rendelete az egyes közlekedési tárgyú kormányrendeletek módosításáról**

A Kormány

a vasúti közlekedésről szóló 2005. évi CLXXXIII. törvény 88. § (1) bekezdés 3. pontjában,  
a 2. és a 8. alcím tekintetében a vasúti közlekedésről szóló 2005. évi CLXXXIII. törvény 88. § (1) bekezdés 2. pontjában,  
a 3. alcím tekintetében az igazságügyi szakértői tevékenységről szóló 2016. évi XXIX. törvény 139 § (1) bekezdés b) pontjában,  
a 4. alcím tekintetében a közúti közlekedésről szóló 1988. évi I. törvény 48. § (3) bekezdés a) pont 20., 21. és 22. alpontjában,  
az 5. alcím tekintetében a közúti közlekedésről szóló 1988. évi I. törvény 48. § (3) bekezdés a) pont 14. alpontjában,  
a 6. alcím tekintetében a közúti közlekedésről szóló 1988. évi I. törvény 48. § (3) bekezdés a) pont 15. alpontjában,  
a 7. alcím tekintetében a személyszállítási szolgáltatásokról szóló 2012. évi XLI. törvény 49. § (1) bekezdés c) pontjában,  
a 9. alcím tekintetében a közúti közlekedésről szóló 1988. évi I. törvény 48. § (3) bekezdés a) pont 5. alpontjában,  
a 10. alcím tekintetében a közúti közlekedésről szóló 1988. évi I. törvény 48. § (3) bekezdés a) pont 30. alpontjában,  
a 11. alcím tekintetében a személyszállítási szolgáltatásokról szóló 2012. évi XLI. törvény 49. § (1) bekezdés d) és f) pontjában,  
a 12. alcím tekintetében a személyszállítási szolgáltatásokról szóló 2012. évi XLI. törvény 49. § (1) bekezdés k) pontjában,  
a 13. alcím tekintetében a személyszállítási szolgáltatásokról szóló 2012. évi XLI. törvény 49. § (1) bekezdés h) pontjában,  
valamint a közúti közlekedésről szóló 1988. évi I. törvény 48. § (3) bekezdés a) pont 3. és 5. alpontjában,  
a 14. alcím tekintetében a személyszállítási szolgáltatásokról szóló 2012. évi XLI. törvény 49. § (1) bekezdés c) pontjában,  
a 15. alcím tekintetében a közúti közlekedésről szóló 1988. évi I. törvény 48. § (3) bekezdés a) pont 7. alpontjában kapott felhatalmazás alapján, az Alaptörvény 15. cikk (1) bekezdésében meghatározott feladatkörében eljárva a következőket rendeli el:

### **1. A vasúti piacfelügyeleti bírság mértékére és alkalmazására vonatkozó részletes szabályokról szóló 8/2006. (I. 13.) Korm. rendelet módosítása**

- 1. §** A vasúti piacfelügyeleti bírság mértékére és alkalmazására vonatkozó részletes szabályokról szóló 8/2006. (I. 13.) Korm. rendelet (a továbbiakban: R1.) 1/A. §-a helyébe a következő rendelkezés lép:  
„1/A. § E rendelet alkalmazásában árbevétel alatt a jogsértő szervezetnek a vasúti közlekedési tevékenységből származó előző üzleti évi nettó árbevételét, amennyiben a jogsértést olyan kiszolgálólétesítmény-üzemeltető követte el, amely nem minősül pályahálózat-működtetőnek, e szervezetnek a kiszolgáló létesítmény üzemeltetéséből, valamint a kiszolgáló létesítményben nyújtott, a Vtv. 2. melléklet 2–4. pontja szerinti szolgáltatásokból származó árbevételét kell érteni.”
- 2. §** Az R1. 2. § (4) bekezdése helyébe a következő rendelkezés lép:  
„(4) Ha a jogsértő szervezet az előző évben nem végzett vagy tizenkét hónapnál rövidebb ideig végzett vasúti közlekedési tevékenységet, továbbá amennyiben a jogsértést olyan kiszolgálólétesítmény-üzemeltető követte el, amely nem minősül pályahálózat-működtetőnek, és amely az előző évben nem végezte vagy tizenkét hónapnál rövidebb ideig végezte a kiszolgáló létesítmény üzemeltetését, valamint a kiszolgáló létesítményben a Vtv. 2. melléklet 2–4. pontja szerinti szolgáltatások nyújtását, akkor a jogsértés megállapításától visszafelé számított időszakot, de legfeljebb tizenkét hónapot kell a piacfelügyeleti bírság szempontjából figyelembe venni.”
- 3. §** Az R1.  
a) 1. § (1) bekezdésében a „76. §-ának (1)” szövegrész helyébe a „79/F. §-ának (1)” szöveg,  
b) 1. § (2) bekezdésében a „76. § (1)” szövegrész helyébe a „79/F. § (1)” szöveg lép.

### **2. A vasúti társaságok kötelező baleseti kárfedezeti képességének biztosításáról szóló 271/2007. (X. 19.) Korm. rendelet módosítása**

- 4. §** A vasúti társaságok kötelező baleseti kárfedezeti képességének biztosításáról szóló 271/2007. (X. 19.) Korm. rendelet (a továbbiakban: R2.) 6. § (4) bekezdése helyébe a következő rendelkezés lép:  
„(4) Ha a vagyoni biztosíték mértéke a felhasználás következtében a fedezeti összeghatár alá csökkent, a vasúti társaság – amennyiben a vasúti balesettel érintett vasúti közlekedési tevékenységét tovább folytatja – a vagyoni biztosíték legalább a fedezeti összeghatár mértékéig történő emeléséről haladéktalanul, de legkésőbb

a csökkenéstől számított harminc napon belül gondoskodik, és ennek megtörténtéről a vasúti igazgatási szervet elektronikus úton haladéktalanul értesíti.”

**5. §** Az R2. 1. melléklete az 1. melléklet szerint módosul.

**6. §** Az R2.

- a) 6. § (1) bekezdés c) pontjában a „haladéktalanul írásban vagy elektronikus úton tájékoztatja” szövegrész helyébe a „haladéktalanul elektronikus úton tájékoztatja” szöveg,
- b) 2. melléklet címében a „kisvasúton, múzeumvasúton” szövegrész helyébe a „keskeny nyomtávolságú vasút, múzeumvasút által és függővasúton” szöveg,
- c) 3. melléklet címében a „kisvasúton és múzeumvasúton” szövegrész helyébe a „keskeny nyomtávolságú vasút által és függővasúton” szöveg,
- d) 4. melléklet címében a „saját célú pályahálózaton és múzeumvasúton végzett” szöveg helyébe „saját célú pályahálózaton végzett” szöveg lép.

**3. A szakterületek ágazati követelményeiért felelős szervek kijelöléséről, valamint a meghatározott szakkérdésekben kizárólagosan eljáró és egyes szakterületeken véleményt adó szervekről szóló 282/2007. (X. 26.) Korm. rendelet módosítása**

**7. §** A szakterületek ágazati követelményeiért felelős szervek kijelöléséről, valamint a meghatározott szakkérdésekben kizárólagosan eljáró és egyes szakterületeken véleményt adó szervekről szóló 282/2007. (X. 26.) Korm. rendelet (a továbbiakban: R3.) 3. számú melléklete a 2. melléklet szerint módosul.

**4. A közigazgatási bírsággal sújtandó közlekedési szabályszegések köréről, az e tevékenységekre vonatkozó rendelkezések megsértése esetén kiszabható bírságok összegéről, felhasználásának rendjéről és az ellenőrzésben történő közreműködés feltételeiről szóló 410/2007. (XII. 29.) Korm. rendelet módosítása**

**8. §** A közigazgatási bírsággal sújtandó közlekedési szabályszegések köréről, az e tevékenységekre vonatkozó rendelkezések megsértése esetén kiszabható bírságok összegéről, felhasználásának rendjéről és az ellenőrzésben történő közreműködés feltételeiről szóló 410/2007. (XII. 29.) Korm. rendelet (a továbbiakban: R4.) 5. §-a a következő (7) bekezdéssel egészül ki:

„(7) Nem kell az (1) bekezdésben meghatározott bírságot kiszabni, ha a meghatározott összterhelést, tengelyterhelést, tengelycsoport-terhelést és méretet meghaladó járművek közlekedéséről szóló 36/2017. (IX. 18.) NFM rendelet 2. § (1) bekezdés a) pont af) alpontjában meghatározott jármű megengedett legnagyobb összterhelésének túllépése 2018. június 30. napjáig elkövetett jogsértések esetén nem haladja meg a 2%-ot, 2018. július 1. napjától 2018. december 31. napjáig elkövetett jogsértések esetén nem haladja meg az 1%-ot.”

**9. §** Az R4. 16/A. § (1) és (2) bekezdésében a „2017. december 31. napjáig” szövegrész helyébe a „2018. május 31. napjáig” szöveg lép.

**5. A nehéz tehergépkocsi közlekedésének korlátozásáról szóló 190/2008. (VII. 29.) Korm. rendelet módosítása**

**10. §** A nehéz tehergépkocsi közlekedésének korlátozásáról szóló 190/2008. (VII. 29.) Korm. rendelet 5. § (1) bekezdés 1. pontja helyébe a következő rendelkezés lép:

(A 2. §-ban meghatározott közlekedési korlátozás nem vonatkozik:)

„1. a Magyar Honvédség, a közjogi engedély alapján Magyarországon tartózkodó külföldi fegyveres erők, a rendőrség, a nemzetbiztonsági szolgálatok, a büntetés-végrehajtás, a katasztrófavédelem, a vámhatóság szervezete, valamint a közlekedési hatóság által üzemben tartott vagy igénybe vett,”  
(tehergépkocsira.)

**6. A közúti árufuvarozáshoz, személyszállításhoz és a közúti közlekedéshez kapcsolódó egyes rendelkezések megsértése esetén kiszabható bírságok összegéről, valamint a bírsággal összefüggő hatósági feladatokról szóló 156/2009. (VII. 29.) Korm. rendelet módosítása**

- 11. §** (1) A közúti árufuvarozáshoz, személyszállításhoz és a közúti közlekedéshez kapcsolódó egyes rendelkezések megsértése esetén kiszabható bírságok összegéről, valamint a bírsággal összefüggő hatósági feladatokról szóló 156/2009. (VII. 29.) Korm. rendelet (a továbbiakban: R5.) 9. § (1) bekezdése a következő g) ponttal egészül ki:  
*[A Kkt. 20. § (1) bekezdés h), n) és o) pontjához kapcsolódóan – ha jogszabály eltérően nem rendelkezik – a 8. mellékletben meghatározott összegű bírságot köteles fizetni az, aki]*  
„g) a 1980. évi 3. törvényerejű rendelettel kihirdetett, 1968. évi november hó 8. napján Bécsben aláírt Közúti Közlekedési Egyezményben meghatározott”  
*(rendekezést megsérti.)*
- (2) Az R5. 9. §-a a következő (7) bekezdéssel egészül ki:  
„(7) Nem kell az (1) bekezdésben meghatározott bírságot megfizetni, ha a meghatározott össztömeget, tengelyterhelést, tengelycsoport-terhelést és méretet meghaladó járművek közlekedéséről szóló 36/2017. (IX. 18.) NFM rendelet 2. § (1) bekezdés a) pont af) alpontjában meghatározott jármű megengedett legnagyobb össztömeg túllépése 2018. június 30. napjáig elkövetett jogsértések esetén nem haladja meg a 2%-ot, 2018. július 1. napjától 2018. december 31. napjáig elkövetett jogsértések esetén nem haladja meg az 1%-ot.”
- 12. §** Az R5. 1. mellékletében foglalt táblázat 6. sor a) alpontjában a „lejárt, a gépjárműadó” szövegrész helyébe a „lejárt, korábban már felhasznált, a gépjárműadó” szöveg lép.
- 13. §** Hatályát veszti az R5. 9. § (1) bekezdés e) pontjában a „valamint” szövegrész.

**7. Az országos működési engedély alapján végzett vasúti személyszállítás részletes feltételeiről szóló 271/2009. (XII. 1.) Korm. rendelet módosítása**

- 14. §** (1) Az országos működési engedély alapján végzett vasúti személyszállítás részletes feltételeiről szóló 271/2009. (XII. 1.) Korm. rendelet (a továbbiakban: R6.) 18. §-a a következő (2a) bekezdéssel egészül ki:  
„(2a) Az (1) és (2) bekezdés szerinti visszaváltás esetén a vasúti társaság a menetjegy árát az utasnak – a (4) bekezdésben foglaltakra is figyelemmel – visszatéríti.”
- (2) Az R6. 18. § (5) bekezdése helyébe a következő rendelkezés lép:  
„(5) A menetjegyek visszaváltásával és a visszatérítésekkel kapcsolatos szabályokat – ideértve a megítélt visszatérítés teljesítésének határidejét is, ami nem haladhatja meg a visszatérítési igény megítélésétől számított 30 napot – a vasúti társaság az üzletszabályzatában határozza meg.”
- 15. §** Az R6. 7. § (3) bekezdésében az „írásban” szövegrész helyébe az „elektronikus úton” szöveg lép.

**8. A vasúti társaságok nem vasúti balesetből eredő károk fedezésére szolgáló kötelező kárfedezeti képességének biztosításáról szóló 6/2010. (I. 21.) Korm. rendelet módosítása**

- 16. §** A vasúti társaságok nem vasúti balesetből eredő károk fedezésére szolgáló kötelező kárfedezeti képességének biztosításáról szóló 6/2010. (I. 21.) Korm. rendelet (a továbbiakban: R7.) 1. melléklete a 3. melléklet szerint módosul.
- 17. §** Az R7.
- a) 1. §-ában a „kisvasúti, valamint múzeumvasúti” szövegrész helyébe a „keskeny nyomtávolságú vasút, a múzeumvasút által, valamint a függővasúton végzett” szöveg,
- b) 6. § (1) bekezdés c) pontjában az „írásban” szövegrész helyébe az „elektronikus úton” szöveg,
- c) 6. § (4) bekezdésében az „írásban” szövegrész helyébe az „elektronikus úton” szöveg lép.

**9. A díj ellenében végzett közúti árutovábbítási, a saját számlás áruszállítási, valamint az autóbusszal díj ellenében végzett személyszállítási és a saját számlás személyszállítási tevékenységről, továbbá az ezekkel összefüggő jogszabályok módosításáról szóló 261/2011. (XII. 7.) Korm. rendelet módosítása**

- 18. §** A díj ellenében végzett közúti árutovábbítási, a saját számlás áruszállítási, valamint az autóbusszal díj ellenében végzett személyszállítási és a saját számlás személyszállítási tevékenységről, továbbá az ezekkel összefüggő jogszabályok módosításáról szóló 261/2011. (XII. 7.) Korm. rendelet 27. §-a a következő (7) bekezdéssel egészül ki:  
„(7) Az 1073/2009/EK rendelet 6. cikkében foglaltak szerint kiadott engedéllyel a közlekedési hatóság által engedélyezett tevékenység csak abban az esetben végezhető, ha az engedély jogosultja rendelkezik a közlekedési igazgatási feladatokkal összefüggő hatósági feladatokat ellátó szervek kijelöléséről szóló kormányrendelet szerinti autóbusszos piacfelügyeleti és utasjogi hatóság által jóváhagyott üzletszabályzattal és a jóváhagyott üzletszabályzatot hivatalos honlapján közzétette.”

**10. A közúti közlekedési igazgatási feladatokról, a közúti közlekedési okmányok kiadásáról és visszavonásáról szóló 326/2011. (XII. 28.) Korm. rendelet módosítása**

- 19. §** A közúti közlekedési igazgatási feladatokról, a közúti közlekedési okmányok kiadásáról és visszavonásáról szóló 326/2011. (XII. 28.) Korm. rendelet (a továbbiakban: R8.) 5. § (4) bekezdése helyébe a következő rendelkezés lép:  
„(4) A vezetői engedély a személyazonosság igazolására a vezetői engedély érvényességi időpontjáig, a 65. életévüket betöltötték esetében a vezetői engedély érvényességi idejének lejártát követően is alkalmas.”
- 20. §** Az R8. 13. §-a helyébe a következő rendelkezés lép:  
„13. § Járművezetésre jogosító okmányt az kaphat, aki az egészségi, pályaalkalmassági, képzési és vizsgáztatási előírásoknak, továbbá az e rendeletben meghatározott feltételeknek megfelel, valamint az elsősegélynyújtási ismeretek megszerzését vagy annak megszerzése alóli mentességét a közlekedési igazgatási hatóság részére igazolja.”
- 21. §** Az R8. 29. § (3) bekezdése helyébe a következő rendelkezés lép:  
„(3) A vezetői engedély kiállítása során annak érvényességét az (1) bekezdés a) pontjában meghatározott időtartamon belül – a (3a) bekezdésben foglaltak kivételével – úgy kell meghatározni, hogy a lejáratának hónapja és napja megegyezzen az ügyfél születési idejének hónapjával és napjával. Ha az ügyfél február 29-én született és az érvényességi idő lejáratának évében ez a nap hiányzik, akkor a vezetői engedély érvényességi ideje február 28-án jár le.”
- 22. §** Az R8. 52. § (1) bekezdés a) pontja helyébe a következő rendelkezés lép:  
(Az előzetes eredetiségvizsgálatot el kell végezni):  
„a) a használt jármű, továbbá a gyártótól származó járműkísérő lappal nem rendelkező új jármű, valamint a járműnyilvántartásba korábban még nem vett lassú jármű vagy egyéb jármű első forgalomba helyezésekor;”
- 23. §** (1) Az R8. 2. melléklete a 4. melléklet szerint módosul  
(2) Az R8. 11. melléklete az 5. melléklet szerint módosul.

- 24. §** Az R8.  
a) 1/A. § nyitó szövegrészeiben a „járási hivatal” szövegrész helyébe a „járási (fővárosi kerületi) hivatal” szöveg,  
b) 13. melléklet 1. pontjában a „kék” szövegrész helyébe a „világoskék” szöveg lép.

**11. Az autóbusszos személyszállítási szolgáltatásnak a 181/2011/EU rendeletben nem szabályozott részletes feltételeire, az abban foglaltak alóli mentességekre, az autóbusszos személyszállítási szolgáltatási feltételekre, valamint a közúti személyszállítási üzletszabályzatra vonatkozó szabályokról szóló 213/2012. (VII. 30.) Korm. rendelet módosítása**

- 25. §** Az autóbusszos személyszállítási szolgáltatásnak a 181/2011/EU rendeletben nem szabályozott részletes feltételeire, az abban foglaltak alóli mentességekre, az autóbusszos személyszállítási szolgáltatási feltételekre, valamint a közúti személyszállítási üzletszabályzatra vonatkozó szabályokról szóló 213/2012. (VII. 30.) Korm. rendelet (a továbbiakban: R9.) I. Fejezete a következő 2/A. alcímmel egészül ki:

**„2/A. Hatósági ellenőrzés**

2/A. § (1) Az autóbusszos piacfelügyeleti és utasjogi ügyben eljáró kormánytisztviselő ellenőrzési jogosultságát – a próbavásárlás vagy a próbaként történő szolgáltatás igénybevétele

(a továbbiakban együttesen: próbavásárlás) esetének kivételével – az ellenőrzés megkezdésekor szolgálati igazolvánnyal vagy megbízólevéllel igazolja.

(2) A közlekedési igazgatási feladatokkal összefüggő hatósági feladatokat ellátó szervek kijelöléséről szóló 382/2016. (XII. 2.) Korm. rendelet szerinti autóbusszos piacfelügyeleti és utasjogi hatóság (a továbbiakban: autóbusszos hatóság) ellenőrzése során próbavásárlás elvégzésére közreműködő személyt vehet igénybe megbízási szerződéssel, amelyben a közreműködő személy hozzájárul a természetes személyazonosító adatainak kezeléséhez.

(3) Az autóbusszos hatóság a közreműködő személy által próbavásárlással is ellenőrizheti a szolgáltatás szabályszerűségét.

(4) A közreműködő személy a megbízási szerződés alapján megbízási díjra jogosult.

(5) A közreműködő személy részére az autóbusszos hatóság megbízólevelet állít ki, amellyel kapcsolatban kezeli a közreműködő személy természetes személyazonosító adatait.

(6) A közreműködő személyre az ügyintézőre vonatkozó kizárási szabályokat kell alkalmazni.

(7) Szolgáltatás próbavásárlása esetén a szolgáltatás díja eljárási költség, amelyet az előírt követelményeknek meg nem felelő szolgáltatást nyújtója visel.

(8) Az ellenőrzés során eljáró kormánytisztviselő

a) az autóbusszal menetrend szerinti személyszállítási közszolgáltatásokat végző szolgáltatót a személyszállítási tevékenység végzésére jogosító engedély feltételeinek való megfelelés, különös tekintettel az engedélyezett tevékenységnek megfelelő, általa nyújtott szolgáltatásra,

b) a közlekedésszervezőt,

c) az üzemeltetőt

az őket terhelő kötelezettségek tekintetében helyszíni, dokumentum alapú ellenőrzés keretében, valamint elektronikai eszközök útján ellenőrizheti.

(9) Az ellenőrzés során az autóbusszos hatóság jogosult eljárni minden olyan gazdálkodó szervezettel szemben, amely autóbusszos személyszállítási, vagy ahhoz kapcsolódó kiegészítő (pl. telephely-szolgáltató, kiszolgáló létesítményt üzemeltető) tevékenységet végez.

(10) Az autóbusszos hatóság az engedély nélküli tevékenységet végző autóbusszal személyszállítási szolgáltatásokat végző szolgáltatók vonatkozásában indított eljárásai során jogosult az ilyen tevékenységet végzők adatait megismerni, az ilyen tevékenységet végzőket adatszolgáltatásra, nyilatkozattételre kötelezni, székhelyét és telephelyeit ellenőrizni, valamint a műszaki kérdések tekintetében a közlekedési hatóság együttműködésével az adott tevékenység ellátásához szükséges műszaki feltételek meglétét is megvizsgálni.”

**26. §** Az R9. 7. § (3) bekezdés a) pontja helyébe a következő rendelkezés lép:

*(Regionális és elővárosi személyszállítási szolgáltatás esetében az utasok elszállításának sorrendje a következő:)*

„a) az utazáshoz előre váltott menetjeggyel rendelkező utasok,”

**27. §** Az R9. 9. § (3) bekezdése helyébe a következő rendelkezés lép:

„(3) Az (1) és a (2) bekezdésben foglalt módosításért vagy visszatérítésért a szolgáltató az üzletszabályzatban meghatározott mértékű, de a visszatérítés összegének 20%-át meg nem haladó mértékű kezelési költséget számíthat fel. Országos, regionális és elővárosi személyszállítási szolgáltatás esetében a szolgáltató kezelési költséget nem von le, ha az utas a menetjegyet a járat elmaradása vagy férőhely hiánya miatt nem használta fel, illetve utazási szándékával forgalmi zavar miatt felhagy és ezt a szándékát kinyilvánítja.”

**28. §** (1) Az R9. 10. § (4) bekezdése a következő j) ponttal egészül ki:

*(Az üzletszabályzat az EU rendelettel és e rendelettel összhangban meghatározza különösen:)*

„j) az utazási igazolványok visszaváltásával, továbbá a 9. § szerinti és az EU rendelet szerinti visszatérítésekkel kapcsolatos részletes szabályokat, ideértve a megítélt visszatérítés teljesítésének határidejét is, ami nem haladhatja meg a visszatérítési igény megítélésétől számított 30 napot.”

(2) Az R9. 10. § (6) bekezdése helyébe a következő rendelkezés lép:

„(6) Az üzletszabályzat készítője a tervezetet – az üzletszabályzat módosítása esetén a módosításokat és a módosításokkal egységes szerkezetet is – autóbusszos hatóságnak elektronikus úton jóváhagyásra benyújtja.

A kérelemhez csatolja az üzletszabályzat tervezetéhez érkezett és el nem fogadott észrevételeket, valamint az el nem fogadás indokolását, továbbá nyilatkozik az elfogadott észrevételekről.”

- (3) Az R9. 10. §-a a következő (6a)–(6c) bekezdéssel egészül ki:

„(6a) Az autóbuszos hatóság üzletszabályzat jóváhagyására irányuló, kérelemre indult eljárásában hozott hatósági döntések szóban nem közölhetőek.

(6b) A jóváhagyási kötelezettséggel érintett üzletszabályzat az autóbuszos hatóság jóváhagyását követően, az üzletszabályzat készítője által a jóváhagyás iránti kérelemben meghatározott időponttól hatályos.

(6c) A jóváhagyási kötelezettséggel nem érintett üzletszabályzat-módosítás az üzletszabályzat készítője által – a (8) bekezdésben meghatározott rendelkezést is figyelembe véve – meghatározott időponttól hatályos.”

- (4) Az R9. 10. § (7) és (8) bekezdése helyébe a következő rendelkezések lépnek:

„(7) Az üzletszabályzatot annak készítője – az autóbuszos hatóság jóváhagyásától számított nyolc napon belül, amennyiben az üzletszabályzat hatálybalépésének időpontja ennél későbbi, vagy az üzletszabályzat módosításához az autóbuszos hatóság jóváhagyása nem szükséges, a hatálybalépést legalább 3 nappal megelőzően – hivatalos honlapján közzéteszi.

(8) Nem szükséges az autóbuszos hatóság jóváhagyása az üzletszabályzat jogszabályi rendelkezésen, közszolgáltatási szerződésen alapuló, valamint az utasok jogait nem érintő módosítása esetén, de az üzletszabályzat készítője a módosítást annak hatálybalépését 8 nappal megelőzően köteles az autóbuszos hatóságnak elektronikus úton megküldeni, és a módosított üzletszabályzat szövegét a hivatalos honlapján annak hatálybalépése előtt köteles közzétenni.”

- (5) Az R9. 10. §-a a következő (9) bekezdéssel egészül ki:

„(9) Amennyiben az autóbuszos hatóság az üzletszabályzattal kapcsolatos kötelezettségek vizsgálata érdekében szükségesnek tartja, hatósági ellenőrzés vagy eljárás keretében adatszolgáltatásra hívhatja fel a szolgáltatót vagy a közlekedésszervezőt. Ha az adatszolgáltatásra felhívásnak a szolgáltató vagy a közlekedésszervező határidőben nem tesz eleget, az autóbuszos hatóság eljárási bírságot szab ki.”

**29. §** Az R9. 23. §-a a következő (5)–(9) bekezdéssel egészül ki:

„(5) Az autóbuszos hatóság megismerheti azokat a védett adatokat, amelyek a panasz felülvizsgálata során a tényállás tisztázásához szükségesek.

(6) Az autóbuszos hatóság által a panasz felülvizsgálata ügyében indított hatósági eljárás az ügyfél kérelmére sem szüneteltethető.

(7) Amennyiben az autóbuszos hatóság a tényállás tisztázásához szükségesnek tartja, a panasz felülvizgálatára irányuló eljárás keretében adatszolgáltatásra hívhatja fel a panasszal érintett szolgáltatót vagy közlekedésszervezőt.

(8) Amennyiben az autóbuszos hatóság a tényállás tisztázása érdekében a panaszt benyújtó ügyfelet hívja fel adatszolgáltatásra, és annak a panasz benyújtója az autóbuszos hatóság által meghatározott határidőben nem tesz eleget, az autóbuszos hatóság a panasz felülvizgálatára irányuló eljárást megszünteti.

(9) Az autóbuszos hatóság által a panasz kivizsgálása során hozott, vagy a hatósági eljárást lezáró döntések szóban nem közölhetőek.”

**30. §** (1) Az R9. 26/A. § (2) és (3) bekezdése helyébe a következő rendelkezések lépnek:

„(2) A panaszkezelési szabályzatot – annak módosítása esetén a módosításokat és a módosításokkal egységes szerkezetet is – annak készítője az autóbuszos hatóságnak elektronikus úton jóváhagyásra benyújtja.

(3) A panaszkezelési szabályzatot annak készítője – annak jóváhagyásától számított 8 napon belül – az utasok számára hozzáférhetővé teszi.”

- (2) Az R9. 26/A. § a következő (4) és (5) bekezdéssel egészül ki:

„(4) Az autóbuszos hatóság panaszkezelési szabályzat jóváhagyására irányuló, kérelemre indult eljárásában hozott hatósági döntések szóban nem közölhetőek.

(5) Amennyiben az autóbuszos hatóság a panaszkezelési szabályzattal kapcsolatos kötelezettségek vizsgálata érdekében szükségesnek tartja, hatósági ellenőrzés vagy eljárás keretében adatszolgáltatásra hívhatja fel a szolgáltatót. Ha az adatszolgáltatásra felhívásnak a szolgáltató határidőben nem tesz eleget, az autóbuszos hatóság eljárási bírságot szab ki.”

**12. A vasúti és autóbuszos személyszállítást igénybe vevő utasok jogainak védelméről szóló 62/2013. (III. 4.) Korm. rendelet módosítása**

- 31. §** A vasúti és autóbuszos személyszállítást igénybe vevő utasok jogainak védelméről szóló 62/2013. (III. 4.) Korm. rendelet (a továbbiakban: R10.) 2. § c) pontja helyébe a következő rendelkezés lép:  
(E rendelet alkalmazásában)
- „c) *vasúti közlekedési szolgáltató*: a személyszállítási szolgáltatásokról szóló 2012. évi XLI. törvény (a továbbiakban: Sztv.) 2. § 15. pontjában meghatározott, a vasúti igazgatási szerv által kiadott engedély birtokában vagy tudomásul vett bejelentés alapján vasúti személyszállítási szolgáltatást végző vasúti társaság.”
- 32. §** Az R10. 6. § (3) bekezdése helyébe a következő rendelkezés lép:  
„(3) Az utasjogi bírságot az azt megállapító végleges határozatban előírt határidőn belül
- a) a vasúti igazgatási szerv eljárása esetében a vasúti igazgatási szervnek a kincstárnál vezetett 10032000-01040463-00000000 számú fizetési számlájára,
- b) az autóbuszos piacfelügyeleti és utasjogi hatóság eljárása esetében annak a kincstárnál vezetett 10032000-01040463-00000000 számú fizetési számlájára,
- történő átutalással, utasjogi bírság jogcím megjelölésével kell megfizetni.”
- 33. §** Az R10.
- a) 3. § (3) bekezdésében a „keskeny nyomtávú vasúti pályahálózaton közlekedő vasúti közlekedési szolgáltató” szövegrész helyébe a „keskeny nyomtávolságú vasút” szöveg,
- b) 4. §-ában az „a közlekedési hatóság” szövegrész helyébe az „az autóbuszos piacfelügyeleti és utasjogi hatóság” szöveg,
- c) 5. § (2) bekezdésében az „utasjogi felügyeleti bírság” szövegrész helyébe az „utasjogi bírság” szöveg,
- d) 6. § (2) bekezdésében a „keskeny nyomtávú vasúti pályahálózaton közlekedő vasúti közlekedési szolgáltató” szövegrész helyébe a „keskeny nyomtávolságú vasút” szöveg
- lép.

**13. A személygépkocsival díj ellenében végzett közúti személyszállításról szóló 176/2015. (VII. 7.) Korm. rendelet módosítása**

- 34. §** A személygépkocsival díj ellenében végzett közúti személyszállításról szóló 176/2015. (VII. 7.) Korm. rendelet
- a) 26. § (1) bekezdésében a „2017. december 31.” szövegrész helyébe a „2018. december 31.” szöveg,
- b) 26. § (2) bekezdésében a „2017. december 31.” szövegrész helyébe a „2018. december 31.” szöveg
- lép.

**14. A térségi, az elővárosi, a városi és a helyi működési engedély alapján, valamint a kisvasút és a múzeumvasút által végzett vasúti személyszállítás részletes feltételeiről szóló 195/2016. (VII. 13.) Korm. rendelet módosítása**

- 35. §** (1) A térségi, az elővárosi, a városi és a helyi működési engedély alapján, valamint a kisvasút és a múzeumvasút által végzett vasúti személyszállítás részletes feltételeiről szóló 195/2016. (VII. 13.) Korm. rendelet (a továbbiakban: R11.) 1. § (3) bekezdése helyébe a következő rendelkezés lép:  
„(3) E rendeletben – a (3a) bekezdésben meghatározott kivétellel – az országos működési engedély alapján végzett vasúti személyszállítás részletes feltételeiről szóló kormányrendeletben meghatározott fogalmakat kell alkalmazni.”
- (2) Az R11. 1. §-a a következő (3a) bekezdéssel egészül ki:  
„(3a) E rendelet alkalmazásában kisvasút az a keskeny nyomtávolságú vasút, amely végez személyszállítási tevékenységet.”
- 36. §** (1) Az R11. 10. §-a a következő (3a) bekezdéssel egészül ki:  
„(3a) A (2) és a (3) bekezdés szerinti visszaváltás esetén a vasúti társaság a menetjegy árát az utasnak – az (5) bekezdésben foglaltakra is figyelemmel – visszatéríti.”



- (2) Az R11. 10. § (6) bekezdése helyébe a következő rendelkezés lép:  
„(6) A visszaváltás és a visszatérítés részletes feltételeit – ideértve a megítélt visszatérítés teljesítésének határidejét is, ami nem haladhatja meg a visszatérítési igény megítélésétől számított 30 napot – a vasúti társaság a személyszállítási üzletszabályzatban állapítja meg.”

**37. §** Az R11. 4. § (3) bekezdésében az „írásban” szövegrész helyébe az „elektronikus úton” szöveg lép.

### **15. A közlekedési igazgatási feladatokkal összefüggő hatósági feladatokat ellátó szervek kijelöléséről szóló 382/2016. (XII. 2.) Korm. rendelet módosítása**

**38. §** (1) A közlekedési igazgatási feladatokkal összefüggő hatósági feladatokat ellátó szervek kijelöléséről szóló 382/2016. (XII. 2.) Korm. rendelet (a továbbiakban: R12.) 4. § (2) bekezdése a következő 22. ponttal egészül ki:

*(Közúti gépjármű-közlekedési hatóságként a miniszter jár el.)*

„22. a gépjárműfenntartó szervezetek, a műszaki vizsgáló állomások és műszaki vizsgabiztosok tevékenységének, a közúti közlekedésben részt vevők, valamint a közúti közlekedési szolgáltatást végzők ellenőrzése és azzal összefüggő jogkövetkezmények alkalmazása;”

*(során.)*

- (2) Az R12. 4. § (2a) bekezdése a következő f) ponttal egészül ki:

*(Közúti gépjármű-közlekedési hatóságként a közlekedési hatósági ügyekért felelős helyettes államtitkár jár el.)*

„f) a közúti járművezetők előzetes, időszakos és rendkívüli pályaalakmassági vizsgálata, valamint a pályaalakmassági vizsgálatok módszertanának meghatározása, továbbá a közlekedépszichológiai igazságügyi szakértői vizsgálatok”

*(során.)*

- (3) Az R12. 4. § (8) bekezdése helyébe a következő rendelkezés lép:

„(8) A 4. § (2a) bekezdés b), d) és f) pontjában meghatározott feladattal összefüggésben a másodfokú hatósági jogkört – ha a fellebbezést törvény lehetővé teszi – a miniszter gyakorolja.”

**39. §** Hatályát veszti az R12. 4. § (2) bekezdés 12. pontja.

### **16. Záró rendelkezések**

**40. §** (1) Ez a rendelet – a (2) bekezdésben meghatározott kivétellel – a kihirdetését követő napon lép hatályba.

- (2) Az 1–8. §, a 11–12. §, a 14–18. §, a 25–33. §, a 35–39. § 2018. január 1-jén lép hatályba.

*Orbán Viktor s. k.,  
miniszterelnök*

## 1. melléklet az 516/2017. (XII. 29.) Korm. rendelethez

1. Az R2. 1. melléklet 5. pontja helyébe a következő rendelkezés lép:

„5. Az általános vasúti balesetek fedezeti összeghatárának számítása térségi vasúti személyszállításra vonatkozó működési engedély, valamint a keskeny nyomtávolságú vasút vagy múzeumvasút által, továbbá függővasúton végzett vasúti személyszállítási tevékenység esetén, illetve a kizárólag iparvágányon vagy a saját célú vasúti pályahálózaton végzett vasúti személyközlekedtetési tevékenység esetén

$$ST = \frac{st \times 2}{5} \text{ Ft}$$

de legalább 10 millió forint, függővasúton végzett tevékenység esetén legalább 3 millió forint, ahol az

ST = Az iparvágányon, a térségi, keskeny nyomtávolságú vasút vagy múzeumvasút által működtetett pályahálózaton, függővasúton, vagy a saját célú vasúti pályahálózaton az általános és a környezetszennyezés felelősség körében a tárgyévét követő évben az utasoknak és harmadik személyeknek vasúti balesetben okozott károk és bekövetkezett személyi károk fedezeti összeghatára,

st = A tárgyévét követő évben tervezett összes utaskilométer teljesítmény.”

2. Az R2. 1. melléklet 7-9. pontja helyébe a következő rendelkezések lépnek:

„7. Az általános vasúti balesetek fedezeti összeghatárának számítása térségi, helyi és városi árutovábbításra vonatkozó működési engedély, valamint a keskeny nyomtávolságú vasút által, továbbá függővasúton végzett vasúti árutovábbítási tevékenység esetén, illetve a kizárólag iparvágányon vagy a saját célú vasúti pályahálózaton végzett vasúti áruszállítási tevékenység esetén

$$AT = \frac{at}{50} \text{ Ft}$$

de legalább 20 millió forint, függővasúton végzett tevékenység esetén legalább 3 millió forint, ahol az

AT = Az iparvágányon, a térségi, helyi, városi, a keskeny nyomtávolságú vasút által működtetett pályahálózaton, függővasúton vagy a saját célú vasúti pályahálózat területén az általános és a környezetszennyezés felelősség körében a tárgyévét követő évben harmadik személyeknek vasúti balesetben okozott károk és bekövetkezett személyi károk fedezeti összeghatára,

at = A tárgyévét követő évben tervezett összes árutonna-kilométer teljesítmény.

8. Az általános vasúti balesetek fedezeti összeghatárának számítása vontatási szolgáltatás nyújtására jogosító térségi, helyi és városi működési engedély, valamint a kizárólag iparvágányon vagy a saját célú vasúti pályahálózaton végzett vasúti vontatási szolgáltatás esetén,

$VT = vt \times 200\,000$  forint

de legalább 10 millió forint,

ahol a

VT = Az iparvágányon, a térségi, a helyi, városi vagy saját célú vasúti pályahálózaton az általános és a környezetszennyezés felelősség körében a tárgyévét követő évben a harmadik személyeknek vasúti balesetben okozott károk és bekövetkezett személyi károk fedezeti összeghatára,

vt = Az iparvágányon, a térségi, a helyi, városi, múzeumvasúti vagy saját célú vasúti pályahálózaton a tárgyévét követő évben várhatóan dolgozó vontató járművek száma.

9. Az általános vasúti balesetek fedezeti összeghatárának számítása térségi vasúti pályahálózat működtetése, valamint a keskeny nyomtávolságú vasút, a múzeumvasút vasúti pályahálózat-működtetési tevékenysége esetén, illetve az iparvágány vagy a saját célú vasúti pályahálózat működtetése esetén

$PT = pt \times 100\,000$  forint

de legalább 5 millió forint,

ahol a

PT = Az iparvágányon, a keskeny nyomtávolságú vasút, múzeumvasút által működtetett, múzeumvasúti vagy saját célú vasúti pályahálózaton az általános és a környezetszennyezés felelősség körében a tárgyévét követő évben a harmadik személyeknek vasúti balesetben okozott károk és bekövetkezett személyi károk fedezeti összeghatára,

pt = A vasúti társaság által működtetett vasúti pályahálózat építési hossza kilométerben a tárgyévét követő évben.”

3. Az R2. 1. melléklet 11. pontjában a „kisvasúti, múzeumvasúti, ” szövegrész helyébe a „keskeny nyomtávolságú vasút, múzeumvasút által végzett tevékenységre vonatkozó, továbbá” szöveg lép.

## 2. melléklet az 516/2017. (XII. 29.) Korm. rendelethez

Az R3. 3. számú mellékletében foglalt táblázat a következő 12. sorral egészül ki:

	A	B
	A szakkérdés (vizsgálat) megjelölése	Illetékes állami szerv]
„12.	Közlekedépszichológiai kérdések, vizsgálatok	közlekedésért felelős miniszter ”

## 3. melléklet az 516/2017. (XII. 29.) Korm. rendelethez

Az R7. 1. melléklet 4. pontja helyébe a következő rendelkezés lép:

„4. Fedezeti összeghatárok számítása térségi vasúti személyszállítási működési engedély, valamint a keskeny nyomtávolságú vasút, múzeumvasút által, továbbá a függővasúton végzett személyszállítás, illetve a kizárólag iparvágányon vagy a saját célú vasúti pályahálózaton végzett vasúti személyközlekedtetési tevékenység esetében  
A felelősségi károk éves fedezeti összeghatára térségi vasúti személyszállítási működési engedély, valamint a keskeny nyomtávolságú vasút, múzeumvasút által, továbbá a függővasúton végzett személyszállítás, illetve a kizárólag iparvágányon vagy a saját célú vasúti pályahálózaton végzett vasúti személyközlekedtetési tevékenység esetében

ST = stl × 0,2 forint,

de legalább 5 millió forint, ha a vasúti társaság a tevékenységét 12 hónap (365 nap) időtartamig;

legalább 3 millió forint, ha a vasúti társaság a tevékenységét 8 hónap (240 nap) időtartamig;

legalább 1,5 millió forint, ha a vasúti társaság a tevékenységét 4 hónap (120 nap) időtartamig

folytatja,

ahol az

ST = az adott térségi, keskeny nyomtávolságú vasút, múzeumvasút által működtetett pályahálózaton, függővasúton, valamint, saját célú vasúti pályahálózaton, valamint iparvágányon a nem vasúti balesetből eredő felelősségi károk fedezeti összeghatára a tárgyévben,

stl = a tárgyévben tervezett utaslétszám.

Egy károsult személyre (utasra) eső fedezeti összeghatár (szublimit): legalább egy kárból egy személy esetében összesen 1 millió forint.”

## 4. melléklet az 516/2017. (XII. 29.) Korm. rendelethez

Az R8. 2. melléklet „Nemzetközi kategóriák a 2006/126/EK irányelvnek megfelelően 2013. január 19-től” című táblázat „AM” kategória 2. sorában a b) pont helyébe a következő rendelkezés lép:

„b) háromkerekű típusnál a motor:

- hengerűrtartalma nem nagyobb 50 cm<sup>3</sup>-nél a külső gyújtású motorok esetében,

- legnagyobb hasznos teljesítménye nem több 4 kW-nál egyéb belsőégésű motorok esetében, vagy

- folyamatosan leadott legnagyobb névleges teljesítménye nem több 4 kW-nál elektromos motorok esetében;

Könnyű négykerekű motorkerékpárok (mopedautó), amelyek terheletlen tömege nem több 425 kg-nál (L6e kategória), a 45 km/h-t meg nem haladó legnagyobb tervezési sebességű elektromos járművek esetében az akkumulátorok tömegét nem számítva, és amelyek

- hengerűrtartalma nem nagyobb 50 cm<sup>3</sup>-nél a külső gyújtású motorok esetében;

- legnagyobb hasznos teljesítménye nem több 6 kW-nál egyéb belsőégésű motorok esetében, vagy

folyamatosan leadott legnagyobb névleges teljesítménye nem több 6 kW-nál elektromos motorok esetében.”

## 5. melléklet az 516/2017. (XII. 29.) Korm. rendelethez

Az R8. 11. melléklet V. pontja helyébe a következő rendelkezés lép:

## „V. Szín- és fénytechnikai követelmények

1. A rendszámtábla alapjának színe fehér, a betű- és számcsoportok, valamint a keret és a kötőjel fekete, az Európai Unió tagállamjelzése pedig kék alapon sárga csillagok és fehér H betű.

2. A fehér, a kék, a sárga, a világoszöld, a szürke és a világoskék színű felület fényvisszaverő, a fekete szín közönséges felületszín. A fehér, a kék, a sárga, a világoszöld, a szürke és a világoskék színekre az MSZ 20186/2 fényvisszaverő bevonatokra vonatkozó, a fekete színre pedig a szabvány közönséges felületszínekre vonatkozó előírásai érvényesek.

3. A rendszámtábla felületi színének fényűrűségi tényezője legalább:

- a fehér 0,35
- a kék 0,01
- a sárga 0,27
- a világoszöld 0,29
- a szürke 0,07
- a világoskék 0,09
- a fekete pedig legfeljebb 0,03.

A rendszámtábla felülete nem lehet tükröző.

Színtartományok a rendszámtábla nappali színeire vonatkozóan:

	A	B	C	D	E	F	G
1.	Rendszámtábla színei	Színkoordináták jele	Színtartomány sarokpontjai és azok színkoordinátái				Fénysűrűségi tényező
2.			1	2	3	4	
3.	Fehér	X	0,355	0,305	0,285	0,335	>0,35
4.		Y	0,355	0,305	0,325	0,375	
5.	Kék	X	0,137	0,210	0,172	0,094	>0,01
6.		Y	0,038	0,160	0,198	0,125	
7.	Sárga	X	0,429	0,467	0,516	0,490	>0,27
8.		Y	0,483	0,531	0,483	0,435	
9.	Világoszöld	X	0,250	0,250	0,370	0,370	>0,29
10.		Y	0,360	0,500	0,500	0,360	
11.	Szürke	X	0,270	0,370	0,370	0,270	>0,07
12.		Y	0,270	0,270	0,390	0,390	
13.	Világoskék	X	0,150	0,195	0,175	0,100	>0,09
14.		Y	0,110	0,185	0,220	0,205	

Szintartományok a rendszámtábla éjszakai fehér alapszínére vonatkozóan:

	A	B	C	D	E	F	G
1.	rendszámtábla színe	Színkoordináták jele	Szintartomány sarokpontjai és azok színkoordinátái				Fénysűrűségi tényező
2.			1	2	3	4	
3.	Fehér	X	0,450	0,548	0,417	0,372	>0,35
4.		Y	0,513	0,404	0,359	0,405	

4. A rendszámtáblán alkalmazott, új állapotban lévő fényvisszaverő bevonat különböző színeinek fényvisszaverési együtthatói:

	A	B	C	D	E	F
1.	Fényvisszaverő bevonat színei	Megfigyelési szög	Fénysűrűségi együttható $\text{cd } 1\text{x}^{-1} \text{m}^{-2}$			legfeljebb
2.			5°	30°	45°	
3.			megvilágítási szög esetén, legalább			
4.	Fehér	0° 12'	70	30	6	250
5.		0° 20'	50	25	3	
6.		1° 30'	5	2	1	
7.	kék	0° 12'	3	1,5	-	20
8.		0° 20'	-	-	-	

9.		1° 30'	-	-	-	
10.	Sárga	0° 12'	30	12	5	175
11.		0° 20'	20	8	4	
12.		1° 30'	3	1,5	-	
13.	Világoszöld	0° 12'	20	10	3	
14.		0° 20'	15	8	2	
15.		1° 30'	3	2,5	1	
16.	Szürke	0° 12'	20	12	-	
17.		0° 20'	15	8	-	
18.		1° 30'	2	-	-	
19.	Világoskék	0° 12'	15	6	1	
20.		0° 20'	13	5	-	
21.		1° 30'	1	-	-	

A rendszámtábla fényvisszaverő felületét esőnek kitéve a fénysűrűségi együttható a táblázatban megadott értékek 90%-nál nem lehet kisebb.”

**A Kormány 517/2017. (XII. 29.) Korm. rendelete  
a vasúti közlekedés biztonságával összefüggő munkaköröket betöltő munkavállalókkal szemben támasztott  
egészségügyi követelményekről és az egészségügyi vizsgálat rendjéről szóló  
203/2009. (IX. 18.) Korm. rendelet módosításáról**

A Kormány a vasúti közlekedésről szóló 2005. évi CLXXXIII. törvény 88. § (1) bekezdés 7. pontjában kapott felhatalmazás alapján, az Alaptörvény 15. cikk (1) bekezdésében meghatározott feladatkörében eljárva a következőket rendeli el:

- 1. §** A vasúti közlekedés biztonságával összefüggő munkaköröket betöltő munkavállalókkal szemben támasztott egészségügyi követelményekről és az egészségügyi vizsgálat rendjéről szóló 203/2009. (IX. 18.) Korm. rendelet (a továbbiakban: R.) 2. §-a a következő f) ponttal egészül ki:  
(E rendelet alkalmazásában:)  
„f) szakértő: a vizsgálatot vagy kiértékelést végző orvos, valamint a közreműködő pszichológus.”
- 2. §** Az R. 22. §-a helyébe a következő rendelkezés lép:  
„22. § Az egészségi alkalmasság vizsgálatát és véleményezését – a tanúsító szervezet nevében eljáró – a 22/A. §-ban meghatározott feltételeket teljesítő, a közlekedési hatóság által nyilvántartásba vett szakértő folytatja le. A közlekedési hatóság által történő nyilvántartásba vétel a 2007/59/EK európai parlamenti és tanácsi irányelv 20. cikk (2) bekezdése szerinti elismerésnek minősül, és nem tagadható meg, ha a szakértő a 22/A. §-ban meghatározott feltételeknek megfelel.”
- 3. §** Az R. a következő 22/A–22/B. §-sal egészül ki:  
„22/A. § (1) Az egészségi alkalmassági vizsgálatot végző vagy véleményező orvosnak  
a) rendelkeznie kell üzemorvostan vagy foglalkozás-orvostan szakvizsgával, és  
b) – a (2) bekezdésben foglalt kivétellel – ismernie kell az 1. mellékletben meghatározott munkakörökre és a vasúti közlekedésre jellemző veszélyeket, az e veszélyekből eredő kockázatok következményeit, azok kiküszöbölésének vagy csökkentésének módjait, melyhez legalább 1 éves szakmai gyakorlatot kell igazolnia.  
(2) Az (1) bekezdés b) pontjában előírt gyakorlattal nem rendelkező orvos az önálló munkavégzéshez szükséges szakmai gyakorlat megszerzése céljából a vizsgálat véleményezését az előírt feltételeket teljesítő, a közlekedési hatóság nyilvántartásában szereplő orvos szakmai felügyelete mellett végezheti.  
(3) Az egészségi alkalmassági vizsgálatban közreműködő pszichológusnak  
a) rendelkeznie kell munka és szervezet pszichológusi vagy klinikai pszichológusi diplomával és működési engedéllyel, és  
b) ismernie kell a vasúti munkavégzés pszichés és mentális követelményeit, az esetleges kockázatok következményeit, azok kiküszöbölésének vagy csökkentésének módjait, melyhez legalább 1 éves szakmai gyakorlatot kell igazolnia.  
(4) A szakértő  
a) nem lehet a vizsgált személy Polgári Törvénykönyv szerinti közeli hozzátartozója,  
b) nem állhat a közlekedési hatósággal kormányzati szolgálati jogviszonyban, vasúti társasággal munkaviszonyban, valamint munkavégzésre irányuló egyéb jogviszonyban,  
c) nem lehet vasúti társaságnak vezető tisztségviselője, felügyelőbizottságának tagja.  
(5) A szakértő munkaszerződésében vagy megbízási szerződésében foglalt jogait és kötelezettségeit, valamint a munkavégzésének feltételeit úgy kell meghatározni, hogy az e rendelet szerinti feladatai ellátása során a befolyásmentesség és a független döntéshozatal biztosított legyen.  
22/B. § (1) A szakértő köteles haladéktalanul írásban a tanúsító szervezet részére bejelenteni, ha vele szemben a 22/A. § (4) bekezdése szerinti összeférhetlenségi ok áll fenn.  
(2) A tanúsító szervezet a szakértőt írásban szólítja fel az összeférhetlenség megszüntetésére.  
(3) A szakértő az (1) bekezdés szerinti bejelentés napjától kezdve az e rendelet szerinti feladatokat mindaddig nem láthatja el, míg a 22/A. § (4) bekezdése szerinti összeférhetlenségi ok fennáll.  
(4) Ha az összeférhetlenség a felszólítás kézbesítésétől számított harminc napon belül nem szűnik meg, a tanúsító szervezet írásban haladéktalanul kezdeményezi a közlekedési hatóságnál a szakértő nyilvántartásból történő törlését.  
(5) Ha a tanúsító szervezet megállapítja, hogy a szakértővel szemben fennáll valamely, a 22/A. § (4) bekezdése szerinti összeférhetlenségi ok, és ezt az (1) bekezdés szerint nem jelentette a tanúsító szervezetnek, a tanúsító

szervezet írásban haladéktalanul kezdeményezi a közlekedési hatóságnál a szakértő nyilvántartásból történő törlését, és felfüggeszti a szakértő e rendelet szerinti tevékenységét.

(6) Az a szakértő, aki az (5) bekezdésben szereplő okból kerül a közlekedési hatóság által vezetett nyilvántartásból törlésre, a 22/A. § (4) bekezdésében szereplő összeférhetlenségi követelményeknek történő megfelelését követően 2 évig önálló szakértői tevékenységet nem végezhet, és a szakértői nyilvántartásba sem vehető fel."

**4. §** Az R. 23. § (2) bekezdése helyébe a következő rendelkezés lép:

„(2) A szakértőt a közlekedési hatóság a nyilvántartásából törli, amennyiben:

- a) a nyilvántartásba vett személy ezt kérelmezi,
- b) a nyilvántartásba vett személy elhalálozott,
- c) a nyilvántartásba vett személy a tevékenység végzésére vonatkozó, külön jogszabályban előírt jogosultságát elveszti,
- d) a 22/B. § (4) és (5) bekezdése szerinti esetekben, vagy
- e) a nyilvántartásba vett személyt a foglalkozástól jogerősen eltiltották."

**5. §** Az R.

- a) 13. § (1) bekezdés d) pontjában az „*orvos-szakértői*” szövegrész helyébe az „*orvosi*” szöveg,
- b) 23. § (1) bekezdés c) pontjában az „*orvosi*” szövegrész helyébe az „*orvos esetén orvosi*” szöveg lép.

**6. §** Ez a rendelet a kihirdetését követő 30. napon lép hatályba.

**7. §** Ez a rendelet a közösségi vasúti rendszereken mozdonyokat és vonatokat működtető mozdonyvezetők minősítéséről szóló, 2007. október 23-i 2007/59/EK európai parlamenti és tanácsi irányelv 20. cikk (2) bekezdésének való megfelelést szolgálja.

*Orbán Viktor s. k.,*  
miniszterelnök

## **A Kormány 518/2017. (XII. 29.) Korm. rendelete az egyes kormányrendeleteknek a vízkészletek hasznosításának egyszerűsítéséhez kapcsolódó, valamint más vízgazdálkodási tárgyú kormányrendeletek módosításáról**

A Kormány a vízgazdálkodásról szóló 1995. évi LVII. törvény 45. § (7) bekezdés e) pontjában, a 2. alcím tekintetében a vízgazdálkodásról szóló 1995. évi LVII. törvény 45. § (7) bekezdés c) pontjában, a 3. alcím tekintetében a környezet védelmének általános szabályairól szóló 1995. évi LIII. törvény 110. § (7) bekezdés 22. pontjában, a 4. alcím tekintetében a vízgazdálkodásról szóló 1995. évi LVII. törvény 45. § (7) bekezdés n) pontjában, az 5. alcím a vízgazdálkodásról szóló 1995. évi LVII. törvény 45. § (7) bekezdés z) pontjában, a 6. alcím tekintetében a vízgazdálkodásról szóló 1995. évi LVII. törvény 45. § (11) bekezdésében és a környezet védelmének általános szabályairól szóló 1995. évi LIII. törvény 110/A. §-ában kapott felhatalmazás alapján, az Alaptörvény 15. cikk (1) bekezdésében meghatározott feladatkörében eljárva a következőket rendeli el:

### **1. A vízgazdálkodási hatósági jogkör gyakorlásáról szóló 72/1996. (V. 22.) Korm. rendelet módosítása**

**1. §** A vízgazdálkodási hatósági jogkör gyakorlásáról szóló 72/1996. (V. 22.) Korm. rendelet (a továbbiakban: R1.) I. fejezete helyébe a következő rendelkezés lép:

„I.

**A HATÓSÁGI ELJÁRÁSRA VONATKOZÓ ÁLTALÁNOS RENDELKEZÉSEK**



1. § (1) A vízgazdálkodásról szóló törvényben (a továbbiakban: Vgtv.), valamint az e rendeletben meghatározott, a vízgazdálkodással összefüggő elsőfokú vízügyi hatósági jogkört a területi vízügyi hatóság, a másodfokú vízügyi hatósági jogkört az országos vízügyi hatóság (a továbbiakban együttesen: a vízügyi hatóság) gyakorolja. Az általános közigazgatási rendtartásról szóló törvény (a továbbiakban: Ákr.) szerinti felügyeleti szervként (a továbbiakban: felügyeleti szerv) az országos vízügyi hatóság jár el.

(2) A helyi vízgazdálkodási hatósági jogkört első fokon a települési önkormányzat jegyzője, valamint a 25. § (2) bekezdésében foglaltak fennállása esetén a járási hivatal, másodfokon a fővárosi és megyei kormányhivatal gyakorolja. Felügyeleti szervként a fővárosi és megyei kormányhivatal jár el.

(3) A helyi vízgazdálkodási hatósági eljárásban a vízügyi hatósági eljárásra vonatkozó rendelkezéseket kell alkalmazni, kivéve e rendelet

- a) 1/A. § (1) bekezdés b)–d) pontját,
- b) 1/B. § (4) bekezdés b) és d)–f) pontját, valamint (5) bekezdését,
- c) 1/C. §-át,
- d) 1/E. §-át,
- e) 1/F. § (2)–(4) bekezdéseit,
- f) 1/G. §-át,
- g) 2. §-át,
- h) 4. §-át,
- i) 5. § (2a) bekezdését,
- j) 5/A–5/G. §-át,
- k) 6–8. §-át,
- l) 8/A. § (3) és (4) bekezdését,
- m) 8/B. és 8/C. §-át,
- n) 8/E–10. §-át,
- o) 21–23. §-át.

1/A. § (1) A vízügyi hatósági eljárásban az Ákr. 10. § (1) bekezdésében foglaltak vizsgálata nélkül ügyfélnek minősül

- a) a létesítő,
  - b) ha a vízimunka, vízhasználat vagy vízilétesítmény állami tulajdonban lévő vizeket, medret vagy vízilétesítményt érint, a működési területével érintett vízügyi igazgatóság (a továbbiakban: vízügyi igazgatóság),
  - c) az érintett mezőgazdasági vízszolgáltató,
  - d) termőföld érintettsége esetén, a vízimunkával, vízhasználattal vagy vízilétesítménnyel érintett termőföld földhasználati nyilvántartásban bejegyzett földhasználója,
  - e) a d) pont kivételével a vízimunkával, vízhasználattal vagy vízilétesítménnyel érintett ingatlan tulajdonosa, vagy kezelője, továbbá az, akinek az ingatlanra vonatkozó jogát az ingatlan-nyilvántartásba bejegyezték.
- (2) E rendelet alkalmazásában az állami tulajdonban álló ingatlan esetében tulajdonos alatt az állami tulajdonban álló ingatlan felett jogszabály vagy szerződés alapján tulajdonosi jogokat gyakorló személyt vagy szervezetet kell érteni.

1/B. § (1) A vízjogi engedélyezési eljárás iránti kérelem tartalmazza – az Ákr. 36. § (1) bekezdésében, érintettség esetén a felszín alatti vízkészletekbe történő beavatkozásról szóló és a vízügyi hatósági eljárások szolgáltatási díjairól szóló miniszteri rendeletekben, valamint a (3)–(5) bekezdésben foglaltak mellett – a vízjogi engedélyezési eljáráshoz szükséges dokumentáció tartalmáról szóló miniszteri rendeletben (a továbbiakban: Min. r.) meghatározott engedélyezési tervdokumentációt, elvi vízjogi engedélyezés esetén a műszaki megoldást tartalmazó dokumentációt.

(2) Ha az ügyfél az elektronikus ügyintézés és a bizalmi szolgáltatások általános szabályairól szóló törvény (a továbbiakban: Eüsztv.) szerint elektronikus ügyintézésre nem köteles, az (1) bekezdés szerinti kérelmet

- a) elektronikus azonosítást követően elektronikus úton, vagy
- b) papír alapon, a vízügyi hatósági eljárás esetén öt példány engedélyezési tervdokumentációval – elvi vízjogi engedélyezés esetén három példány, a műszaki megoldást tartalmazó dokumentációval –, helyi vízgazdálkodási hatósági eljárás esetén egy példány engedélyezési tervdokumentációval nyújtja be.

(3) Ha jogszabályban meghatározott dokumentumok valamelyikét a vízügyi hatósághoz már korábbi ügyben benyújtották, az újabb kérelemben elegendő – az iktatószámra való hivatkozással – a korábbi benyújtásra és arra utalni, hogy a vízügyi hatóságnál lévő igazolások a vízjogi engedély iránti kérelem benyújtásának időpontjában a jogosultság vonatkozásában változást nem tartalmaznak.

- (4) A létesítőnek (kérelmezőnek) a kérelem részeként igazolnia kell
- a) ha a tervezett vízimunka vagy vízilétesítmény közműveket érint, a közmű kezelője (üzemeltetője) – az engedélyezési dokumentációra alapozott, a kérelemmel összefüggő – hozzájárulásának meglétét,
  - b) közcélú vízilétesítmény elhelyezésénél, vízvezetési szolgalmi jog megállapítására irányuló kérelem [Vgtv. 20. § (1) bekezdése] esetén az ingatlan tulajdonosa, állami tulajdon esetén vagyongazdálkodója és a szolgalmat alapítását kérő közötti – a korlátozás mértékének megfelelő kártalanításra vonatkozó – megállapodás meglétét, megállapodás hiányában az annak sikertelenségét igazoló nyilatkozatot és az ingatlan tulajdonosa megkeresésének igazolását [Vgtv. 20. § (4) bekezdés],
  - c) a d) pont kivételével, ha a tervezett vízhasználattal, vízimunka elvégzésével, vízilétesítmény megépítésével, üzemeltetésével vagy megszüntetésével érintett ingatlan nem az engedélyes tulajdonosa – a közcélú vízilétesítmény elhelyezését biztosító vízvezetési szolgalmat alapításának [Vgtv. 20. § (1) bekezdés], az országos közút és tartozékai, illetve a törzshálózati vasúti pálya és tartozékai víztelenítést szolgáló közcélú vízilétesítmény elhelyezésének [Vgtv. 20. § (3a) bekezdés], a környezeti kármentesítési célú vízilétesítmények elhelyezésének [1995. évi LIII. törvény 101. § (4) bekezdés] esetét kivéve – az ingatlan igénybevétele, használatára vonatkozó jogcím fennállását, vízilétesítmény megvalósítása esetén az ingatlan tulajdonosa, állami tulajdon esetén a vagyongazdálkodója – a tervezett vízilétesítmény tulajdonjogát is megjelölő, az ingatlanhasználattal járó jogokat és kötelezettségeket rögzítő – írásbeli hozzájárulásának meglétét,
  - d) ha a tervezett vízhasználat, vízimunka elvégzése, vízilétesítmény megépítése, üzemeltetése vagy megszüntetése termőföldet érint vagy nemzetgazdasági szempontból kiemelt jelentőségű ügy részeként valósul meg, azonban az ingatlan nem az engedélyes tulajdonosa – a közcélú vízilétesítmény elhelyezését biztosító vízvezetési szolgalmat alapításának [Vgtv. 20. § (1) bekezdés], az országos közút és tartozékai, illetve a törzshálózati vasúti pálya és tartozékai víztelenítést szolgáló közcélú vízilétesítmény elhelyezésének [Vgtv. 20. § (3a) bekezdés], a környezeti kármentesítési célú vízilétesítmények elhelyezésének [1995. évi LIII. törvény 101. § (4) bekezdés] esetét kivéve –, a létesítő (kérelmező) nyilatkozatának fennállását arról, hogy rendelkezik vagy a kivétel megkezdéséig rendelkezni fog az érintett ingatlan vonatkozásában a polgári jog szabályai szerinti jogosultsággal, illetve a tervezett vízhasználattal, vízimunka elvégzésével, vízilétesítmény megépítésével, üzemeltetésével vagy megszüntetésével összefüggésben létrejött vagy létrejövő megállapodással,
  - e) ha a tervezett vízhasználat, vízimunka, vízilétesítmény állami tulajdonban lévő vízkészletet, vízilétesítményt, felszín alatti vizek víztartó képződményét vagy felszíni víz medrét érinti, vagy arra közvetlen hatással van, a vízügyi igazgatóság vagyongazdálkodói hozzájárulásának meglétét,
  - f) valamennyi vízhasználat, vízimunka, vízilétesítmény esetén – elvi vízjogi és fennmaradási engedélynél az erre irányuló kérelemnél, vízhasználat önálló engedélyezése esetén a vízjogi üzemeltetési engedély iránti kérelemnél, különben a vízjogi létesítési engedély iránti kérelemnél – a vízügyi igazgatóság vízügyi objektumazonosítási nyilatkozata meglétét.
- (5) A vízügyi igazgatóság a vízügyi objektumazonosítási nyilatkozatát az engedélyezési tervdokumentáció – elvi vízjogi engedélyezés esetén a műszaki megoldást tartalmazó dokumentáció – alapján, a megkeresés megérkezésétől számított tizenöt napon belül adja ki, amely tartalmazza
- a) a vízügyi objektumazonosítót, és a nyilatkozat kiállítását megalapozó dokumentáció számát és kiállítási dátumát,
  - b) vízügyi igazgatósági vagyongazdálkodásban lévő ingatlan érintettsége esetén a vagyongazdálkodói hozzájárulást, vagy a hozzájárulás elutasítására vonatkozó nyilatkozatot és annak indokolását,
  - c) a (4) bekezdés e) pontja szerinti érintettség esetén a vagyongazdálkodói hozzájárulást, vagy – ha az igényelt vízkészlet mennyiségi korlát vagy vízvédelmi ok miatt nem vehető igénybe, vagy a tervezett megvalósítás a felszín alatti víztartó képződmények, a felszíni víz medrének, a vízilétesítményeknek fenntartását, üzemeltetését vagy a vízkárelhárítást veszélyezteti – a hozzájárulás elutasítására vonatkozó nyilatkozatot és annak indokolását, továbbá hozzájárulás esetén a víztest(ek) állapotára és az igénybe venni kívánt vízkészlet jellegére vonatkozó adatokat.
- 1/C. § A vízügyi igazgatóság a Vgtv.-ben biztosított igazgatási szolgáltatási díj megfizetése alóli mentessége
- a) vízkárelhárítás, vízrendezés, folyó- és tószabályozás (ideértve a vízkormányzást biztosító zsilipek és duzzasztó művek vízilétesítményeit, továbbá a tavak, duzzasztóművek, vízkivételt biztosító zsilipek, kisvízi erőművek létesítését, fennmaradását is) esetén az elvi, a létesítési, az üzemeltetési, a fennmaradási engedély kiadására, azok módosítására és az engedélyes személyében bekövetkezett változás miatt szükséges módosításra,
  - b) monitoring kút létesítése esetén az elvi, a létesítési, az üzemeltetési, a fennmaradási engedély kiadására, azok módosítására, az engedélyes személyében bekövetkezett változás miatt szükséges módosításra, az üzemeltetési engedély szüneteltetésére és visszavonására,

- c) monitoring kút eltömedékelése esetén a megszüntetési engedély kiadására, módosítására és az engedélyes személyében bekövetkezett változás miatt szükséges módosításra,
- d) vízvezetési szolgálat, vízhasználati szolgálat alapítására, módosítására és az engedélyes személyében bekövetkezett változás miatt szükséges módosításra,
- e) hidrogeológiai védőidom, illetve védőterület kijelölésére, módosítására és az engedélyes személyében bekövetkezett változás miatt szükséges módosításra,
- f) szennyező anyagok elhelyezésének engedélyezésére, módosításra és a környezethasználó személyében bekövetkezett változás miatt szükséges módosításra,
- g) mezőgazdasági célú vízkivételt biztosító talajvízkút vízjogi üzemeltetési engedélyének vagy fennmaradási engedélyének kiadására, szüneteltetésére, visszavonására, egyszerűsített eljárásban történő módosítására terjed ki.

1/D. § (1) A vízügyi hatóság az eljárás során két alkalommal hívhatja fel hiánypótlásra az ügyfelet. A második hiánypótlási felhívásra a tényállás tisztázása során felmerült új adatokra tekintettel kerülhet sor.

(2) A vízügyi hatósági eljárásban szünetelésnek nincs helye.

(3) Az ügyfél a tulajdonosi jogok gyakorlásával összefüggő iratokat és a közmű kezelőjének (üzemeltetőjének) nyilatkozatát csak eredetiben vagy hiteles elektronikus másolatban nyújthatja be.

1/E. § (1) A vízügyi hatóság a vízkárelhárítási célú tározó kijelölése során a tényállás tisztázása érdekében tartott közmeghallgatás helyéről és idejéről legalább öt nappal korábban hirdetményi úton, továbbá közhírré tétel útján értesíti az érintetteket.

(2) A közmeghallgatáson hangfelvétel vagy kép és hangfelvétel készül. A hangfelvételt, valamint a kép- és hangfelvételt hordozó eszközt az iratokhoz kell csatolni, vagy arról az eljárás befejezéséig jegyzőkönyvet kell készíteni.

1/F. § (1) A vízügyi hatóság a döntését írásban – ideértve az Eüsztv.-ben meghatározott elektronikus utat is – közli az ügyfelekkel.

(2) Ha a vízügyi hatósági eljárásban legalább ötven ügyfél érintett, a hatósági határozatot – az írásbeli, Eüsztv. szerinti közlés helyett – hirdetmény útján kell közölni, valamint a hatósági határozatról készült közleményt közhírré kell tenni.

(3) A kérelmező ügyfélnek és képviselőjének, valamint az 1/A. § (1) bekezdés b) és c) pontja szerinti ügyfélnek a hatósági határozatot akkor is írásban – ideértve Eüsztv.-ben meghatározott elektronikus utat is – kell közölni, ha különben hirdetményi közlésnek van helye.

(4) Ha a határozat ingatlanra vonatkozó és az ingatlan-nyilvántartási bejegyzés, feljegyzés tárgyát érintő jogot, kötelezettséget, jogilag jelentős tény tartalmaz, a vízügyi hatóság a véglegességről szóló értesítést az illetékes ingatlanügyi hatóság részére is megküldi.

1/G. § A vízügyi hatóság az ügyfél kérelmére, a vízikönyvben nyilvántartott adat igazolására vagy a folyamatban lévő, vízjogi engedélyezés tényéről hatósági bizonyítványt ad ki

a) a vízjogi engedélyhez kötött vízállásirányító, vízumunka vagy vízhasználat megvalósításához szükséges pénzügyi forrás elnyerésére kiírt pályázaton, vagy

b) közbeszerzési eljárásban való részvétel érdekében.

1/H. § Ha a végrehajtás meghatározott cselekmény elvégzésére vagy meghatározott magatartásra irányul, a teljesítés elmaradása esetén a végrehajtást foganatosító szerv a végrehajtást elrendelő vízügyi hatóság.”

**2. §** Az R1. 4/A. §-a a következő (10) és (11) bekezdéssel egészül ki:

„(10) Ha a vízügyi hatóság kút megszüntetéséről dönt, döntéséről évente, a tárgyévét követő év január 31-ig a vízügyi igazgatóságot értesíti.”

(11) A vízjogi létesítési vagy fennmaradási engedéllyel rendelkező vízállásirányító esetében a megszüntetési engedély iránti kérelem a Min. r. 3. mellékletében meghatározott esetekben az ott meghatározott egyszerűsített felhagyási, bontási, illetve eltömedékelési tervdokumentációt tartalmazza.”

**3. §** (1) Az R1. 5. §-a a következő (2a) bekezdéssel egészül ki:

„(2a) Nem szükséges a vízügyi igazgatóság vagyongazdálkodói hozzájárulása

a) a vízjogi üzemeltetési engedélyezéshez, ha a vízállásirányító a vízjogi létesítési engedélyben foglaltaknak megfelelően kerül megvalósításra, vagy

b) ha, a vízjogi üzemeltetési engedély módosítása iránti kérelem csak az igénybe vett vízmennyiség csökkentésére irányul.”

(2) Az R1. 5. §-a a következő (3a) bekezdéssel egészül ki:

„(3a) Ha a vízátelestítmény a vízjogi létesítési engedélyben meghatározott területen, de a vízjogi létesítési engedélytől eltérően valósult meg, akkor – a vízjogi létesítési engedély módosítása vagy fennmaradási engedély megszerzésének előírása nélkül – a vízügyi hatóság mérlegelése alapján vízjogi üzemeltetési engedély adható, ha a kérelem tartalmazza a megvalósított vízátelestítménynek a létesítésre vonatkozó vízgazdálkodási, környezetvédelmi, műszaki jogszabályoknak és hatósági előírásoknak történő megfelelésére vonatkozó tervezői nyilatkozatot és a ténylegesen megvalósult állapotot rögzítő tervdokumentációt.”

#### 4. §

Az R1. 5/B. §-a helyébe a következő rendelkezés lép:

„5/B. § A vízügyi hatóság – annak véglegessé válására tekintet nélkül – arról a határozatról készült közleményt közhírré teszi,

a) amelyet a 2. számú mellékletben szereplő vízimunka, vízátelestítmény megépítése vagy a vízhasználat engedélyezése tárgyában hozott, és

b) amely tevékenység megkezdéséhez környezetvédelmi engedély vagy egységes környezethasználati engedély nem szükséges.”

#### 5. §

Az R1. 5/C–5/E. §-a helyébe a következő rendelkezés lép, és a következő 5/F. §-sal egészül ki:

„5/C. (1) A vízkészlet lekötésére és vízhasználat gyakorlására vonatkozó vízjogi létesítési vagy üzemeltetési engedélyben az 5. § (4) bekezdésben meghatározottak mellett a vízügyi hatóság a vízkészlet-járlékkal összefüggésben rögzíti

a) a vízhasználó által lekötött vízmennyiséget,

b) idény jellegű vízhasználat esetén az idény időtartamát,

c) a vízhasználat jellegét,

d) a vízkészlet jellegét,

e) a vízkészletjárlék mértékének a víztest állapotától való függésére történő figyelemfelhívást, valamint

f) az ügyfelet terhelő kötelezettségek teljesítésének rendjét.

(2) Az évi 500 m<sup>3</sup>-nél kevesebb vizet lekötő, házi vízigényt kielégítő kutak vízjogi létesítési vagy üzemeltetési engedélyben nem kell rögzíteni az (1) bekezdés c) és d) pontjában meghatározott adatokat.

(3) A vízügyi hatóság az (1) bekezdés szerinti engedély közlésével egyidejűleg külön, írásban tájékoztatja az ügyfelet a vízkészletjárlék kiszámításának – a vízkészletjárlék kiszámításáról szóló miniszteri rendeletben foglaltak szerinti – módjáról, elemeiről és azok értékéről.

(4) A vízügyi hatóság a (2) bekezdés szerinti tájékoztatást újra megküldi az ügyfélnek, ha a vízkészletjárlék kiszámítását meghatározó elemekben változás történik.

(5) A mezőgazdasági vízszolgáltató igazolja azt a tényt, hogy a felszíni vízkivétel egynél több kalibrált mérőeszköz után történik.

5/D. § (1) A vízügyi hatóság legfeljebb az eljárás megindítását megelőző tárgyvire állapíthatja meg a vízjogi engedélyezési kötelezettség alá tartozó, de engedély nélkül gyakorolt vízhasználat esetén a vízkészletjárlék kiszámításának alapjául szolgáló vízmennyiséget, valamint a Vgtv. 15/B. § (1) bekezdés c) pontjában és az 5/C. § (1) bekezdésben foglaltakat.

(2) A vízügyi hatóság az engedély nélkül gyakorolt vízhasználatról

a) az engedély nélkül gyakorolt tevékenység megszüntetéséről és a vízátelestítmény elbontásáról rendelkező határozatban, vagy

b) fennmaradási engedélyezési eljárás esetén legkésőbb a fennmaradást engedélyező határozatban dönt, és rögzíti az (1) bekezdésben foglaltakat.

5/E. § A vízjogi üzemeltetési engedéllyel rendelkező vízhasználó kérelmére a vízügyi hatóság határozata alapján szüneteltetett vízhasználat esetén, a szünetelésről szóló határozatot megelőzően engedélyezett vízmennyiség 60%-át kell igénybevételeknek tekinteni.

5/F. § (1) A Vgtv. 15/C. § (1a) bekezdésében szereplő éghajlati jellemzők tekintetében, a Vgtv. 15/C. § (9) bekezdése szerinti tartósan vízhiányos időszaknak a Hivatalos Értesítőben közzétett kezdete előtt 14 napon belül történt vízkivételekhez kapcsolódó vízkészletjárlék összegét 20%-kal csökkenteni kell (a továbbiakban: vízkészletjárlék-kedvezmény).

(2) A vízkészletjárulék adatszolgáltatásban fel kell tüntetni

a) a vízkészletjárulék-kedvezmény ideje alatt, valamint

b) a Vgtv. 15/C. § (9) bekezdése szerinti tartósan vízhiányos időszak kezdőnapja és végnapja között felhasznált – mért vagy számított – vízmennyiséget.

(3) A vízkészletjárulék-kedvezmény ideje alatt kivett víz napi mennyiségét feltüntető, a vízhasználó által aláírt dokumentumot a vízkészletjárulék adatszolgáltatáshoz mellékelni kell.”

**6. §** Az R1. a következő alcímmel egészül ki:

**„A gázveszélyes vízkészletet igénybe vevő vízellátási és vízjogi létesítési, valamint üzemeltetési engedélyének kiadására irányuló eljárás**

5/G. § A gázveszélyes vízkészletet igénybe vevő vízellátási és vízjogi létesítési, valamint üzemeltetési engedélyének kiadására irányuló eljárásában, ha a termelt és szolgáltatott víz – gáztartalmának vizsgálata alapján – B vagy C gázfokozatba tartozik, a területi vízügyi hatóságként eljáró katasztrófavédelmi igazgatóság tűzvédelmi hatósági feladatkörében megvizsgálja a tűzvédelmi előírásoknak való megfelelést és annak feltételeit is.”

**7. §** Az R1. a 8. §-t követően a következő alcímekkel egészül ki:

**„Kutakra vonatkozó rendelkezések**

**A létesítés**

8/A. § (1) A kútból kitermelt víz felhasználásának módjára figyelemmel – különös tekintettel az ivóvíz-minőségű vízre vonatkozó rendelkezésekre – el kell végezni a víz minőségi vizsgálatát. A vizsgálandó paramétereket a vízügyi hatóság a létesítési engedélyben határozza meg.

(2) A felszín alatti vízkészletekbe történő beavatkozás és vízkútúrás szakmai követelményeiről szóló 101/2007. (XII. 23.) KvVM rendelet (a továbbiakban: Fvbr.) 13. § (2)–(4) bekezdéseiben meghatározott jogosultságok fennállását igazolni kell a létesítési engedély iránti kérelemben vagy legkésőbb a kút kivitelezésének időpontjáról szóló értesítésben. Ha a vízjogi engedélyes a másolatokat a vízjogi létesítési engedély iránti kérelemhez nem mellékel, akkor a vízjogi létesítési engedély csak azok pótlására irányuló feltétellel adható meg.

(3) A vízügyi hatóság részben vagy teljes mértékben eltekinthet az Fvbr. 1. melléklet szerinti geofizikai mérésektől, ha a tervező igazolja, hogy a területről elegendő adat, illetve a korábban megvalósított fúrásokból értékelhető geofizikai szelvény áll rendelkezésre és a geofizikai mérésekre a kút műszaki adatainak megállapításához nincs szükség.

(4) A vízügyi hatóság vagy a műszaki ellenőr előírására a földtani rétegsor pontosításának érdekében földtani laboratóriumi anyagvizsgálatokat is végezni kell.

**A kivitelezés**

8/B. § (1) A kút kivitelezése megkezdésének időpontjáról a kivitelezőnek a vízügyi hatóságot – a mélységi vizek felszínre hozatalára irányuló, bányászati technológiával végzett munkálatok esetében a bányafelügyeleti feladatkörében eljáró megyei kormányhivatalt is – a munkálatok megkezdése előtt legalább 8 nappal értesíteni kell.

(2) Ha a kivitelezés során szénhidrogén, szén vagy érc ásványi nyersanyag előfordulását észlelik, erről a kivitelezőnek a bányafelügyeleti feladatkörében eljáró megyei kormányhivatalt értesítenie kell.

8/C. § (1) A vízföldtani napló elkészítése érdekében a kivitelező köteles a felszín alatti vizek kitermelésével, visszatáplálásával, dúsításával és megfigyelésével kapcsolatos vízellátási és vízjogi létesítési engedélyéről az Fvbr. 7. § (2) bekezdése szerinti dokumentációt, valamint az Fvbr. 5. § szerinti méréseket elektronikus úton a Központi Vízföldtani Adattárát működtető Magyar Bányászati és Földtani Szolgálat (a továbbiakban: MBFSZ) részére megküldeni.

(2) Ha az (1) bekezdés szerinti dokumentációk és mérések hiányosak és ez alapján a vízföldtani napló nem készíthető el, az MBFSZ kiegészítést kér a kivitelezőtől. Hiánytalan kérelem esetén vagy a kiegészítések megküldését követően az MBFSZ elkészíti a vízföldtani naplót, és azt kútkataszteri számmal látja el.

(3) Az MBFSZ az elkészített vízföldtani naplót

a) elhelyezi központi vízföldtani adattárában,

b) elektronikus úton megküldi a vízügyi igazgatóságnak és vízügyi hatóságnak, és

c) elektronikus úton megküldi az elektronikus ügyintézésre köteles vagy azt vállaló engedélyesnek, illetve papír alapon megküldi az elektronikus ügyintézés nem vállaló engedélyesnek.

(4) A vízügyi hatóság részére megküldött vízföldtani napló a vízjogi üzemeltetési vagy fennmaradási engedélyezési kérelem részét képezi, így a létesítőtől vízföldtani napló külön nem kérhető.

(5) Ha a vízjogi üzemeltetési vagy fennmaradási engedélyezési eljárás során olyan tényre derülne fény, amely a vízföldtani napló tartalmának módosítását teszi szükségessé, akkor a vízügyi hatóság a javítás szükségességéről tájékoztatja az MBFSZ-t.

8/D. § Ha fúrt kutak esetén a furat továbbmélyítése az engedélyezett mélység 15%-át meghaladja, vagy ha az engedélyben meghatározottól eltérő vízkészletet vesz igénybe, akkor a megvalósult kútra vízjogi fennmaradási engedélyt kell kérni.

#### **Az üzemeltetés**

8/E. § (1) A kút

a) a vízügyi hatóság által kiadott vízjogi üzemeltetési engedély és  
b) a hévízművek, a közcélú ivóvízigények kielégítését, valamint az ásvány- vagy gyógyvízhasznosítást szolgáló létesítmények esetén a vízügyi hatóság által jóváhagyott üzemeltetési szabályzat szerint üzemeltethető.

(2) A vízügyi hatóság által jóváhagyott üzemeltetési szabályzat a közcélú ivóvízművek, valamint a közcélú szennyvízelvezető és -tisztító művek üzemeltetése során teljesítendő vízügyi és vízvédelmi szakmai követelményekről, vizsgálatok köréről, valamint adatszolgáltatás tartalmáról szóló miniszteri rendeletben előírtak mellett tartalmazza, különösen

- a) a vízhozam szabályozására,
- b) az üzemeltetési naplóra,
- c) a kút védelmére, fenntartására,
- d) a rendszeres és időszakos üzemi mérésekre, ezek értékelésére,
- e) a mérőeszközök rendszeres ellenőrzésére, kalibrálására,
- f) az üzemvitelre,
- g) a munkakörre és a biztonsági követelményekre,
- h) a rendszeres és időszakos kútvizsgálatokra vonatkozó rendelkezéseket.

(3) A vízügyi hatóság az időszakos vizsgálatok körét indokolt esetben szűkítheti, illetve szélesebb körű vizsgálatokról rendelkezhet. Az időszakos vizsgálatok rendjét az üzemeltetési szabályzatban rögzíteni kell.

(4) Az időszakos vizsgálatok eredményét és az értékelést tartalmazó dokumentációt a vízügyi hatóságnak egy hónapon belül meg kell küldeni. Ha az időszakos vizsgálatok értékelése alapján az üzemeltetés módja és a rendszeres, valamint időszakos mérések rendje módosítása válik szükségessé, a megfelelően módosított üzemeltetési szabályzatot a vízügyi hatóságnak meg kell küldeni.

#### **Kiemelt jelentőségű vízilétesítményekre vonatkozó rendelkezések**

8/F. § (1) A vízügyi hatóság a kiemelt jelentőségű vízilétesítmény esetén:

- a) a vízjogi létesítési engedélyezési eljárásban a vízügyi igazgatóság szakvéleménye alapján engedélyezi a vízilétesítmény megfigyelési rendszerének műszaki terveit és annak megvalósítását,
- b) a vízjogi üzemeltetési engedélyezés iránti eljárásban ellenőrzi a vízilétesítmény megfigyelési rendszerének megvalósítását és üzemeltetési szabályzatát, továbbá
- c) ha az üzemeltető nem a vízügyi igazgatóság, határoz a megfigyelési feladatok végrehajtásának formájáról.

(2) A vízügyi hatóság a vízügyi igazgatóság bevonásával ellenőrzi:

- a) a megfigyelési rendszer működését és az észlelési feladatok megfelelő ellátását, és
- b) a megfigyelés eredményei alapján szükségessé vált intézkedések kellő időben és hatékony módon történő megtételét.

(3) A kiemelt jelentőségű vízilétesítmény üzemeltetése során a vízügyi igazgatóság – a megfigyelési rendszer hiányosságainak vagy nem megfelelő működésének megállapítása esetén – a vízügyi hatóságnál kezdeményezi az üzemeltetővel szemben a megfigyelési rendszer e rendeletnek megfelelő kialakítására és működtetésére irányuló eljárás megindítását.”

**8. §** (1) Az R1. 9/A. § (1) bekezdése helyébe a következő rendelkezés lép:

„(1) A nemzeti vagyonba tartozó vizek medrében elhelyezett – a vizek és a közcélú vízilétesítmények fenntartására vonatkozó feladatokról szóló kormányrendeletben meghatározott – mederhasználati vízilétesítményeknél, a vízjogi létesítési engedély iránti kérelem részeként igazolni kell a meder vagyonkezelőjének a mederhasználatához történő hozzájárulását. A hozzájárulásra polgári jogi igényt alapítani nem lehet. A hozzájárulás hiányában a nemzeti vagyonba tartozó vizek medrében elhelyezett mederhasználati vízilétesítmények tekintetében vízjogi engedély nem adható ki.”

(2) Az R1. 9/A. § (3) bekezdése helyébe a következő rendelkezés lép:

„(3) A vízjogi üzemeltetési engedély iránti kérelem részeként igazolni kell az ingatlanügyi hatóság által érvényes záradékkal ellátott változási vázrajz meglétét. A vízjogi üzemeltetési engedélyben meg kell jelölni az ingatlanak a mederhasználati joggal érintett részét, továbbá a változási vázrajz a határozat mellékletét képezi.”

**9. §** Az R1. a következő 11/C. § és 11/D. §-sal egészül ki:

„11/C. § Ha az engedélyes a vízjogi üzemeltetési engedély módosítására, fennmaradási engedély módosítására irányuló kérelmében nyilatkozik arról, hogy a vízilétesítményt az üzemeltetési engedélyben, fennmaradási engedélyben foglaltaknak megfelelően, változatlan tulajdonjogi helyzetben, változatlan vízgazdálkodási rendeltetéssel, vízmennyiséggel és műszaki jellemzőkkel kívánja a továbbiakban is üzemeltetni, illetve a vízhasználatot gyakorolni, a vízjogi engedélyezési eljárás ügyintézési határideje tizenöt nap.

11/D. § A vízügyi hatóság az Ákr. 120. § (1) bekezdése alapján a vízjogi engedélyt hivatalból a jóhiszeműen szerzett és gyakorolt jogok sérelmével is módosíthatja vagy visszavonhatja.”

**10. §** Az R1. 13. §-a a következő (3) és (4) bekezdéssel egészül ki:

„(3) Ha a felszíni vízből történő, öntözési célú vízkivételre jogosító vízjogi üzemeltetési engedély a (4) bekezdésnek megfelelően szüneteltetésre kerül, a szüneteltetés időtartama alatt a vízjogi engedélyben lekötött, de fel nem használt vízkészletre egyényári öntözésre szóló vízjogi üzemeltetési engedély adható.

(4) A felszíni vízből történő, öntözési célú vízkivételre jogosító üzemeltetési engedély adott tárgyévben való szüneteltetését az előző év december 31. napjáig kell kérelmeznie az engedélyesnek. A szünetelés legalább egy, legfeljebb három öntözési időnyire kérhető. Ha az engedélyes körülményeinek módosulása indokolja, a szüneteltetés időtartama módosítható a meghatározott legrövidebb vagy leghosszabb időtartamig egy-egy öntözési időnyel az engedélyes december 31. napjáig benyújtott kérelme alapján.”

**11. §** Az R1. 16. §-a a következő (3) bekezdéssel egészül ki:

„(3) A hatósági engedély nélkül vagy attól eltérően megvalósított vízilétesítmény megszüntetésére (elbontására) irányuló hatósági intézkedés esetén a hatósági előírás teljesítésének igazolásaként be kell mutatni különösen azokat a terveket vagy egyéb műszaki dokumentumokat, amelyekből a jogellenes és káros állapotnak – a határozatban megállapított általános műszaki megoldással összhangban álló, a vízgazdálkodási és a környezetvédelmi követelményeknek is megfelelő – megszüntetése megállapítható.”

**12. §** Az R1. 17. § (3) bekezdése helyébe a következő rendelkezés lép:

„(3) A (2) bekezdésben meghatározott döntés előtt a vízügyi hatóság megkísérel az olyan egyezség létrehozását, amely

- a) megfelel a jogszabályokban foglalt feltételeknek,
- b) nem sérti a közérdeket, mások jogát vagy jogos érdekét, és
- c) kiterjed a teljesítési határidőre és az eljárási költség viselésére.”

**13. §** Az R1. 22. §-a a következő (2)–(2c) bekezdéssel egészül ki:

„(2) Az (1) bekezdésben meghatározott adatokat a bejegyzés alapját képező határozat véglegessé válását követő 8 napon belül kell a vízikönyvi nyilvántartásba bejegyezni. A bejegyzés elmaradása a vízügyi hatóság határozatával megállapított jogokat és kötelezettségeket nem érinti.

(2a) A bejegyzés alapját képező határozatban rendelkezni kell arról, hogy a határozat véglegessé válását követően a jogszabály alapján megállapítható jogokat és kötelezettségeket és az ezzel összefüggő adatokat a vízikönyvi nyilvántartásba bejegyzik.

(2b) A vízikönyvi nyilvántartásba bejegyzett jog vagy kötelezettség megszűnését megalapozó határozatban rendelkezni kell arról, hogy a határozat véglegessé válását követően a jogszabály alapján nyilvántartott adatokat a vízikönyvi nyilvántartásból törlik. A törlésről az ügyfelet külön értesíteni nem kell.

(2c) A (2b) bekezdésben meghatározott esetben a vízikönyvi bejegyzés törlését, a jog vagy kötelezettség megszűnését eredményező határozat véglegessé válását követő 8 napon belül kell elvégezni.”

**14. §** (1) Az R1. 24. § (7) bekezdése helyébe a következő rendelkezés lép:

„(7) Az (1) bekezdés alapján kiadott engedélyekről a helyi vízgazdálkodási hatóság nyilvántartást vezet, amely tartalmazza az engedélyezett vízilétesítmény megnevezését, műszaki alapadatait, helyét (utca, házszám, helyrajzi

szám), rendeltetésének célját, létesítésének időpontját, az engedély kiadásának keltét és hatályát, az engedélyes személyét, kút esetén annak átmérőjét, talpmélységét is.”

- (2) Az R1. 24. § (9) bekezdése helyébe a következő rendelkezés lép:

„(9) A helyi vízgazdálkodási hatóság a nyilvántartását minden év március 31. napjáig megküldi a vízügyi igazgatóságnak.”

- 15. §** (1) Az R1. 27. § (5) bekezdése helyébe a következő rendelkezés lép:

„(5) Ez a rendelet

a) az egyes köz- és magánprojektek környezetre gyakorolt hatásainak vizsgálatáról szóló, 2011. december 13-i 2011/92/EU európai parlamenti és tanácsi irányelv 2. cikk (1) és (2) bekezdésének, valamint a 4. cikk (2) és (4) bekezdésének,

b) a vízpolitika terén a közösségi fellépés kereteinek meghatározásáról szóló, 2000. október 23-i 2000/60/EK európai parlamenti és tanácsi irányelv 11. cikk (3) bekezdés e) pontjának való megfelelést szolgálja.”

- (2) Az R1. 27. §-a a következő (15) bekezdéssel egészül ki:

„(15) E rendeletnek az egyes kormányrendeleteknek a vízkészletek hasznosításának egyszerűsítéséhez kapcsolódó, valamint más vízgazdálkodási tárgyú kormányrendeletek módosításáról szóló 518/2017. (XII. 29.) Korm. rendelettel (a továbbiakban: Mód. Kr. 9.) megállapított

a) 1/B. § (4) bekezdését, 3. § (2) és (6) bekezdését, 4/A. § (10) és (11) bekezdését, 5. § (2a) és (3a) bekezdését, 11/D. §-át, 13. § (3) és (4) bekezdését, 17. § (3) bekezdését, 1. mellékletét a Mód. Kr. 9. hatálybalépésekor első fokon még el nem bírált ügyekben és a megismételt eljárásokban is alkalmazni kell,

b) 1. §-át, 1/A. §-t, 1/B. § (1)–(3) és (5) bekezdését, 1/C–1/H. §-át, 2. § (6) bekezdését, 3. § (1), (2) és (11) bekezdését, 4. § (1) bekezdését, 4/A. § (1) és (7) bekezdését, 5. § (1), (5) és (17) bekezdését, 5/B–5/E. §-át, 5/G. §-át, 6. § (2a) bekezdését, 8. § (4a) bekezdését, 8/A–8/F. §-át, 9. § (2a) bekezdését, 11/A. § (3) bekezdését, 11/C. §-át, 16. § (3) bekezdését, 18. § (6) bekezdését, 22. § (2)–(2c) bekezdését, 24. § (1) bekezdés a) pont aa) és ab) alpontját, (3) bekezdés c) pontját, (7) és (9) bekezdését, 27. § (11) bekezdését a Mód. Kr. 9. hatálybalépését követően indult ügyekben és a megismételt eljárásokban kell alkalmazni,

c) 5/F. §-át a Vgtv. 15/C. § (9) bekezdése alapján 2017. június 30-án kihirdetett tartósan vízhiányos időszakra és az ahhoz kapcsolódóan érvényesíthető vízkészletjárulékkedvezményre vonatkozóan is alkalmazni kell.”

- 16. §** Az R1. 1. melléklete helyébe az 1. melléklet lép.

- 17. §** Az R1.

a) 2. § (6) bekezdésében a „jogerőre emelkedéséig” szövegrész helyébe a „véglegessé válásáig” szöveg,

b) 3. § (2) bekezdésében az „állami tulajdon esetén vagyongazdálkodójának – a tervezett vízállésteremtés tulajdonosát is megjelölő – hozzájárulásával adható ki” szövegrész helyébe az „állami tulajdon esetén vagyongazdálkodójának – a tervezett vízállésteremtés tulajdonosát is megjelölő – legalább 2 év időtartamra kiadott hozzájárulásával adható ki, azonban az 1/B. § (4) bekezdés d) pontja szerinti esetben az ott szereplő nyilatkozat is elfogadható” szöveg,

c) 3. § (6) bekezdésében a „feljogosít az engedélyben meghatározott vízimunka elvégzésére, vízállésteremtés megépítésére” szövegrész helyébe a „feljogosít – az érintett ingatlan vonatkozásában fennálló polgári jog szerinti jogosultság megléte esetén – az engedélyben meghatározott vízimunka elvégzésére, vízállésteremtés megépítésére” szöveg,

d) 4. § (1) bekezdésben a „jogerős” szövegrész helyébe a „végleges” szöveg,

e) 4/A. § (7) bekezdésében a „jogerőssé” szövegrész helyébe a „véglegessé” szöveg,

f) 5. § (17) bekezdésben a „jogerős” szövegrész helyébe a „végleges” szöveg,

g) 6. § (2a) bekezdésében a „jogerőre emelkedésének” szövegrész helyébe a „véglegessé válásának” szöveg,

h) 8. § (4a) bekezdésben a „jogerős” szövegrész helyébe a „végleges” szöveg,

i) 11/A. § (3) bekezdésében a „vízügyi igazgatási és a vízügyi, valamint a vízvédelmi hatósági feladatokat ellátó szervek kijelöléséről szóló kormányrendeletben” szövegrész helyébe a „az egyes közérdeken alapuló kényszerítő indok alapján eljáró szakhatóságok kijelöléséről szóló kormányrendelet” szöveg,

j) 18. § (6) bekezdésében a „jogerősen” szövegrész helyébe a „véglegesen” szöveg,

k) 24. § (1) bekezdés a) pont aa) alpontjában az „500 m<sup>3</sup>” szövegrész helyébe a „legfeljebb 500 m<sup>3</sup>” szöveg,



- l) 24. § (1) bekezdés a) pont ab) alpontjában a „házi ivóvízigény és a háztartási igények” szövegrész helyébe a „házi ivóvízigény vagy a háztartási igények” szöveg,
- m) 27. § (11) bekezdésében a „jogerőre emelkedésének” szövegrész helyébe a „véglegessé válásának” szöveg lép.

**18. §** Hatályát veszti az R1.

- a) 3. § (1) bekezdésben az „A kérelemhez a külön jogszabályban meghatározott mellékleteket – ideértve az engedélyezési terveket (tervdokumentációt) – kell csatolni.” szövegrész,
- b) 3. § (11) bekezdésében a „, szakhatósági állásfoglalásokra” szövegrész,
- c) 4/A. § (1) bekezdésében az „A kérelemhez a vízjogi engedélyezési eljáráshoz szükséges kérelemről és mellékleteiről szóló miniszteri rendeletben meghatározott mellékletet kell csatolni.” szövegrész,
- d) 5. § (1) bekezdésében az „A kérelemhez a külön jogszabályban meghatározott mellékleteket kell csatolni.” szövegrész,
- e) 5. § (5) bekezdésében a „szakhatósági állásfoglalásokban meghatározott” szövegrész,
- f) 24. § (3) bekezdése c) pontjában az „– az illetékes vízügyi hatóságnak szakértőként történő bevonásával –” szövegrész.

**2. A vízgazdálkodási feladatokkal összefüggő alapadatokról szóló 178/1998. (XI. 6.) Korm. rendelet módosítása**

**19. §** A vízgazdálkodási feladatokkal összefüggő alapadatokról szóló 178/1998. (XI. 6.) Korm. rendelet (a továbbiakban: R2.) a következő 4/A. §-sal egészül ki:

„4/A. § (1) A rendelet 1. melléklete tartalmazza a vízügyi igazgatóságok közvetlen adatgyűjtéseit, valamint a gyűjthető adatköröket.

(2) Az adatszolgáltatási kötelezettséget az 1. mellékletben foglaltak szerint az erre a célra kialakított elektronikus felületen keresztül kell teljesíteni.

(3) Az adatszolgáltatás módjáról szóló tájékoztatót, valamint az 1. mellékletben szereplő adatok gyűjtésére szolgáló kérdőívet a vízgazdálkodásért felelős miniszter által kijelölt szervezet a honlapján minden év december 15. napjáig közzé teszi.

(4) Az 1. mellékletben meghatározott adatszolgáltatói körön belül az egyes adatszolgáltatók kijelölését az adott vízgazdálkodási adatfelvételért felelős vízügyi igazgatóság – megalapozott módszertan alkalmazásával, valamint a (6) bekezdésben meghatározottak szerint – jogosult elvégezni.

(5) A vízügyi igazgatóság működési területe vonatkozásában az adatszolgáltatót adatszolgáltatási kötelezettségéről minden év december 31. napjáig vagy legkésőbb az adatszolgáltatási kötelezettség határidejét megelőzően 30 nappal értesíti.

(6) A vízügyi igazgatóság az adatszolgáltatók és az adatszolgáltatással érintett objektumok körének kijelölését a vízgazdálkodási adatokat tartalmazó nyilvántartások alapulvételével végzi, kivéve, ha jogszabály eltérően rendelkezik. Ha évközben az adatszolgáltatói kör pontosítása érdekében új adatszolgáltatók kijelölése indokolt, azt a kijelölés szükségességének felmerülésekor rendelkezésre álló vízgazdálkodási adatokat tartalmazó nyilvántartások alapulvételével kell elvégezni.”

**20. §** Az R2. 7. §-a a következő (3) bekezdéssel egészül ki:

„(3) E rendeletnek az egyes kormányrendeleteknek a vízkészletek hasznosításának egyszerűsítéséhez kapcsolódó, valamint más vízgazdálkodási tárgyú kormányrendeletek módosításáról szóló 518/2017. (XII. 29.) Korm. rendelettel megállapított 4/A. §-t a 2018. évre vonatkozó adatszolgáltatások során kell először alkalmazni.”

**21. §** Az R2. a 2. melléklet szerinti 1. melléklettel egészül ki.

**22. §** Az R2. 5. § (3) bekezdésében a „nemzetközi adatszolgáltatási igényeknek” szövegrész helyébe a „nemzetközi adatszolgáltatási és az Országos Statisztikai Adatgyűjtési Program vízgazdálkodást érintő statisztikai adatátvételi igényeknek” szöveg lép.

**23. §** Hatályát veszti az R2. 1. § (2) bekezdése.

### **3. A környezetkárosodás megelőzésének és elhárításának rendjéről szóló 90/2007. (IV. 26.) Korm. rendelet módosítása**

- 24. §** A környezetkárosodás megelőzésének és elhárításának rendjéről szóló 90/2007. (IV. 26.) Korm. rendeletnek (a továbbiakban: R3.) 4. §-a a következő (5) bekezdéssel egészül ki:  
„(5) A kárelhárítás során teljesítendő mintavételeket és méréseket – elsődlegesen államigazgatási vagy központi költségvetési szerv által működtetett – akkreditált mintavételi szerv és laboratórium által kell biztosítani.”
- 25. §** (1) Az R3. 6. §-a a következő (2a) bekezdéssel egészül ki:  
„(2a) A (2) bekezdés a) pontja szerinti kárelhárítási területi terveket a vízgyűjtő-gazdálkodási tervvel összhangban kell kidolgozni.”  
(2) Az R3. 6. §-a a következő (6) bekezdéssel egészül ki:  
„(6) Az üzemi terv jóváhagyására irányuló eljárásba a VIZIG ügyfélként kerül bevonásra.”
- 26. §** Az R3. 16. § (1) bekezdése helyébe a következő rendelkezés lép:  
„(1) A környezetkárosodás minősítése  
a) az 1. § a)–b) pontja szerinti környezeti elem esetében a vízügyi hatóság feladata – a környezetvédelmi és természetvédelmi hatóság, a fővárosi és megyei kormányhivatal népegészségügyi feladatkörében eljáró járási (fővárosi kerületi) hivatala, a VIZIG, az NPI és az erdészeti hatáskörében eljáró Pest Megyei Kormányhivatal bevonásával,  
b) az 1. § c)–g) pontja szerinti környezeti elem esetében a környezetvédelmi és természetvédelmi hatóság, valamint a fővárosi és megyei kormányhivatal népegészségügyi feladatkörében eljáró járási (fővárosi kerületi) hivatala feladata – a vízügyi hatóság, a VIZIG, az NPI és az erdészeti hatáskörében eljáró Pest Megyei Kormányhivatal bevonásával.”
- 27. §** Az R3. 19. § (3) bekezdése helyébe a következő rendelkezés lép:  
„(3) A készültség fokozatait a VIZIG, illetve az NPI megszünteti, ha az azt kiváltó ok megszűnt, és annak közvetlen ismétlődésétől nem kell tartani. A vízvizsgálati eredményekről, valamint a vízjogi üzemeltetési engedélyes tevékenységéhez kapcsolódó káresemények esetén az okok megszűnéséről a vízügyi hatóság azonnal tájékoztatja a VIZIG-et.”
- 28. §** Az R3. 7. § (3) bekezdésében a „szakértő” szövegrész helyébe a „szakértő vagy tervező” szöveg lép.
- 29. §** Hatályát veszti az R3.  
a) 16. § (3) bekezdésében a „környezetkárosodás általános minősítéséről és a” szövegrész,  
b) 17. § (2) bekezdése.

### **4. A vizek hasznosítását, védelmét és kártételeinek elhárítását szolgáló tevékenységekre és létesítményekre vonatkozó általános szabályokról szóló 147/2010. (IV. 29.) Korm. rendelet**

- 30. §** (1) A vizek hasznosítását, védelmét és kártételeinek elhárítását szolgáló tevékenységekre és létesítményekre vonatkozó általános szabályokról szóló 147/2010. (IV. 29.) Korm. rendelet (a továbbiakban: R4.) 2. § 22. pontja helyébe a következő rendelkezés lép:  
(*E rendelet alkalmazásában*)  
„22. mikroöntözés: a párolgási veszteségek lehető legkisebb szinten való tartása érdekében alkalmazott olyan víztakarékos öntözés, amelynek során a vízadagoló elemek 2,5 bar-nál kisebb nyomáson, vízadagoló elemenként legfeljebb 500 l/h egyenletes vízadagokban juttatják ki a vizet közvetlenül a növényre, a talaj vagy termesztő közeg felszínére, a talajba vagy termesztő közegbe, vagy fagyvédelem vagy párasítás céljából a növény közvetlen légterébe,”  
(2) Az R4. 2. § 24. pontja helyébe a következő rendelkezés lép:  
(*E rendelet alkalmazásában*)  
„24. öntözés: természetes csapadék pótlása céljából a vízgazdálkodási hatósági jogkör gyakorlásáról szóló kormányrendelet szerinti, helyi vízgazdálkodási jogkörbe eső vízigényen kívüli víz kijuttatása mesterséges módon

a növénytermesztés hatékonyságának növelése, illetve a jogszabály alapján öntözhető gyepterületek fenntartása érdekében,”

**31. §** Az R4. a következő 81. §-sal egészül ki:

„81. § E rendeletnek az egyes kormányrendeleteknek a vízkészletek hasznosításának egyszerűsítéséhez kapcsolódó, valamint más vízgazdálkodási tárgyú kormányrendeletek módosításáról szóló 518/2017. (XII. 29.) Korm. rendelettel (a továbbiakban: Mód. Kr. 2.) megállapított

- a) 2. § 22. és 24. pontját, valamint 80. §-át a Mód. Kr. 2. hatálybalépésekor első fokon még el nem bírált ügyekben és a megismételt eljárásokban is alkalmazni kell,
- b) 4/A. § (1) és (2) bekezdését a Mód. Kr. 2. hatálybalépését követően indult ügyekben és a megismételt eljárásokban kell alkalmazni.”

**32. §** Az R4.

- a) 4/A. § (1) bekezdésében a „jogerős” szövegrész helyébe a „végleges” szöveg,
- b) 4/A. § (2) bekezdésében a „jogerős” szövegrész helyébe a „végleges” szöveg,
- c) 80. §-ában a „16/A. § (6)” szövegrész helyébe a „16/B. § (2)” szöveg lép.

#### **5. A mezőgazdasági vízszolgáltatás díjképzési rendjéről szóló 115/2014. (IV. 3.) Korm. rendelet**

**33. §** A mezőgazdasági vízszolgáltatás díjképzési rendjéről szóló 115/2014. (IV. 3.) Korm. rendelet

- a) 4/A. § (1) bekezdésében az „adott mezőgazdasági fűrtre vonatkozó vízjogi engedélyben lekötött” szövegrész helyett az „adott mezőgazdasági fűrtben tárgyévben mezőgazdasági vízszolgáltatást igénybe vevők vízjogi engedélyeiben lekötött” szöveg,
- b) 4/A. § (2) bekezdésében az „adott mezőgazdasági fűrtre vonatkozó vízjogi engedélyben lekötött” szövegrész helyett az „adott mezőgazdasági fűrtben tárgyévben mezőgazdasági vízszolgáltatást igénybe vevők vízjogi engedélyeiben lekötött” szöveg lép.

#### **6. A vízügyi igazgatási és a vízügyi, valamint a vízvédelmi hatósági feladatokat ellátó szervek kijelöléséről szóló 223/2014. (IX. 4.) Korm. rendelet módosítása**

**34. §** (1) A vízügyi igazgatási és a vízügyi, valamint a vízvédelmi hatósági feladatokat ellátó szervek kijelöléséről szóló 223/2014. (IX. 4.) Korm. rendelet (a továbbiakban: R5.) 10. §-a a következő (2a) bekezdéssel egészül ki:

„(2a) A vízkészletjárulékkal kapcsolatos bevallási és adatszolgáltatási eljárásokban a (2) bekezdéstől eltérően

- a) természetes személy ügyfél esetében a lakóhelye szerint,
- b) gazdálkodó szervezet ügyfél esetében a székhelye szerint illetékes vízügyi hatóság jár el első fokon.”

(2) Az R5. 10. §-a a következő (3a) bekezdéssel egészül ki:

„(3a) A területi vízvédelmi hatóság és az országos vízvédelmi hatóság a vízvédelmi szakkérdéseket – tekintettel a környezetet veszélyeztető hatásokon belül a vizek terhelésére és állapotromlására is – minden területi vízügyi hatósági és országos vízügyi hatósági eljárásban szakkérdésként vizsgálja.”

(3) Az R5. 10. §-a a következő (7) és (8) bekezdéssel egészül ki:

„(7) Több vízügyi hatóság illetékességi területén elhelyezkedő regionális víziközmű-rendszer esetén az üzemeltetési követelmények teljesítésének ellenőrzését (hatósági ellenőrzés) a víziközmű-szolgáltató székhelye szerint illetékes vízügyi hatóság végzi. A hatósági ellenőrzés alapján induló hatósági engedélyezésre, engedély-módosításra az általános illetékességi szabályok irányadóak.

(8) A vízvédelmi hatóságok a víz mint környezeti elem védelme tekintetében – kormányrendeletben vagy miniszteri rendeletben foglalt esetekben, a környezetvédelmi feladat- és hatáskör részeként – ellátják a környezet védelmének általános szabályairól szóló 1995. évi LIII. törvényben meghatározott környezetvédelmi közigazgatási hatósági feladatokat.”

- 35. §** Az R5. a következő 20/B. §-sal egészül ki:  
„20/B. § E rendeletnek az egyes kormányrendeleteknek a vízkészletek hasznosításának egyszerűsítéséhez kapcsolódó, valamint más vízgazdálkodási tárgyú kormányrendeletek módosításáról szóló 518/2017. (XII. 29.) Korm. rendelettel megállapított 10. § (2a) bekezdését a 2018. évet érintő vízkészletjárulék fizetési kötelezettség teljesítésénél, nyilatkozattételnél és adatszolgáltatásnál kell először alkalmazni.”
- 36. §** (1) Az R5. 1. melléklete a 3. melléklet szerint módosul.  
(2) Az R5. 2. melléklete a 4. melléklet szerint módosul.
- 37. §** Az R5. 10. § (3) bekezdésében a „másodfokon jár el” szövegrész helyébe a „másodfokon jár el, és a hatóság felett az általános közigazgatási rendtartásról szóló törvény szerinti felügyeleti jogkört gyakorol” szöveg lép.
- 38. §** Hatályát veszti az R5. 11–13. §-a.

## 7. Záró rendelkezések

- 39. §** Ez a rendelet 2018. január 1-jén lép hatályba.

Orbán Viktor s. k.,  
miniszterelnök

1. melléklet az 518/2017. (XII. 29.) Korm. rendelethez  
„1. melléklet a 72/1996. (V. 22.) Korm. rendelethez

### A felügyeleti kategóriába sorolás szempontjai

1. Az I. „kiemelkedően fontos” felügyeleti kategóriába tartoznak:
  - 1.1. a regionális közüzemi vízellátó, valamint szennyvízelvezető és -tisztító rendszerek (együttesen víziközművek) és az egyéb, vízgazdálkodási szempontból – a 20 000 főt meghaladó lakosság számú ellátási körzetet érintő, illetve a 2000 m<sup>3</sup>/nap mértékadó kapacitást meghaladó – jelentős térséget ellátó víziközművek,
  - 1.2. azok a saját célú (üzemi) vízellátási létesítmények, amelyek az ipar vízigényét elégítik ki és az összes vízfelhasználás – annak jellegétől függetlenül – az 1000 m<sup>3</sup>/nap, illetve a szennyvízkibocsátás az 500 m<sup>3</sup>/nap mennyiséget meghaladja,
  - 1.3. a gyógy- és hévízhasználatok, illetve a közfürdők vízellátási létesítményei, ha az ellátott személyek száma a napi 1000 főt meghaladja, vagy a természetes, illetve a mesterséges medrű vizekben kialakított nyilvános fürdőhely, valamint a szabad mederben kijelölt fürdőhely kivételével a napi vízhasználat 1000 m<sup>3</sup>/nap feletti,
  - 1.4. a kizárólagos állami tulajdonban lévő vizek vagy vízellátási létesítmények igénybevitelével történő vízszolgáltatás, ha vízbázisok, a távlati vízbázisok, valamint az ivóvízellátást szolgáló vízellátási létesítmények védelméről szóló kormányrendeletben meghatározott igénybe vett, lekötött vagy távlati vízbázist érint, vagy a környezeti hatásvizsgálati és az egységes környezethasználati engedélyezési eljárásról szóló kormányrendelet alapján a környezetvédelmi hatóság által megállapított jelentős környezeti hatással bír,
  - 1.5. az I. rendű árvízvédelmi létesítmények, továbbá az árvíz- és belvízmentesítést szolgáló, az állam kizárólagos tulajdonában lévő egyéb közcélú vízellátási létesítmények.
2. A II. „nagyobb térséget érintő, jelentős” kategóriába tartoznak:
  - 2.1. a regionális közüzemi rendszerek és egyéb vízgazdálkodási szempontból jelentős térséget ellátó – az 5000 fő lakosság számánál nagyobb ellátási körzetet érintő, illetve 500 m<sup>3</sup>/nap mértékadó kapacitást meghaladó – víziközművek,
  - 2.2. azok a saját célú (üzemi) vízellátási létesítmények, ahol az összes vízfelhasználás – annak jellegétől függetlenül – az 500–1000 m<sup>3</sup>/nap, illetve a szennyvízkibocsátás 100–500 m<sup>3</sup>/nap mennyiségű,
  - 2.3. a gyógy- és hévízhasználatok, illetve a közfürdők vízellátási létesítményei, ha azok mértékadó befogadóképessége a napi 500 főt meghaladja, vagy ha az ellátott személyek száma napi 500 fő vagy a természetes, illetve

- a mesterséges medrű vizekben kialakított nyilvános fürdőhely, valamint a szabad mederben kijelölt fürdőhely kivételével a napi vízfelhasználás 500–1000 m<sup>3</sup>/nap,
- 2.4. a forgalomképes állami tulajdonban lévő vízről, vagy vízilétesítmény igénybevételével történő vízszolgáltatás esetén, ha vízbázisok, a távlati vízbázisok, valamint az ivóvízellátást szolgáló vízilétesítmények védelméről szóló kormányrendeletben meghatározott igénybe vett, lekötött vagy távlati vízbázist érint, vagy a környezeti hatásvizsgálati és az egységes környezethasználati engedélyezési eljárásról szóló kormányrendelet alapján a környezetvédelmi hatóság által megállapított jelentős környezeti hatással bír,
  - 2.5. a II. rendű árvédelmi vonalak, töltések, ha a védvonal legfeljebb két település közigazgatási területét érinti,
  - 2.6. az állam tulajdonában lévő egyéb, az ár- és belvízmentesítést szolgáló vízilétesítmények.
3. A III. „helyi jelentőségű” kategóriába tartoznak:
- 3.1. azok a víziközművek, közcélú vízilétesítmények – ideértve a vízműveket –, valamint a szennyvízelvezető és -tisztító művek, amelyek ellátási körzete az 5000 fő lakosság számot vagy mértékadó kapacitása az 500 m<sup>3</sup>/nap mennyiséget nem éri el,
  - 3.2. a saját célú (üzemi) vízilétesítmények, ahol az összes vízfelhasználás – annak jellegétől függetlenül – az 500 m<sup>3</sup>/nap mennyiséget, illetve a szennyvízkibocsátás a 100 m<sup>3</sup>/nap mennyiséget nem haladja meg,
  - 3.3. a II. rendű árvédelmi vonalak, töltések, amelyek egy település közigazgatási területét érintik,
  - 3.4. az önkormányzati tulajdonban lévő egyéb, a helyi vízkárelhárítást, vízrendezést és csapadékvíz elvezetést szolgáló közcélú vízilétesítmények,
  - 3.5. kizárólagos és a forgalomképes állami tulajdonban lévő vizek vagy vízilétesítmények igénybevételével történő vízszolgáltatás, ha nem tartozik az 1.4. vagy 2.4. pont hatálya alá.
4. A IV. „kisebb jelentőségű” kategóriába tartoznak:
- 4.1. az előbbi kategóriákba be nem sorolható vízilétesítmények és vízhasználatok.”

**A) Adatgyűjtés**

	A	B	C	D
1.	Az adatgyűjtés címe	Az adatgyűjtés gyakorisága	Az adatszolgáltatók meghatározása	Az adatszolgáltatás beérkezési határideje
2.	A mezőgazdasági vízhasználat és vízszolgáltatás	évenkénti	regionális vízművek, víztársulatok, mezőgazdasági vízhasználatra vízjogi engedéllyel rendelkező engedélyesek	a tárgyévet követő január 31.
3.			vízügyi igazgatóságok	a tárgyévet követő március 31.
4.	A felszín alatti vizet kitermelő vízkivételek, valamint megfigyelőkutak üzemi figyelési tevékenysége	évenkénti	azon vízbázisok üzemeltetői, amelyeknél az átlagos víztermelés mennyisége (Q) nagyobb, mint 100 m <sup>3</sup> /nap, továbbá a 10 m <sup>3</sup> /napnál többet kitermelő ivóvízszolgáltatók, valamint a vízügyi igazgatóságok által kijelölt víztermelők	a tárgyévet követő március 31.
5.	A közműves vízellátási és csatornázási tevékenységek főbb műszaki-gazdasági adatai	évenkénti	víz- és csatornaközműveket üzemeltető állami, önkormányzati és társasági tulajdonban lévő gazdasági szervezetek	a tárgyévet követő április 30.
6.	Az 5 m <sup>3</sup> /h teljes vízforgalmat, illetve 80 m <sup>3</sup> /d frissvízhasználatot elérő ipari jellegű vízhasználók víztermelési és vízkezelési adatai	évenkénti	az 5 m <sup>3</sup> /h teljes, illetve 80 m <sup>3</sup> /d frissvízhasználatot elérő gazdasági tevékenységet folytató, kijelölt vízhasználók	a tárgyévet követő április 30.
7.	A felszíni vízkivételek és a felszíni vízbe történő vízbevezetések adatai	évenkénti	az 500 m <sup>3</sup> /év feletti mennyiségű felszíni vízkivételre vagy felszíni vizekbe történő kibocsátásra vízjogi engedéllyel rendelkező egyedi vízhasználók, vízszolgáltató vállalkozások, vízügyi igazgatóságok	a tárgyévet követő január 31.

## B) Adatkörök

	A	B
1.	Az adatgyűjtés címe	A gyűjthető adatkörök
2.		Egyedi mezőgazdasági vízhasznosítás jellemzői [Kitermelt, hasznosított és kibocsájtott víz mennyisége (öntözés, halastó, egyéb); Vízjogilag engedélyezett terület (öntözés, halastó); Üzemeltetésre bejelentett terület (öntözés, halastó)]
3.	A mezőgazdasági vízhasználat és vízszolgáltatás	A főművek fontosabb kapacitás és vízszolgáltatási adatai [Kitermelt és értékesített víz mennyisége (öntözés, halastó, egyéb); Vízjogilag engedélyezett terület (öntözés, halastó); Üzemeltetésre bejelentett terület (öntözés, halastó)]
4.		Öntözés és tógazdaság megoszlása megyénként (Vízjogilag engedélyezett terület; Az év folyamán üzemeltetett terület; Értékesített vízmennyiség)
5.	A felszín alatti vizet kitermelő vízkivételek, valamint megfigyelőkutak üzemi figyelési tevékenysége	Termelő és megfigyelőkút, forrás törzsadatai
6.		Termelő és megfigyelőkút, forrás azonosítói
7.		Termelő-kút, megfigyelőkút, forrás vagy galéria mennyiségi mérési adata
8.		Termelő-kút, megfigyelőkút, forrás vagy galéria vízminőségi vizsgálatok adatai
9.	A közműves vízellátási és csatornázási tevékenységek főbb műszaki-gazdasági adatai	A közüzemi vízellátási és csatornázási tevékenységekkel összefüggő műszaki-gazdasági adatok
10.		Víztermelés, nyersvíztisztítás, vízszállítás és ivóvízelosztás létesítményei, mennyiségi, minőségi, kapacitás és technológiai adatai
11.		Ivóvízellátó hálózatok rendszerkapcsolatai, vízforgalmi adatok
12.		Nyomásonak jellemző adatai
13.		Szennyvízrendszerek létesítményei gyűjtőhálózati, szállítóművi, tisztítóművi, mennyiségi, kapacitás és technológiai adatai
14.		Szennyvíz iszap kezelése, hasznosítása, elhelyezése, megújulóenergia-, biogázhasznosítás
15.		Az ivóvízszolgáltatás, illetve a szennyvízelvezetés és -tisztítás nettó árbevétele, az ivóvízszolgáltatás, illetve a csatornahasználat átlagos díja
16.	Az 5 m <sup>3</sup> /h teljes vízforgalmat, illetve 80 m <sup>3</sup> /d frissvízhasználatot elérő ipari jellegű vízhasználók víztermelési és vízkezelési adatai	Az adatszolgáltató és a telephely adatai
17.		A felhasznált vízkészletek mennyiségi, minőségi adatai
18.		Üzemi vízgazdálkodási adatok
19.		Használtvíz-kibocsátás mennyiségi, minőségi jellemzői
20.		A telephely víz és szennyvíztisztítási, valamint szennyvíziszap-kezelési, energetikai és biogáz-hasznosítási adatai
21.		Víz-, csatornadíj- és munkaügyi adatok

22.		Az adatszolgáltató azonosító adatai
23.		Felszíni vízkivételek [A vízkivétel helye (vízfolyás, szelvény, település); A vízkivétel módja, mérése és a kivett víz felhasználási célja; A vízkivétel vízjogi engedélyezési adatai; A vízkivétel tényleges éves mennyisége (m <sup>3</sup> ); A vízkivétel tényleges havonkénti mennyisége (m <sup>3</sup> )]
24.	A felszíni vízkivételek és a felszíni vízbe történő vízbevezetések adatai	Felszíni vízbe történő vízbevezetések [A vízbevezetés helye (vízfolyás, szelvény, település); A vízbevezetés módja és a bevezetett víz eredete (a vízhasználat célja); A bevezetés vízjogi engedélyezési adatai; A vízbevezetés tényleges éves mennyisége (m <sup>3</sup> ); A vízbevezetés tényleges havonkénti mennyisége (m <sup>3</sup> ); A bevezetett víz minősége (minősítése)]
25.		Vízátvezetések [A vízátvezetés helye (vízfolyás, szelvény, település); A vízátvezetés módja, mérése és az átvezetés célja; A vízátvezetés vízjogi engedélyezési adatai; A vízátvezetés tényleges éves mennyisége (m <sup>3</sup> ); A vízátvezetés tényleges havonkénti mennyisége (m <sup>3</sup> )]
26.		Tározó adatai [helye (vízfolyás, szelvény, település); jellemző méretei és a tározás célja; vízjogi engedélyezési adatai; vízforgalmának tényleges havonkénti jellemző mennyiségei (m <sup>3</sup> )]



## 3. melléklet az 518/2017. (XII. 29.) Korm. rendelethez

1. Az R5. 1. melléklet 11. Alsó-Tisza-vidéki Vízügyi Igazgatóság fejezet, A) Működési területe alcím c) és d) pontja helyébe a következő rendelkezés lép:

„c) Békés megyéből: Almáskamarás közigazgatási területe, kivéve a Dögös-Kákafoki belvízrendszerhez tartozó terület, Battonya, Békéssámsón, Csanádapáca, Dombegyháza, Dombiratos, Gádoros, Kardoskút, Kaszaper teljes közigazgatási területe, Kevermes közigazgatási területe, kivéve a Dögös-Kákafoki belvízrendszerhez tartozó terület, Kisdombegyház, Kunágota, Magyarbánhegyes, Magyardombegyház, Medgyesbodzás teljes közigazgatási területe, Medgyesegyháza közigazgatási területe, kivéve a Dögös-Kákafoki belvízrendszerhez tartozó terület, Mezőhegyes, Mezőkovácsháza, Nagybánhegyes teljes közigazgatási területe, Nagyszénás közigazgatási területe, kivéve a Dögös-Kákafoki belvízrendszerhez tartozó terület, Orosháza közigazgatási területe, kivéve a Dögös-Kákafoki belvízrendszerhez tartozó terület, Pusztaföldvár, Pusztaottlaka, Tótkomlós, Végegyháza teljes közigazgatási területe, ezen kívül Csorvás, Gerendás, Nagykamarás közigazgatási területéből a Kurcai belvízrendszere eső része.

d) Jász-Nagykun-Szolnok megyéből: Öcsöd közigazgatási területének a Hármaskörös bal partjára eső része, kivéve a Dögös-Kákafoki belvízrendszerhez tartozó területe, Kunszentmárton és Szelevény közigazgatási területének a Hármaskörös bal partjára eső része, Tiszasas közigazgatási területének a Tisza jobb partjára eső része.”
2. Az R5. 1. melléklet 11. Alsó-Tisza-vidéki Vízügyi Igazgatóság fejezet, B) Működési vonalai alcím c) pontja helyébe a következő rendelkezés lép:

„c) kisvízfolyások, belvízcsatornák és vízelétesítmények: a működési területén kizárólagos állami tulajdonban lévő kisvízfolyások, csatornák, tározók, holtágak és az azokon lévő vízelétesítmények, ezen kívül Bács-Kiskun megyében Félegyházi-vízfolyás Helvécia közigazgatási területén.”
3. Az R5. 1. melléklet 12. Körös-vidéki Vízügyi Igazgatóság fejezet, A) Működési területe alcím a) és b) pontja helyébe a következő rendelkezés lép:

„a) Békés megye – kivéve Almáskamarás Kurcai belvízrendszere eső részét, Battonya, Békéssámsón, Bucsa, Csanádapáca, Dombegyháza, Dombiratos, Gádoros, Kardoskút, Kaszaper közigazgatási területét, Kevermes Kurcai belvízrendszere eső részét, Kisdombegyháza, Kunágota, Magyarbánhegyes, Magyardombegyház, Medgyesbodzás közigazgatási területét, Medgyesegyháza Kurcai belvízrendszere eső részét, Mezőhegyes, Mezőkovácsháza, Nagybánhegyes közigazgatási területét, Nagyszénás Kurcai belvízrendszere eső részét, Orosháza Dögös-Kákafoki belvízrendszeren kívüli részét, Pusztaföldvár, Pusztaottlaka, Tótkomlós, Végegyháza közigazgatási területét, Biharugra közigazgatási területének a Sebes-Körös jobb partjára eső részét, Ecsefalva közigazgatási területének a Hortobágy-Berettyó jobb partjára eső részét és a Hamvas-Sárréti belvízrendszer területére eső részét, Körösnagyharsány közigazgatási területének a Sebes-Körös jobb partjára eső részét, Szeghalom közigazgatási területének a Sebes-Körös jobb partja és a Berettyó bal partja közé eső részét, valamint Csorvás, Gerendás, Nagykamarás közigazgatási területének a Kurcai belvízrendszere eső részét.

b) Jász-Nagykun-Szolnok megyéből: Mezőtúr közigazgatási területének a Hortobágy-Berettyó bal és a Hármaskörös jobb partjának a Hortobágy-Berettyó torkolat feletti része és a Hármaskörös bal parti része, Túrkeve város közigazgatási területének a Hortobágy-Berettyó bal partjára eső része, valamint Öcsöd közigazgatási területének a Hármaskörös bal partjára eső részéből a Dögös-Kákafoki belvízrendszerhez tartozó terület.”
4. Az R5. 1. melléklet 12. Körös-vidéki Vízügyi Igazgatóság fejezet, B) Működési vonalai alcím c) pontja helyébe a következő rendelkezés lép:

„c) kisvízfolyások, belvízcsatornák és vízelétesítmények: a működési területén kizárólagos állami tulajdonban lévő kisvízfolyások, csatornák, tározók, holtágak és az azokon lévő vízelétesítmények, ezen kívül Hajdú-Bihar megyében Biharnagybajom-Nagyrábé-Darvas község határában az Ó-Berettyó-csatorna.”

## 4. melléklet az 518/2017. (XII. 29.) Korm. rendelethez

1. Az R5. 2. melléklet 11. Csongrád Megyei Katasztrófavédelmi Igazgatóság fejezet c) és d) pontja helyébe a következő rendelkezés lép:

„c) Békés megyéből: Almáskamarás közigazgatási területe, kivéve a Dögös-Kákafoki belvízrendszerhez tartozó terület, Battonya, Békéssámson, Csanádapáca, Dombegyháza, Dombiratos, Gádoros, Kardoskút, Kaszaper teljes közigazgatási területe, Kevermes közigazgatási területe, kivéve a Dögös-Kákafoki belvízrendszerhez tartozó terület, Kisdombegyház, Kunágota, Magyarbánhegyes, Magyardombegyház, Medgyesbodzás teljes közigazgatási területe, Medgyesegyháza közigazgatási területe, kivéve a Dögös-Kákafoki belvízrendszerhez tartozó terület, Mezőhegyes, Mezőkovácsháza, Nagybánhegyes teljes közigazgatási területe, Nagyszénás közigazgatási területe, kivéve a Dögös-Kákafoki belvízrendszerhez tartozó terület, Orosháza közigazgatási területe, kivéve a Dögös-Kákafoki belvízrendszerhez tartozó terület, Pusztaföldvár, Pusztaotlaka, Tótkomlós, Végegyháza teljes közigazgatási területe, ezen kívül Csorvás, Gerendás, Nagykamarás közigazgatási területéből a Kurcai belvízrendszerre eső része.

d) Jász-Nagykun-Szolnok megyéből: Öcsöd közigazgatási területének a Hármaskörös bal partjára eső része, kivéve a Dögös-Kákafoki belvízrendszerhez tartozó területet, Kunszentmárton és Szelevény közigazgatási területének a Hármaskörös bal partjára eső része, Tiszasas közigazgatási területének a Tisza jobb partjára eső része.”
2. Az R5. 2. melléklet 12. Békés Megyei Katasztrófavédelmi Igazgatóság fejezet a) és b) pontja helyébe a következő rendelkezés lép:

„a) Békés megye – kivéve Almáskamarás Kurcai belvízrendszerre eső részét, Battonya, Békéssámson, Bucsa, Csanádapáca, Dombegyháza, Dombiratos, Gádoros, Kardoskút, Kaszaper közigazgatási területét, Kevermes Kurcai belvízrendszerre eső részét, Kisdombegyháza, Kunágota, Magyarbánhegyes, Magyardombegyház, Medgyesbodzás közigazgatási területét, Medgyesegyháza Kurcai belvízrendszerre eső részét, Mezőhegyes, Mezőkovácsháza, Nagybánhegyes közigazgatási területét, Nagyszénás Kurcai belvízrendszerre eső részét, Orosháza Dögös-Kákafoki belvízrendszeren kívüli részét, Pusztaföldvár, Pusztaotlaka, Tótkomlós, Végegyháza közigazgatási területét, Biharugra közigazgatási területének a Sebes-Körös jobb partjára eső részét, Ecsefalva közigazgatási területének a Hortobágy-Berettyó jobb partjára eső részét és a Hamvas-Sárréti belvízrendszer területére eső részét, Körösnagyharsány közigazgatási területének a Sebes-Körös jobb partjára eső részét, Szeghalom közigazgatási területének a Sebes-Körös jobb partja és a Berettyó bal partja közé eső részét, valamint Csorvás, Gerendás, Nagykamarás közigazgatási területének a Kurcai belvízrendszerre eső részét.

b) Jász-Nagykun-Szolnok megyéből: Mezőtúr közigazgatási területének a Hortobágy-Berettyó bal és a Hármaskörös jobb partjának a Hortobágy-Berettyó torkolat feletti része és a Hármaskörös bal parti része, Túrkeve város közigazgatási területének a Hortobágy-Berettyó bal partjára eső része, valamint Öcsöd közigazgatási területének a Hármaskörös bal partjára eső részéből a Dögös-Kákafoki belvízrendszerhez tartozó terület.”

**A Kormány 519/2017. (XII. 29.) Korm. rendelete  
a felszámolók névjegyzékéről szóló 114/2006. (V. 12.) Korm. rendelet módosításáról**

A csődeljárásról, a felszámolási eljárásról és a végelszámolásról szóló 1991. évi XLIX. törvény 27/A. § (2) bekezdésében, 84/A. § (1) bekezdés c) pontjában és 84/A. § (1a) bekezdésében kapott felhatalmazás alapján a Kormány a következőket rendeli el:

- 1. §** A felszámolók névjegyzékéről szóló 114/2006. (V. 12.) Korm. rendelet 3. §-a a következő (4a) bekezdéssel egészül ki:

„(4a) A bizottságot a nyilvános pályázat kiírását követően, illetve minden egyéb olyan esetben, amikor a pályázati kérelem értékelésével összefüggésben szükséges, össze kell hívni. A bizottság összehívására a felszámolók névjegyzékét vezető szervnek az állami vagyon felügyeletéért felelős miniszterhez eljuttatott megkeresése alapján kerülhet sor.”
- 2. §** Ez a rendelet a kihirdetését követő napon lép hatályba.

Orbán Viktor s. k.,  
miniszterelnök

**A Kormány 520/2017. (XII. 29.) Korm. rendelete  
a felszámolási eljárásban az adós vagyontárgyainak elektronikus értékesítéséről szóló  
17/2014. (II. 3.) Korm. rendelet módosításáról**

A Kormány a csőd-eljárásról és a felszámolási eljárásról szóló 1991. évi XLIX. törvény 84/A. § (3) bekezdésében kapott felhatalmazás alapján, az Alaptörvény 15. cikk (1) bekezdésében meghatározott feladatkörében eljárva a következőket rendeli el:

- 1. §** A felszámolási eljárásban az adós vagyontárgyainak elektronikus értékesítéséről szóló 17/2014. (II. 3.) Korm. rendelet (a továbbiakban: 17/2014. Korm. rendelet) 10. § (6) bekezdése helyébe a következő rendelkezés lép:  
„(6) Az értékesítéssel kapcsolatban minden más információt is az EÉR felületén kell közzétenni. A műszaki azonosításhoz szükséges adatok megjelölése kötelező. A 10. § (1) bekezdés c), d) és – az értékesítő döntése szerint – az f) pontja szerinti vagyontárgy értékesítése esetén a hirdetmény mellett az EÉR felületén közzé kell tenni az értékesítendő vagyontárgyat bemutató képfelvételt is.”
- 2. §** A 17/2014. Korm. rendelet 12. § (3) bekezdése helyébe a következő rendelkezés lép:  
„(3) Az értékesítési hirdetményhez csatolva, az EÉR felületén – a betekintők és a licitálók számára – az értékesítő az értékesítésre kerülő vagyoni elemekről, azok jellemzőiről egy összefoglaló jellegű értékesítési tájékoztatót (tender füzetet) is közzétesz, és ehhez képeket társít a 10. § (6) bekezdése szerinti esetekben, továbbá tájékoztatást ad az értékesítendő vagyon megtekintésének módjáról. Az értékesítési tájékoztatót a felszámoló – a könnyebb áttekinthetőség érdekében – egységesített formában, formanyomtatvány alkalmazásával is elkészítheti.”
- 3. §** A 17/2014. Korm. rendelet 28. §-a a következő (4) bekezdéssel egészül ki:  
„(4) E rendeletnek az 520/2017. (XII. 29.) Korm. rendelettel módosított 10. § (6) bekezdését és 12. § (3) bekezdését azokra az értékesítési hirdetményekre kell alkalmazni, amelyeket 2018. január 25-ét követően kell az EÉR felületén közzétenni.”
- 4. §** Ez a rendelet a kihirdetését követő harmadik napon lép hatályba.

*Orbán Viktor s. k.,*  
miniszterelnök

**A Kormány 521/2017. (XII. 29.) Korm. rendelete  
az elektronikus ügyintézés részletszabályairól szóló 451/2016. (XII. 19.) Korm. rendelet módosításáról**

A Kormány az elektronikus ügyintézés és a bizalmi szolgáltatások általános szabályairól szóló 2015. évi CCXXII. törvény 105. § (5a) bekezdés a)–c) pontjában kapott felhatalmazás alapján, az Alaptörvény 15. cikk (1) bekezdésében meghatározott feladatkörében eljárva – a kényszerítő körülményekből eredő kivételes helyzet nyomán – a következőket rendeli el:

- 1. §** (1) Az elektronikus ügyintézés részletszabályairól szóló 451/2016. (XII. 19.) Korm. rendelet (a továbbiakban: R.) 3. alcíme a következő 3/A. §-sal egészül ki:  
„3/A. § (1) Az E-ügyintézési tv. 27. § (4) bekezdése szerinti önhibán kívüli akadályozottság hatálya alatt álló szervezet, az akadályozottság időtartamát, valamint azon, a szerv feladat- és hatáskörébe tartozó ügyeket, ahol az akadályozottság fennáll, a 3. melléklet tartalmazza.  
(2) A 3. melléklet II. pontjában megjelölt szerv az ott meg nem jelölt ügyekben nem áll az önhibáján kívüli akadályozottság hatálya alatt.”
- (2) Az R. az 1. melléklet szerinti 3. melléklettel egészül ki.

**2. §** Ez a rendelet a kihirdetését követő napon lép hatályba.

*Orbán Viktor s. k.,*  
miniszterelnök

1. melléklet az 521/2017. (XII. 29.) Korm. rendelethez  
„3. melléklet a 451/2016. (XII. 19.) Korm. rendelethez

I. Az önhibán kívüli akadályozottság hatálya alatt álló szervek

	A	B
	Elektronikus ügyintézészt biztosító szerv megnevezése	Az önhibán kívüli akadályozottság időtartama
1.	Nemzeti Választási Iroda	2018. 01. 01. – 2018. 06. 30.
2.	NKM Áramszolgáltató Zrt.	2018. 01. 01. – 2018. 05. 31.
3.	NKM Földgázszolgáltató Zrt.	2018. 01. 01. – 2018. 05. 31.
4.	Dunántúli Regionális Vízmű Zrt.	2018. 01. 01. – 2018. 05. 31.
5.	Északmagyarországi Regionális Vízművek Zrt.	2018. 01. 01. – 2018. 05. 31.
6.	Tiszamenti Regionális Vízművek Zrt.	2018. 01. 01. – 2018. 05. 31.
7.	Miniszterelnöki Kabinetiroda	2018. 01. 01. – 2018. 07. 31.
8.	Magyar Államkincstár (a II. pontban megjelölt ügyek tekintetében)	2018. 01. 01. – 2018. 07. 31.
9.	Emberi Erőforrások Támogatáskezelő	2018. 01. 01. – 2018. 07. 31.
10.	Szerencsejáték Felügyelet	2018. 01. 01. – 2018. 05. 31.
11.	Emberi Erőforrások Minisztériuma (a II. pontban megjelölt ügyek tekintetében)	2018. 01. 01. – 2018. 06. 30.
12.	Látvány-csapatsport országos sportági szakszövetsége (a II. pontban megjelölt ügyek tekintetében)	2018. 01. 01. – 2018. 06. 30.

II. Az önhibán kívüli akadályozottság hatálya az I. pontban meghatározott egyes szervek esetében kizárólag a következő ügyekben áll fenn

	A	B
	Elektronikus ügyintézészt biztosító szerv megnevezése	Az önhibán kívüli akadályozottság mely ügyek tekintetében áll fenn
1.	Magyar Államkincstár	A 2017. október 31-ig az Országos Nyugdíjbiztosítási Főigazgatóság feladat- és hatáskörébe tartozó ügyek
2.	Emberi Erőforrások Minisztériuma	A társasági adóról és az osztalékadóról szóló 1996. évi LXXXI. törvény 22/C. § (1) bekezdés a)–e) pontjaiban meghatározott támogatással kapcsolatos hatáskörök szerinti ügyek
3.	Látvány-csapatsport országos sportági szakszövetsége	A társasági adóról és az osztalékadóról szóló 1996. évi LXXXI. törvény 22/C. § (1) bekezdés a)–e) pontjaiban meghatározott támogatással kapcsolatos hatáskörök szerinti ügyek

”

**A Kormány 522/2017. (XII. 29.) Korm. rendelete  
a fogyasztóvédelmi hatóság kijelöléséről szóló 387/2016. (XII. 2.) Korm. rendelet módosításáról**

A Kormány a fogyasztóvédelemről szóló 1997. évi CLV. törvény 55. § (1) bekezdés h) pontjában kapott felhatalmazás alapján, az Alaptörvény 15. cikk (1) bekezdésében meghatározott feladatkörében eljárva a következőket rendeli el:

- 1. §** (1) A fogyasztóvédelmi hatóság kijelöléséről szóló 387/2016. (XII. 2.) Korm. rendelet (a továbbiakban: R.) 3. § (4) bekezdés b) pontja helyébe a következő rendelkezés lép:  
*[A Kormány]*  
„b) az Fgytv. 16/B. §-ában, az Fgytv. 2. § h) pontja szerinti közszolgáltatási tevékenységet folytató vállalkozás, valamint a külön törvényben meghatározott egyéb vállalkozás esetében 17/A. §-ában, 17/B. §-ában, 17/D. § (1)–(2) és (6a) bekezdésében, 29. § (11) bekezdésében, 37/B. §-ában foglaltak,  
*[tekintetében fogyasztóvédelmi hatósággként a megyeszékhely szerinti járási hivatalt jelöli ki.]*
- (2) Az R. 3. § (4) bekezdése a következő t) ponttal egészül ki:  
*[A Kormány]*  
„t) az utazási szolgáltatásokra vonatkozó szerződésekről, különösen az utazási csomagra és az utazási szolgáltatássegíttésre vonatkozó szerződésekről szóló 472/2017. (XII. 28.) Korm. rendelet 34. §-ában foglaltak”  
*[tekintetében fogyasztóvédelmi hatósággként a megyeszékhely szerinti járási hivatalt jelöli ki.]*
- (3) Az R. 3. §-a a következő (4b) bekezdéssel egészül ki:  
„(4b) A Kormány a légi személyszállítás szabályairól szóló 25/1999. (II. 12.) Korm. rendelet 27. § (3)–(4) bekezdésében foglaltak tekintetében fogyasztóvédelmi hatósággként a nemzetközi kereskedelmi repülőtér székhelye szerint illetékes megyeszékhely szerinti járási hivatalt jelöli ki.”
- (4) Az R. 8. § (1) bekezdése a következő g) ponttal egészül ki:  
*[E rendelet]*  
„g) a fogyasztóvédelmi hatóság kijelöléséről szóló 387/2016. (XII. 2.) Korm. rendelet módosításáról szóló 522/2017. (XII. 29.) Korm. rendelet 1. § (2) bekezdésével megállapított 3. § (4) bekezdés t) pontja az utazási csomagokról és az utazási szolgáltatássegíttésekről, valamint a 2006/2004/EK rendelet és a 2011/83/EU európai parlamenti és tanácsi irányelv módosításáról, továbbá a 90/314/EGK tanácsi irányelv hatályon kívül helyezéséről szóló 2015/2302/EU (2015. november 25.) európai parlamenti és tanácsi irányelvnek”  
*[való megfelelést szolgálja.]*
- 2. §** Hatályát veszti az R. a fogyasztóvédelmi hatóság eljárása során felmerülő egyes eljárási költségekről szóló 212/2008. (VIII. 29.) Korm. rendelet és a fogyasztóvédelmi hatóság kijelöléséről szóló 387/2016. (XII. 2.) Korm. rendelet módosításáról szóló 213/2017. (VII. 25.) Korm. rendelet 2. § (6) bekezdésével megállapított 3. § (4a) bekezdése.
- 3. §** (1) Ez a rendelet – a (2) bekezdésben foglalt kivétellel – a kihirdetését követő napon lép hatályba.  
(2) Az 1. § (2) és (4) bekezdése 2018. július 1-jén lép hatályba.
- 4. §** E rendelet 1. § (2) bekezdése az utazási csomagokról és az utazási szolgáltatássegíttésekről, valamint a 2006/2004/EK rendelet és a 2011/83/EU európai parlamenti és tanácsi irányelv módosításáról, továbbá a 90/314/EGK tanácsi irányelv hatályon kívül helyezéséről szóló 2015/2302/EU (2015. november 25.) európai parlamenti és tanácsi irányelvnek való megfelelést szolgálja.

Orbán Viktor s. k.,  
miniszterelnök

**A Kormány 523/2017. (XII. 29.) Korm. rendelete  
a mező- és erdőgazdasági hasznosítású földek végrehajtási, felszámolási vagy önkormányzati  
adósságrendezési eljárás keretében árverés útján történő értékesítésének szabályairól szóló  
191/2014. (VII. 31.) Korm. rendelet és az egyes földügyi eljárások részletes szabályairól szóló  
384/2016. (XII. 2.) Korm. rendelet módosításáról**

A Kormány

a mező- és erdőgazdasági földek forgalmáról szóló 2013. évi CXXII. törvény 72. § h) pontjában kapott felhatalmazás alapján,  
az Alaptörvény 15. cikk (1) bekezdésében meghatározott feladatkörében eljárva  
a következőket rendeli el:

- 1. §** A mező- és erdőgazdasági hasznosítású földek végrehajtási, felszámolási vagy önkormányzati adósságrendezési eljárás keretében árverés útján történő értékesítésének szabályairól szóló 191/2014. (VII. 31.) Korm. rendelet (a továbbiakban: R.) 1. §-a a következő (2a) bekezdéssel egészül ki:  
„(2a) A megkeresőnek igazolnia kell, hogy eleget tett a 17. §-ban és a Vht. 140. § (2) bekezdésében foglaltaknak.”
- 2. §** Az R. a következő 2/A. §-sal egészül ki:  
„2/A. § Árverés nem tűzhető ki az 1. § (2a) bekezdése szerinti igazolás hiányában.”
- 3. §** Az R. 3. §-a a következő h) ponttal egészül ki:  
(Az árverési hirdetményt, annak elkészítésétől számított 8 napon belül kézbesíteni kell:)  
„h) a Nemzeti Földalapkezelő Szervezetnek.”
- 4. §** (1) Az R. 5. § (1) bekezdése a következő d) ponttal egészül ki:  
(A földre az árvezhető, aki)  
„d) a Földforgalmi törvény 18. § (1) bekezdés e) pontja szerinti feltételeknek megfelel, és azt – az egyes földügyi eljárások részletes szabályairól szóló 384/2016. (XII. 2.) Korm. rendelet 27. §-a szerinti hatósági bizonyítvánnyal – igazolja.”  
(2) Az R. 5. §-a a következő (1a) bekezdéssel egészül ki:  
„(1a) A földre a Nemzeti Földalapkezelő Szervezet is árvezhető azzal, hogy a Nemzeti Földalapkezelő Szervezetre az (1)–(2) és (6) bekezdésben foglaltakat nem kell alkalmazni.”
- 5. §** Az R. 7. §-a a következő (8) bekezdéssel egészül ki:  
„(8) Érvényes vételi ajánlatnak a (2)–(4) bekezdése szerinti minimálárát elérő 3 legmagasabb ajánlat minősül.”
- 6. §** Az R. 8. §-a a következő (7)–(8) bekezdéssel egészül ki:  
„(7) Amennyiben a legmagasabb összegű érvényes ajánlatot tevő árvevő a vételárát nem utalta át határidőben, az árverést a 7. § (8) bekezdése szerinti következő legmagasabb ajánlatot tevő árvevő nyeri.  
(8) Ha a (7) bekezdés szerinti ki nem fizetett földet alacsonyabb áron vették meg, mint amennyit a fizetést elmulasztó árvevő ajánlott, a fizetést elmulasztó köteles a két ajánlat közötti különbözetet 15 napon belül megfizetni a mezőgazdasági igazgatási szerv részére.”
- 7. §** Az R. 9. § (2) bekezdése helyébe a következő rendelkezés lép:  
„(2) Az eredménytelen árverés esetén megismételt árverést kell kitévni, amelyre az e bekezdésben foglalt eltérésekkel az első árverés szabályait kell alkalmazni. A megismételt árverés során a felajánlott vételár nem lehet kevesebb a 7. § (2)–(4) bekezdése, illetve a 237/2009. (X. 20.) Korm. rendelet 4. § (2a) bekezdése szerinti minimálár összegénél. A megismételt árverés során úgy kell tekinteni, hogy az állam nevében a Földalapkezelő Szervezet ezen minimálárnak megfelelő összeggel vételi ajánlatot tesz függetlenül attól, hogy az árverésen a Nemzeti Földalapkezelő Szervezet megbízottja, vagy képviselője útján részt vesz-e. Ha a megismételt árverés is eredménytelen, a mezőgazdasági igazgatási szerv az árverést sikertelennek nyilvánítja, kivéve, ha felszámolási eljárás során a Cstv. 49/A. § (5) bekezdésében vagy 49/B. § (7) bekezdésében foglaltaknak megfelelően a becsértéknek megfelelő értékesítésre kerül sor.”

- 8. §** Az R. 11. § (1) bekezdés g) pontja helyébe a következő rendelkezés lép:  
*[A kikiáltó az árverésről jegyzőkönyvet (a továbbiakban: árverési jegyzőkönyv) vesz fel, amely magában foglaltan tartalmazza az árverésen hozott döntéseket, továbbá tartalmazza:]*  
„g) a felajánlott 3 legmagasabb vételi ajánlat összegét,”
- 9. §** Az R. 11. § (3) bekezdése helyébe a következő rendelkezés lép:  
„(3) Az árverési jegyzőkönyvet az árverési vevő is aláírásával látja el kivéve, ha az árverési vevő megismételt árverés során az állam nevében eljáró Nemzeti Földalapkezelő Szervezet.”
- 10. §** Az R. 11. § (4) bekezdés a következő f) ponttal egészül ki:  
*(Az árverési jegyzőkönyvet kézbesítés útján kell közölni:)*  
„f) a Nemzeti Földalapkezelő Szervezettel.”
- 11. §** Az R. 13. § (2) bekezdése helyébe a következő rendelkezés lép:  
„(2) Azt az előleget, amelynek visszafizetését az (1) bekezdés szerint az árverező nem igényelheti, valamint azt a vételár-különbözetest, amelyet a 8. § (8) bekezdése szerint a fizetést elmulasztó megfizet, a mezőgazdasági igazgatási szerv átutalja a megkereső által megadott letéti, illetve pénzforgalmi számlára. Ezek az összegek a végrehajtás, a felszámolás, illetve az önkormányzati adósságrendezési eljárás értékesítési bevételeként számolhatók el.”
- 12. §** Az R. a következő 21. §-sal egészül ki:  
„21. § (1) A mező- és erdőgazdasági hasznosítású földek végrehajtási, felszámolási vagy önkormányzati adósságrendezési eljárás keretében árverés útján történő értékesítésének szabályairól szóló 191/2014. (VII. 31.) Korm. rendelet és az egyes földügyi eljárások részletes szabályairól szóló 384/2016. (XII. 2.) Korm. rendelet módosításáról szóló 523/2017. (XII. 29.) Korm. rendelettel [a továbbiakban: 523/2017. (XII. 29.) Korm. rendelet] megállapított rendelkezéseit azokban az 523/2017. (XII. 29.) Korm. rendelet hatálybalépése napján folyamatban lévő végrehajtási eljárásokban is alkalmazni kell, amelyekben a földárverések kifizetésére még nem került sor.  
(2) Ha a mezőgazdasági igazgatási szerv a Korm. rendelet hatálybalépése napjáig már kifizette árverésre a földet, a mezőgazdasági igazgatási szerv a Korm. rendelettel megállapított rendelkezéseknek megfelelően folytatja le a földek árverését.”
- 13. §** Az R.  
a) 1. § (1) bekezdésében a „30 napon belül” szövegrész helyébe a „60 napon belül” szöveg,  
b) 2. § (1) bekezdésében a „15 napon belül” szövegrész helyébe a „45 napon belül” szöveg,  
c) 12. § (2) bekezdésében az „5. § (1) bekezdés c) pontja” szövegrész helyébe az „5. § (1) bekezdés c)–d) pontja” szöveg,  
d) 17. §-ában a „döntését a becsérték közlésére vonatkozó külön jogszabály szerint megküldi” szövegrész helyébe a „döntését megküldi” szöveg lép.
- 14. §** Hatályát veszti az egyes földügyi eljárások részletes szabályairól szóló 384/2016. (XII. 2.) Korm. rendelet 27. § (2) bekezdésében az „ab) alpontja” szöveg.
- 15. §** Ez a rendelet a kihirdetését követő 5. napon lép hatályba.

Orbán Viktor s. k.,  
miniszterelnök

**A Kormány 524/2017. (XII. 29.) Korm. rendelete  
a filmalkotások közvetett támogatásának céljából fenntartott letéti számlán gyűjthető összeg mértékéről  
szóló 439/2016. (XII. 16.) Korm. rendelet módosításáról**

A Kormány a mozgóképről szóló 2004. évi II. törvény 37. § (1a) bekezdésében kapott felhatalmazása alapján, az Alaptörvény 15. cikk (1) bekezdésében meghatározott feladatkörében eljárva a következőket rendeli el:

- 1. §** A filmalkotások közvetett támogatásának céljából fenntartott letéti számlán gyűjthető összeg mértékéről szóló 439/2016. (XII. 16.) Korm. rendelet 1. §-a helyébe a következő rendelkezés lép:  
„1. § A mozgóképről szóló 2004. évi II. törvény (a továbbiakban: Mktv.) 31/C. § (5) bekezdés b) pontjában meghatározott, a Magyar Nemzeti Filmalap Közhasznú Nonprofit Zártkörűen Működő Részvénytársaság rendelkezése alatt álló, kincstárnál vezetett letéti számlára az Mktv. 31/D. § (7) bekezdése alapján befizetett összeg a 2018. évben a 33 000 000 000 forintot nem haladhatja meg.”
- 2. §** Ez a rendelet 2018. január 1-jén lép hatályba.

*Orbán Viktor* s. k.,  
miniszterelnök

---



**A Kormány 525/2017. (XII. 29.) Korm. rendelete  
az elektromos és elektronikus berendezésekkel kapcsolatos hulladékgazdálkodási tevékenységekről szóló  
197/2014. (VIII. 1.) Korm. rendelet módosításáról**

A Kormány

a hulladékról szóló 2012. évi CLXXXV. törvény 88. § (1) bekezdés 5., 12. és 19. pontjában kapott felhatalmazás alapján,  
az Alaptörvény 15. cikk (1) bekezdésben meghatározott feladatkörében eljárva a következőket rendeli el:

- 1. §** Az elektromos és elektronikus berendezésekkel kapcsolatos hulladékgazdálkodási tevékenységekről szóló 197/2014. (VIII. 1.) Korm. rendelet (a továbbiakban: 197/2014. Korm. rendelet) 2. § (1) bekezdés 7. pontja helyébe a következő rendelkezés lép:  
*(E rendelet alkalmazásában:)*  
„7. forgalmazó: az a természetes személy vagy a hulladékról szóló 2012. évi CLXXXV. törvény (a továbbiakban: Ht.) 2. § (1) bekezdés 14. pontjában meghatározott forgalmazó, aki, illetve amely az elektromos, elektronikus berendezés piaci hozzáférhetőségét biztosítja;”
- 2. §** A 197/2014. Korm. rendelet 3. § (4) bekezdése helyébe a következő rendelkezés lép:  
„(4) A gyártó a használt elektromos, elektronikus berendezés visszavételét megtagadhatja, ha az elektromos, elektronikus berendezés a visszavétel során a visszavételt végző egészségére vagy testi épségére súlyos veszélyt jelent.”
- 3. §** (1) A 197/2014. Korm. rendelet 4. § (1) bekezdés c) pontja helyébe a következő rendelkezés lép:  
*[A gyártó]*  
„c) a történelmi hulladékká vált elektromos, elektronikus berendezés hulladékát”  
*[– a hulladék átadásának ösztönzése érdekében – a hulladékbirtokostól átveszi és gyűjti, ha a hulladékbirtokos azt a részére átvételre felajánlja (átvételi és gyűjtési kötelezettség).]*
- (2) A 197/2014. Korm. rendelet 4. § (4) bekezdése helyébe a következő rendelkezés lép:  
„(4) A gyártó a hulladékká vált elektromos, elektronikus berendezés átvételét abban az esetben tagadhatja meg, ha a hulladékká vált elektromos, elektronikus berendezés az átvétel során az átvételt végző egészségére vagy testi épségére súlyos veszélyt jelent.”
- 4. §** A 197/2014. Korm. rendelet 5. § (4) bekezdése helyébe a következő rendelkezés lép:  
„(4) A hulladékká vált elektromos, elektronikus berendezés vagy alkotórészének hasznosítási célú exportja abban az esetben tekinthető a hasznosítási kötelezettség teljesítésének, ha az exportot végző a hulladékszállításról szóló, 2006. június 14-i 1013/2006/EK európai parlamenti és tanácsi rendeletnek, valamint az 1013/2006/EK európai parlamenti és tanácsi rendelet III. vagy IIIA. mellékletében felsorolt egyes hulladékoknak a hulladékok határokat átlépő szállításának felügyeletéről szóló OECD-határozat hatálya alá nem tartozó egyes országokba történő hasznosítási célú kiviteléről szóló 1418/2007/EK rendeletnek megfelelően, az országhatárt átlépő hulladékszállításról szóló kormányrendelet szerint az országos környezetvédelmi hatóság felé igazolja, hogy az adott országban a hasznosítás az e rendeletben foglaltakkal egyenértékű vagy jobb feltételekkel történik.”
- 5. §** A 197/2014. Korm. rendelet 21. § (1) bekezdése helyébe a következő rendelkezés lép, továbbá a § a következő (1a) bekezdéssel egészül ki:  
„(1) Az Európai Gazdasági Térséghez tartozó államban székhellyel rendelkező, a 2. § (1) bekezdés 9. pont a)–c) alpontja szerinti gyártó az e rendeletben meghatározott valamennyi kötelezettségét meghatalmazott képviselője útján teljesítheti, ha Magyarországon székhellyel nem rendelkezik, és a meghatalmazott képviselő a tevékenységét nem a külföldiek magyarországi befektetéseiről szóló 1988. évi XXIV. törvény 3. § (1) bekezdése szerinti valamelyik letelepedési formában végzi.  
(1a) A 2. § (1) bekezdés 9. pont d) alpontja szerinti gyártó, amely egy olyan másik tagállamban értékesít távközlő eszközök útján elektromos, elektronikus berendezést, amelyben nincs letelepedve, az e rendeletben meghatározott valamennyi kötelezettségét meghatalmazott képviselője útján köteles teljesíteni, ha a meghatalmazott képviselő a tevékenységét nem a külföldiek magyarországi befektetéseiről szóló 1988. évi XXIV. törvény 3. § (1) bekezdése szerinti valamelyik letelepedési formában végzi.”

- 6. §** A 197/2014. Korm. rendelet 25. § (5) bekezdése helyébe a következő rendelkezés lép:  
„(5) A hulladékká vált és a feltételezhetően hulladéknak minősülő használt elektromos, elektronikus berendezés szállítását a 9. mellékletben meghatározott minimumkövetelményeknek megfelelően kell végezni.”
- 7. §** A 197/2014. Korm. rendelet a következő 29/A. §-sal egészül ki:  
„29/A. § Ha a hulladékká vált elektromos, elektronikus berendezés kezelését végző szervezet akkreditált tanúsító szervezet által tanúsított környezetközponitú irányítási vagy környezetvédelmi vezetési rendszert (a továbbiakban: EMAS) vezet be és működtet, a környezetvédelmi hatóság a szervezet erre irányuló kérelme alapján, a környezetközponitú irányítási rendszer vagy az EMAS keretében meghatározott ellenőrzési rendszernek megfelelő egyedi ellenőrzési rendet állapíthat meg a tevékenységével összefüggésben.”
- 8. §** A 197/2014. Korm. rendelet 32. § (3) bekezdése helyébe a következő rendelkezés lép:  
„(3) A 40. és 41. § 2018. január 1-jén lép hatályba.”
- 9. §** A 197/2014. Korm. rendelet a következő 32/A. §-sal egészül ki:  
„32/A. § (1) Azon gyártó esetében, amely 2018. január 1-jét megelőzően kérelmezte a nyilvántartásba vételét, az országos környezetvédelmi hatóság 2018. december 31. napjáig hivatalból eljárva módosítja a nyilvántartást a 2018. január 1. napjától hatályos hat elektromos-, elektronikusberendezés-kategóriának megfelelően.  
(2) A 2017. évre vonatkozó nyilvántartási és adatszolgáltatási kötelezettséget a 2017. december 31. napján hatályos HEE jelzésű adatlapokon, a tíz elektromos-, elektronikusberendezés-kategóriának megfelelően kell teljesíteni.  
(3) A 2. melléklet 1.2. alpontjában a 2018. évi minimális gyűjtési kötelezettség megállapítása során a gyártó által a 2018. évben Magyarországon forgalmazott, adott kategóriába tartozó elektromos-, elektronikusberendezés-mennyiséget kell figyelembe venni.  
(4) Az 5. melléklet 2.2.1. alpontjában a 2018. évre vonatkozó vagyoni biztosíték számítása során a gyártó által a 2018. évben gyártott vagy importált, adott berendezéskategóriába tartozó berendezésmennyiséget kell figyelembe venni.”
- 10. §** (1) A 197/2014. Korm. rendelet 1. melléklete helyébe az 1. melléklet lép.  
(2) A 197/2014. Korm. rendelet 2. melléklete helyébe a 2. melléklet lép.  
(3) A 197/2014. Korm. rendelet 5. melléklete helyébe a 3. melléklet lép.  
(4) A 197/2014. Korm. rendelet 7. melléklete helyébe a 4. melléklet lép.  
(5) A 197/2014. Korm. rendelet 8. melléklete helyébe az 5. melléklet lép.
- 11. §** (1) A 197/2014. Korm. rendelet  
a) 1. § (1) bekezdés a) pontjában a „sorolható” szövegrész helyébe a „sorolt” szöveg,  
b) 4. § (1) bekezdés b) pontjában az „azonos,” szövegrész helyébe az „azonos, valamint” szöveg,  
c) 15. § (2) bekezdésében a „10.” szövegrész helyébe a „9.” szöveg,  
d) 34. § (3) bekezdésében az „A gyártó 2019. január 1-jétől biztosítja” szövegrész helyébe az „Az országos gyűjtési kötelezettség keretében 2019. január 1-jétől biztosítani kell,” szöveg és  
e) 34. § (3) bekezdésében az „eléri” szövegrész helyébe az „elérje” szöveg lép.  
(2) A 197/2014. Korm. rendelet 41. §-a a „2. pontjában foglalt táblázat 5. és 6. pontja” szövegrész helyett a „2. pont 2.5. és 2.6. alpontjában foglalt táblázatok” szöveggel lép hatályba.
- 12. §** Hatályát veszti a 197/2014. Korm. rendelet 4. § (1) bekezdés d) pontja.
- 13. §** Nem lép hatályba a 197/2014. Korm. rendelet 42. és 43. §-a, valamint 12. és 13. melléklete.
- 14. §** (1) Ez a rendelet – a (2) bekezdésben meghatározott kivétellel – a kihirdetését követő napon lép hatályba.  
(2) A 10. § és az 1–5. melléklet 2018. január 1-jén lép hatályba.  
(3) Ez a rendelet az elektromos és elektronikus berendezések hulladékairól szóló, 2012. július 4-i 2012/19/EU európai parlamenti és tanácsi irányelvnek való megfelelést szolgálja.

1. melléklet az 525/2017. (XII. 29.) Korm. rendelethez

„1. melléklet a 197/2014. (VIII. 1.) Korm. rendelethez

### **Elektromos-, elektronikusberendezés-kategóriák**

#### **1. Elektromos-, elektronikusberendezés-kategóriák:**

- 1.1. Hőcserélő berendezések;
- 1.2. Képernyők, monitorok és olyan berendezések, amelyek 100 cm<sup>2</sup>-nél nagyobb felszínű képernyőt tartalmaznak;
- 1.3. Lámpák;
- 1.4. Nagygépek (amelyeknek bármely külső mérete meghaladja az 50 cm-t, ez a kategória nem foglalja magába az 1.1.–1.3. kategóriába tartozó berendezéseket):
  - 1.4.1. háztartási gépek,
  - 1.4.2. IT- és távközlési berendezések,
  - 1.4.3. szórakoztatóelektronikai cikkek,
  - 1.4.4. világítótestek,
  - 1.4.5. hang- és képlejátzó berendezések,
  - 1.4.6. zenei berendezések,
  - 1.4.7. elektromos és elektronikus szerszámok,
  - 1.4.8. játékok, szabadidős és sportfelszerelések,
  - 1.4.9. orvostechnikai eszközök,
  - 1.4.10. ellenőrző és vezérlő eszközök,
  - 1.4.11. adagoló automaták,
  - 1.4.12. elektromos áramot fejlesztő berendezések.
- 1.5. Kisgépek (amelyeknek egyik külső mérete sem haladja meg az 50 cm-t, ez a kategória nem foglalja magába az 1.1.–1.3. és 1.6. kategóriába tartozó berendezéseket):
  - 1.5.1. háztartási gépek,
  - 1.5.2. szórakoztatóelektronikai cikkek,
  - 1.5.3. világítótestek,
  - 1.5.4. hang- és képlejátzó berendezések,
  - 1.5.5. zenei berendezések,
  - 1.5.6. elektromos és elektronikus szerszámok,
  - 1.5.7. játékok, szabadidős és sportfelszerelések,
  - 1.5.8. orvostechnikai eszközök,
  - 1.5.9. ellenőrző és vezérlő eszközök,
  - 1.5.10. adagoló automaták,
  - 1.5.11. elektromos áramot fejlesztő berendezések.
- 1.6. Kisméretű számítástechnikai berendezések és távközlési berendezések (amelyeknek egyik külső mérete sem haladja meg az 50 cm-t).

#### **2. Az elektromos-, elektronikusberendezés-kategóriák és a részüket képező egyes elektromos, elektronikus berendezések nem teljes listája vámtarifaszámok\* alapján, valamint a vásárlási utalvány összegének legkisebb mértéke\*\*:**

##### **2.1. Hőcserélő berendezések:**

- 2.1.1. hűtőszekrények,
- 2.1.2. fagyasztók,
- 2.1.3. hűtött termékek automatikus kiadására szolgáló berendezések,
- 2.1.4. légkondicionáló berendezések,
- 2.1.5. párátlanító berendezések,
- 2.1.6. hőszivattyúk,
- 2.1.7. olajradiátorok és egyéb hőcserélő berendezések, melyek hőcserélő közegként víztől eltérő folyadékot tartalmaznak.

	A			B	C	D
1	Vámtarifaszám:			Megnevezés:	Jellemző kivétel	Vásárlási utalvány értéke:
2	8415			Léghűtő berendezés motormeghajtású ventilátorral, hőmérséklet- és nedvességszabályozó szerkezettel, beleértve az olyan berendezést is, amelyben a nedvesség külön nem szabályozható	A gépjármű részeként beépített berendezés; az alkatrész alszám alá tartozó áru	700 Ft
3	8418			Hűtőgép, fagyasztógép és más hűtő- vagy fagyasztókészülék, elektromos működésű; hőszivattyú a 8415 kód alá tartozó léghűtő berendezés kivételével	Alkatrész alszám alá tartozó áru	700 Ft
4	8476	21 81	00 00	Automata elárúsító gép beépített melegítő- vagy hűtőkészülékkel		1000 Ft
5	8516	29	10	Folyadékkal töltött radiátor	A hőcserélő közegként vizet tartalmazó radiátor	200 Ft

## 2.2. Képernyők, monitorok és olyan berendezések, amelyek 100 cm<sup>2</sup>-nél nagyobb felszínű képernyőt tartalmaznak:

- 2.2.1. képernyők,
- 2.2.2. televíziókészülékek,
- 2.2.3. LCD képkeretek,
- 2.2.4. monitorok,
- 2.2.5. hordozható számítógépek,
- 2.2.6. kisméretű hordozható számítógépek.

	A			B	C	D
1	Vámtarifaszám:			Megnevezés:	Jellemző kivétel	Vásárlási utalvány értéke:
2	8471	30	00	10 kg-nál nem nehezebb hordozható automatikus adatfeldolgozó gép, amely legalább egy központi feldolgozóegységet, egy billentyűzetet és egy megjelenítő egységet tartalmaz		500 Ft
3	8528			Monitorok és kivetítők, beépített televízió-vevőkészülék nélkül; televíziós adás vételére alkalmas készülék, rádióműsor-vevő készüléket vagy hang-, képfelvevő vagy -lejátszó készüléket magában foglaló is		500 Ft
4	9504	30	10	Pénzérmével, bankjeggyel, bankkártyával, zsetonnal vagy bármely más fizetőeszközzel működő képernyős játék, az automata tekepálya-felszerelés és a biliárd kivételével		1000 Ft

## 2.3. Lámpák:

- 2.3.1. egyenes fénycsövek,
- 2.3.2. kompakt fénycsövek,
- 2.3.3. fénycsövek,
- 2.3.4. nagy intenzitású kislőlámpák, beleértve a nagynyomású nátriumlámpákat és a fém halogénlámpákat,
- 2.3.5. kisnyomású nátriumlámpák,
- 2.3.6. LED.

	A			B	C	D
1	Vámtarifaszám:			Megnevezés:	Jellemző kivétel	Vásárlási utalvány értéke:
2	8539			Elektromos kislőlámpa, beleértve a zárt betétes fénycsőegységet és az ibolyántúli vagy infravörös lámpát is; ívlámpa;	8539 21, 8539 22, 8539 29 izzólámpa; alkatrész alá tartozó áru	50 Ft
3	8541	40	10	Fénykibocsátó dióda, beleértve a lézerdiodát		20 Ft

**2.4. Nagygépek (amelyeknek bármely külső mérete meghaladja az 50 cm-t, ez a kategória nem foglalja magába a 2.1.–2.3. kategóriába tartozó berendezéseket):**

- 2.4.1. mosógépek,  
 2.4.2. ruhaszárító gépek,  
 2.4.3. mosogatógépek,  
 2.4.4. tűzhelyek és sütők,  
 2.4.5. elektromos sütők,  
 2.4.6. elektromos főzőlapok,  
 2.4.7. világítótestek,  
 2.4.8. hang- és képlejátszó berendezések,  
 2.4.9. zenei berendezések (kivéve a templomi orgonát),  
 2.4.10. kötő- és szövőgépek,  
 2.4.11. nagyszámítógépek,  
 2.4.12. nagyméretű nyomtatók,  
 2.4.13. másolóberendezések,  
 2.4.14. érmével működő nagyméretű játékautomaták,  
 2.4.15. nagyméretű orvostechikai eszközök,  
 2.4.16. nagyméretű ellenőrző és vezérlő eszközök,  
 2.4.17. termékek és pénz automatikus kiadására szolgáló nagyméretű berendezések,  
 2.4.18. fotovoltaiikus panelek.

	A			B	C	D
1	Vámtarifaszám			Megnevezés	Jellemző kivétel	Vásárlási utalvány értéke
2	8403	10		Központi fűtés céljára szolgáló kazán, a 8402 vtsz. alá tartozó kazán kivételével		500 Ft
3	8413			Folyadékszivattyú mérőszervezettel vagy anélkül; folyadékemelő (elevátor)	8413 70 (2.5. kat.), az alkatrész alszám alá tartozó áru	400 Ft
4	8414			Lég- vagy vákuumszivattyú, lég- vagy más gázkompresszor és ventilátor; elszívó- vagy visszavezető kürtő beépített ventilátorral, szűrővel is	8414 51 (2.5. kat.), a nem elektromos és elektronikus berendezés; alkatrész alszám alá tartozó áru	300 Ft
5	8421			Centrifuga, beleértve a centrifugális szárítót is; folyadék vagy gáz szűrésére vagy tisztítására szolgáló gép és készülék	Alkatrész alszám alá tartozó áru	700 Ft
6	8422			Mosogatógép; palack vagy más tartály tisztítására vagy szárítására szolgáló gép; palack, kanna, doboz, zsák vagy más tartály töltésére, zárására vagy címkézésére szolgáló gép; palack, befőttesüveg, kémcső és hasonló tartály dugaszolására szolgáló gép; más csomagoló- vagy bálázógép (beleértve a zsugorfóliázó bálázógépet is); ital szénsavazására szolgáló gép	Nagyméretű, rögzített ipari szerszám; nagyméretű helyhez kötött berendezés; alkatrész alszám alá tartozó áru	700 Ft
7	8423	20 30 81 82 89		Mérleg (az 50 mg vagy ennél nagyobb érzékenységgű mérleg kivételével) beleértve a súllyal működtetett számláló vagy ellenőrző mérleget is;	Nem elektromos és elektronikus berendezés, alkatrész alszám alá tartozó áru	100 Ft
8	8425			Csigasor és csigas emelő, a vedres felvonó kivételével; csörlő és hajóorsó; gépjárműemelő		300 Ft
9	8432			Elektromos talaj-előkészítésre vagy -megmunkálásra szolgáló gép	Alkatrész alszám alá tartozó áru	300 Ft
10	8433			Arató- vagy cséplőgép, szalma- vagy takarmánybálázó gép is; fű- vagy takarmánykaszáló gép; tojás-, gyümölcs- vagy más	Nem elektromos és	200 Ft

				mezőgazdasági terméktisztító, válogató- vagy osztályozó gép, a 8437 vtsz. alá tartozó gép kivételével	elektronikus berendezés; nagyméretű, rögzített ipari szerszám; nagyméretű helyhez kötött berendezés; alkatrész alszám alá tartozó áru	
11	8443			Nyomdaipari gép, amely nyomólapok, nyomóhengerek és más, a 8442 vtsz. alá tartozó nyomóalkatrészek segítségével működik; más nyomtatók, másológépek és faxgépek, kombinálva is;	Nagyméretű, rögzített ipari szerszám; nagyméretű helyhez kötött berendezés; alkatrész alszám alá tartozó áru	300 Ft
12	8446			Szövőgép (szövőszék)		300 Ft
13	8447			Textilrostok előkészítésére szolgáló gép; fonó-, cérnázó- vagy sodrógép és textilfonalak készítésére szolgáló más gép; csévéelő- vagy orsózógép (vetülékorszó is), továbbá a 8446 vagy a 8447 vtsz. alá tartozó gépeken használható textilfonalak előkészítésére szolgáló gép:	Nagyméretű, rögzített ipari szerszám; nagyméretű helyhez kötött berendezés	300 Ft
14	8450			Háztartásban vagy mosodában használatos mosógép, beleértve az olyan gépet is, amely mos és szárít is	Alkatrész alszám alá tartozó áru	700 Ft
15	8451			Textilfonal, szövet, vagy kész textiláru fehéritésére, festésére, appertálására, végkikészítésére, bevonására vagy impregnálására szolgáló mosó-, tisztító-, csavaró-, szárítógép (a 8450 vtsz. alá tartozó gép kivételével), vasaló-, sajtológép (beleértve a gőzsajtót is), és padlóburkoló anyag, pl. linóleumgyártásra használt pépnyomó gép, amely szövetre vagy más alapra viszi fel a pépet; átcsévéelő-, lecsévéelőgép, textilszövet-hajtogató-, -vágó vagy -csipkéző gép	Nagyméretű, rögzített ipari szerszám; nagyméretű helyhez kötött berendezés, alkatrész alszám alá tartozó áru	500 Ft
16	8452	21 29	00 00	Varrógép, a háztartási varrógép kivételével		300 Ft
17	8458			Fémipari eszterga (beleértve az esztergálóközpontot is)		300 Ft
18	8459			Anyagleválasztással működő fémipari fúró-, furatmegmunkáló, maró-, menetvágó vagy menetfúró gép (beleértve a hordozható fúrógépet is), a 8458 vtsz. alá tartozó eszterga (beleértve az esztergáló központot is) kivételével	8459 10 00 Hordozható elektromos fúrógép	400 Ft
19	8460			Sorjázó, élező, köszörülő, csiszoló, tükrösítő, fényező vagy más módon simító szerszámgép fém vagy csermet köszörűkövel, csiszolókoronggal vagy polírozóval történő megmunkálására, a 8461 vtsz. alá tartozó fogaskerékmáró-, -köszörülő vagy -simító gép kivételével:	Nagyméretű, rögzített ipari szerszám; nagyméretű helyhez kötött berendezés	400 Ft
20	8461			Gyalugép, véső-, hornyoló-, üregelő-, fogaskerékmáró, fogaskerék-köszörülő vagy fogaskerék-simítógép, fűrészgép, vágógép, valamint más vtsz. alá nem osztályozható, fém vagy csermet leválasztásával működő más szerszámgép	Nagyméretű, rögzített ipari szerszám; nagyméretű helyhez kötött berendezés	400 Ft
21	8463			Anyagleválasztás nélkül működő más szerszámgép fém vagy csermet megmunkálására:		400 Ft
22	8464			Szerszámgép kő, kerámia, beton, azbesztcement vagy hasonló ásványi anyag vagy üveg hidegmegmunkálására:	Nagyméretű, rögzített ipari szerszámok; nagyméretű helyhez kötött berendezés	400 Ft

23	8465			Szerszámgép (beleértve a szegező-, ragasztó- vagy más összeállító gépet is) fa, parafa, csont, keménygumi, kemény műanyag vagy hasonló kemény anyag megmunkálására		400 Ft
24	8468			Forrasztó-, keményforrasztó vagy hegesztőgép és készülék, vágásra alkalmas is, a 8515 vtsz. alá tartozó gép kivételével; gázzal működő gép és készülék felületi hőkezelésre	8468 10 00 (2.5. kat.), alkatrész alszám alá tartozó áru	400 Ft
25	8470			Jegykiadó gép		
26	8471			Automatikus adatfeldolgozó gép és egységei; mágneses és optikai leolvasó-, adatátíró gép a kódolt adat adathordozóra történő átírására, másol nem említett gépi adatfeldolgozáshoz	8471 30 (2.2. kat.)	500 Ft
27	8472			Más irodai gép (pl. stencil- vagy más sokszorosítógép, címíró gép, automata bankjegykiadó gép, érmeválogató, érmeszámláló vagy érmecsomagoló gép, ceruzahegyező, lyukasztó- vagy fűzőgép)		1000 Ft
28	8476	29 89	00	Automata elárúsítógép (pl. postai bélyeg, cigaretta, étel vagy italárúsítására), beleértve a pénzváltó gépet is, beépített melegítő- vagy hűtőkészülék nélkül		1000 Ft
29	8479			A 84. árucsoportban másol nem említett gép és mechanikus készülék egyedi feladatokra	Nem elektromos és elektronikus berendezés; alkatrész alszám alá tartozó áru	400 Ft
30	8501			Elektromotor és elektromos generátor [az áramfejlesztő egység (aggregát) kivételével]		300 Ft
31	8502			Elektromos áramfejlesztő egység (aggregát) és forgó áramátalakító		300 Ft
32	8504			Elektromos transzformátor, statikus áramátalakító (pl. egyenirányító) és induktor	Alkatrész alszám alá tartozó áru	300 Ft
33	8515			Elektromos (az elektromosan hevített gázzal működő is), lézer- vagy más fény- vagy foton sugaras, ultrahangos, elektronsugaras, mágnesimpulzusos vagy plazmaívforrasztó, keményforrasztó vagy hegesztőgép és -készülék, vágásra alkalmas kivételben is; fém vagy csermet meleg porlasztására (szórására) szolgáló gép és készülék	8515 11 (2.5. kat.); alkatrész alszám alá tartozó áru	400 Ft
34	8516	10		Elektromos átfolyásos vagy tárolós vízmelegítő		300 Ft
35	8516	21 29	00 50 91 99	Helyiségek fűtésére szolgáló, elektromos lég- és talajmelegítő készülék, beleértve a hőtárolós radiátort és a hőszugárzót is, beépített ventilátorral is		200 Ft
36	8516	60	10	Tűzhely (legalább egy sütővel és egy főzőlappal)		500 Ft
37	8516	60	80	Sütő beépítésre		500 Ft
38	8516	60	90	Más sütő; tűzhely		500 Ft
39	8519	20		Pénzérmeikkel, bankjegyekkel, bankkártyákkal, zsetonokkal vagy más fizetőeszközzel működő készülék		300 Ft
40	8525			Rádió- vagy televízióműsor-adó készülék, -vevő készülékkel vagy hangfelvevő vagy -lejátszó készülékkel egybeépítve is; televíziós kamerák (felvevők), digitális fényképezőgép, videokamera-felvevő		300 Ft
41	8528	62 69	00	Projektorok		300 Ft
42	8537			Kapcsolótábla, -panel, -tartó (konzol), -asztal, -doboz és más foglalat, amely a 8535 vagy a 8536 vtsz. alá tartozó készülékből legalább kettőt foglal magában, elektromos vezérlésre vagy az elektromosság elosztására szolgál, beleértve azt is, amely a 90. árucsoportba tartozó szerkezetet vagy készüléket tartalmaz, és numerikus vezérlésű készülék, a 8517 vtsz. alá tartozó kapcsolókészülékek kivételével	8537 20 99 72,5 kv-ot meghaladó feszültségre	200 Ft
43	8541	40	90	Fotovoltaikus elem		100 Ft
44	8543	10	00	Részecskegyorsítók		500 Ft
45		30		Galvanoplasztikát, elektrolízist vagy elektroforézist végző gép		500 Ft

				és készülék		
46	8543	70	50	Napozóágyak, napozólámpák és hasonló, napozáshoz használt felszerelések		500 Ft
47	8711	60		Elektromos hajtómotorral működő motorkerékpár (beleértve a segédmotoros kerékpárt [moped] is), és kerékpár segédmotorral felszerelve, oldalkocsival is;	Tricikli, négykerékű motorkerékpár és típusjövahagyással rendelkező kétkerekű elektromos jármű	1000 Ft
48	9015			Földmérő (a fotogrammetriai földmérő is), hidrográfiai, oceanográfiai, hidrológiai, meteorológiai vagy geofizikai műszer és készülék, az iránytű kivételével; távolságmérő		500 Ft
49	9018			Orvosi, sebészeti, fogászati vagy állatorvosi műszer és készülék, szcintigráf készülék is, más elektromos és gyógyászati és látásvizsgáló készülék		500 Ft
50	9022			Röntgen-, vagy alfa-, béta- vagy gammasugárással működő berendezés orvosi, sebészeti, fogászati vagy állatorvosi célra is, radiográf vagy radioterápiai készülék	Alkatrész alszám alá tartozó áru	500 Ft
51	9024			Keményiség-, szakító-, nyomásszilárdság-, rugalmasságvizsgáló gép és berendezés vagy más mechanikai anyagvizsgáló gép (pl. fém, fa, textil, papír, műanyag vizsgálatához)	Alkatrész alszám alá tartozó áru	400 Ft
52	9027			Fizikai vagy vegyi analízisre szolgáló műszer és készülék (pl. polariméter, refraktométer, spektrométer, füst- vagy gázanalizátor); viszkozitást, porozitást, nyúlást, felületi feszültséget vagy hasonló jellemzőket mérő vagy ellenőrző eszköz és készülék; hő-, hang- vagy fénymennyiségek mérésére vagy ellenőrzésére szolgáló műszer és készülék (a megvilágítási-időmérő is); mikrotom (metszetkészítő)	Alkatrész alszám alá tartozó áru	600 Ft
53	9405			Lámpa és világítófelszerelés, beleértve a keresőlámpát és a spotlámpát is és mindezek máshol nem említett alkatrésze; megvilágított jelzések, reklámfeliratok, cégtáblák és hasonló, állandó jellegű fényforrással szerelve, valamint mindezek máshol nem említett alkatrésze	9405 50 00 Nem elektromos lámpa és világítófelszerelés; alkatrész alszám alá tartozó áru	100 Ft
54	9504	20	00	Biliárd	Nem elektromos és elektronikus berendezés	1000 Ft
55	9504	30	20	Pénzérmékkel, bankjegyekkel, bankkártyákkal, zsetonokkal vagy más fizetőeszközökkel működő elektromos és elektronikus más játék, automata tekepálya-felszerelés és képernyős játék kivételével		1000 Ft

**2.5. Kisgépek (amelyeknek egyik külső mérete sem haladja meg az 50 cm-t, ez a kategória nem foglalja magába a 2.1.–2.3. és 2.6. kategóriába tartozó berendezéseket):**

- 2.5.1. porszívók,
- 2.5.2. szőnyegseprők,
- 2.5.3. varrógépek,
- 2.5.4. világítótestek,
- 2.5.6. mikrohullámú sütők,
- 2.5.7. szellőzőberendezések,
- 2.5.8. vasalók,
- 2.5.9. kenyérpírók,
- 2.5.10. elektromos kések,
- 2.5.11. elektromos vízforralók,
- 2.5.12. órák,
- 2.5.13. elektromos borotvák,
- 2.5.14. mérlegek,
- 2.5.15. haj- és testápoló gépek,



- 2.5.16. számológépek,  
 2.5.17. rádiókészülékek,  
 2.5.18. videokamerák,  
 2.5.19. videomagnók,  
 2.5.20. hifiberendezések,  
 2.5.21. hangszerek,  
 2.5.22. hang- és képlejátzó berendezések,  
 2.5.23. elektronikus és elektromos játékok,  
 2.5.24. sporteszközök,  
 2.5.25. kerékpározáshoz, bűvárokadáshoz, futáshoz, evezéshez stb., használt számítógépek,  
 2.5.26. füstjelző berendezések,  
 2.5.27. fűtésszabályozók,  
 2.5.28. termosztátok,  
 2.5.29. kisméretű elektromos és elektronikus szerszámok,  
 2.5.30. kisméretű orvostechnikai eszközök,  
 2.5.31. kisméretű ellenőrző és vezérlő eszközök,  
 2.5.32. termékek automatikus kiadására szolgáló kisméretű berendezések,  
 2.5.33. beépített fotovoltaikus paneleket tartalmazó kisgépek.

	A			B	C	D
1	Vámtarifaszám			Megnevezés	Jellemző kivétel	Vásárlási utalvány értéke
2	8413	70		Búvárszivattyú, tömszelence nélküli centrifugális szivattyú fűtőrendszerhez és melegvíz-ellátáshoz, más centrifugálszivattyú		200 Ft
3	8414	51	00	Asztali, padlóra állítható, falra, ablakra, mennyezetre vagy tetőre szerelhető ventilátor, beépített elektromotorral, legfeljebb 125 W teljesítménnyel		100 Ft
4	8423	10 10 20 30 81 82 89	10 90	Mérleg (az 50 mg vagy ennél nagyobb érzékenyséű mérleg kivételével) beleértve a súllyal működtetett számláló vagy ellenőrző mérleget is	Alkatrész alszám alá tartozó áru	100 Ft
5	8424			Folyadék vagy por kilövésére, szórására vagy porlasztására szolgáló elektromos gép, készülék	Alkatrész alszám alá tartozó áru	200 Ft
6	8452	10		Háztartási varrógép		300 Ft
7	8459	10	00	Hordozható elektromos fűrógép		100 Ft
8	8467			Kézi használatú szerszám, pneumatikus, hidraulikus vagy beépített elektromos vagy nem elektromos motorral működő:	Nem elektromos és elektronikus berendezés; alkatrész alszám alá tartozó áru	200 Ft
9	8468	10	00	Kézi hegesztőpisztoly	Nem elektromos és elektronikus berendezés	400 Ft
10	8470			Számológép és számoló funkcióval ellátott zsebméretű adatrögzítő, előhívó és megjelenítő gép; könyvelőgép, postai bérmentesítő gép, jegykiadó gép és hasonló gép számolószerkezettel; pénztárgép:		100 Ft
11	8505	90	21 29	Elektromágnes;	Elektro- vagy állandó mágneses tokmány, befogó és hasonló munkadarab-befogó szerkezet	200 Ft

12	8508			Porszívók	Alkatrész alszám alá tartozó áru	100 Ft
13	8509			Elektromechanikus háztartási készülékek beépített elektromotorral, a 8508 vtsz. alá tartozó porszívók kivételével:	Alkatrész alszám alá tartozó áru	100 Ft
14	8510			Villanyborotva, hajnyíró gép és szőreltávolító készülék beépített elektromotorral	Alkatrész alszám alá tartozó áru	100 Ft
15	8512			Elektromos világító- vagy jelzőkészülék (a 8539 vtsz. alá tartozó kivételével), ablaktörlő, jegesedésgátló és páramentesítő készülék kerékpárhoz vagy gépjárműhöz	Kifejezetten más jellegű, a jogszabály hatálya alól kizárt vagy az alá nem tartozó berendezés (pl. gépjármű) részeként lett tervezve és elhelyezve, csak az adott berendezés részeként töltheti be funkcióját;	50 Ft
16	8513	10	00	Hordozható elektromos lámpa saját (pl. szárazselembes, akkumulátoros, elektromágneses) energiaforrással, a 8512 vtsz. alá tartozó világítókészülék kivételével		50 Ft
17	8515	11	00	Forrasztópáka és -pisztoly		100 Ft
18	8516	10	80	Tárolós vízmelegítő és merülőforraló		300 Ft
19	8516	31	00	Hajszárító		100 Ft
20	8516	32	00	Más fodrászati készülék		100 Ft
21	8516	33	00	Kézszárító készülék		100 Ft
22	8516	40	00	Villanyvasaló		100 Ft
23	8516	50	00	Mikrohullámú sütő		300 Ft
24	8516	60	50	Tűzhelylap, forralógyűrű és főzőlap		500 Ft
25	8516	60	70	Grillsütő és sütőrostély		500 Ft
26	8516	71	00	Kávé- vagy teafőző		100 Ft
27	8516	72	00	Kenyérpíró		50 Ft
28	8516	79	20	Olajsütő		300 Ft
29	8516	79	70	Más elektrotermikus háztartási készülék		300 Ft
30	8516	80		Elektromos fűtőellenállás		100 Ft
31	8518			Mikrofon és tartószerkezete; hangszóró, dobozba szerelve is, fejhallgató és fülhallgató, mikrofonnal összeépítve is, valamint egy mikrofonból és egy vagy több hangszóróból álló egység; hangfrekvenciás elektromos erősítő; elektromos hangerősítő egység	Alkatrész alszám alá tartozó áru	300 Ft
32	8519	30	00	Lemezjátszók erősítő nélkül (deckek)	Kifejezetten más jellegű, a jogszabály hatálya alól kizárt vagy az alá nem tartozó berendezés (pl. gépjármű) részeként lett tervezve és elhelyezve, csak az adott berendezés részeként töltheti be funkcióját;	300 Ft
33	8519	81		Mágneses, optikai vagy félvezető adathordozót használó hangfelvevő vagy hanglejátszó készülék	Kifejezetten más jellegű, a jogszabály	100 Ft

					hatálya alól kizárt vagy az alá nem tartozó berendezés (pl. gépjármű) részeként lett tervezve és elhelyezve, csak az adott berendezés részeként töltheti be funkcióját;	
34	8521			Videofelvevő és -lejátszó készülék, videotunerrel egybeépítve is		300 Ft
35	8525	80		Televíziós kamerák (felvevők), digitális fényképezőgépek és videokamera-felvevők		300 Ft
36	8526			Radarkészülék, rádiónavigációs segédkészülék és rádiós távirányító készülék:		500 Ft
37	8527			Rádióműsor-vevőkészülék, hangfelvevő vagy -lejátszó készülékkel vagy órával közös hálózatban is*		100 Ft
38	8531			Elektromosan működő akusztikus vagy vizuális jelzőberendezés (pl. csengő, sziréna, jelzőtábla, betörést vagy tüzet jelző riasztókészülék), a 8512 vagy a 8530 alá tartozó kivételével	Alkatrész alszám alá tartozó áru	100 Ft
39	8536			Legfeljebb 1 000 V feszültségű elektromos áramkör összekapcsolására vagy védelmére vagy elektromos áramkörbe vagy azon belüli összekapcsolásra szolgáló elektromos készülék (például kapcsolók, relék, olvadóbiztosítékok, túlfeszültség-csökkentők, dugaszok, foglalatok, lámpafoglalatok és más csatlakozók, csatlakozódobozok); optikai szálakhoz, optikai szálból álló nyalábokhoz vagy kábelekhöz való csatlakozók	Az elektromos és elektronikus berendezések fogalmát nem kimerítő áru	80 Ft
40	8539	50	00	Fénykibocsátó diódás lámpa (LED-lámpa)		50 Ft
41	8543			A 85. árucsoportban máshol nem említett elektromos gép és készülék egyedi feladatokra	A 8543 10, a 8543 30 (mind 2.4. kat.), a 8543 70 03, 8543 70 10 (mind 2.6. kat.); alkatrész alszám alá tartozó áru	200 Ft
42	9006			Fényképezőgép (a mozgófényképezési kivételével); fényképezési villanófény-készülék és villanókörte, a 8539 vtsz. alá tartozó kisülési cső kivételével	Alkatrész alszám alá tartozó áru	300 Ft
43	9007			Mozgóképfelvevő (kamera) és -vetítő, hangfelvevő vagy hanglejátszó készülékkel vagy anélkül	Alkatrész alszám alá tartozó áru	300 Ft
44	9008	50	00	Állóképvetítő, a mozgófényképezési gép kivételével; fényképezési nagyító és kicsinyítő (a mozgó-fényképezési kivételével):		300 Ft
45	9018			Orvosi, sebészeti, fogászati vagy állatorvosi műszer és készülék, szcintigráfkészülék is, más elektromos és gyógyászati és látásvizsgáló készülék	9018 31, 9018 32, 9018 39 Fecskendő, tű, katéter, kanül és hasonló	500 Ft
46	9019	10	10	Elektromos vibrációs masszírozó készülék		100 Ft
47	9025			Fajsúlymérő és hasonló folyadékban úszó mérőműszer, hőmérő, pirométer, barométer, higrométer és pszichrométer, regisztrálóval is, és mindezek egymással kombinálva is	Alkatrész alszám alá tartozó áru	100 Ft
48	9026			Folyadék vagy gáz áramlásának, szintjének, nyomásának vagy más változó jellemzőinek mérésére vagy ellenőrzésére szolgáló műszer és készülék (pl. áramlásmérő, szintjelző, manométer, hőmennyiségmérő), a 9014, 9015, 9028 vagy a 9032 vtsz. alá tartozó műszer és készülék kivételével	Alkatrész alszám alá tartozó áru	100 Ft
49	9027			Fizikai vagy vegyi analízisre szolgáló műszer és készülék (pl.	Alkatrész	100 Ft

			polariméter, refraktométer, spektrométer, füst- vagy gázanalizátor); viszkozitást, porozitást, nyúlást, felületi feszültséget vagy hasonló jellemzőket mérő vagy ellenőrző eszköz és készülék; hő-, hang- vagy fénymennyiségek mérésére vagy ellenőrzésére szolgáló műszer és készülék (a megvilágítási-időmérő is); mikrotom (metszetkészítő)	alszám alá tartozó áru	
50	9028		Gáz, folyadék vagy áram fogyasztásának vagy előállításának mérésére szolgáló készülék, ezek hitelesítésére szolgáló mérőeszköz is	Nem elektromos és elektronikus berendezés; alkatrész alszám alá tartozó áru	100 Ft
51	9029		Fordulatszám-láló, termékszám-láló, taxióra, kilométer-szám-láló, lépésszám-láló és hasonló készülék; sebességmérő és tachométer, a 9014 vagy 9015 vtsz. alá tartozó készülék kivételével; stroboszkóp	Alkatrész alszám alá tartozó áru	100 Ft
52	9030		Oszcilloszkóp, spektrumanalizátor és elektromos mennyiségek mérésére vagy ellenőrzésére szolgáló más műszer és készülék, a 9028 vtsz. alá tartozó mérőműszerek kivételével; alfa-, béta-, gamma-, röntgen-, kozmikus vagy más ionizáló sugárzás kimutatására vagy mérésére szolgáló műszer és készülék	9030 40 (2.6. kat.); alkatrész alszám alá tartozó áru	300 Ft
53	9031		A 90. árucsoportban máshol nem említett, mérő- vagy ellenőrző műszer, berendezés és gép; profilvetítő	Alkatrész alszám alá tartozó áru	100 Ft
54	9032		Automata szabályozó- vagy ellenőrző műszer és készülék	Alkatrész alszám alá tartozó áru	100 Ft
55	9101		Karóra, zsebóra és más hasonló óra (stopperóra is), nemesfémből vagy nemesfémmel plattírozott fémből készült tokkal		100 Ft
56	9102		Karóra, zsebóra és más óra, beleértve a stopperórát is a 9101 vtsz. alá tartozó kivételével		100 Ft
57	9103		Óra „kisóraszerkezettel”, a 9104 vtsz. alá tartozó kivételével		100 Ft
58	9104		Műszerfalba beépítésre alkalmas és hasonló típusú óra gépjárműhöz, légi, űr- vagy vízi járműhöz	Kifejezetten más jellegű, a jogszabály hatálya alól kizárt vagy az alá nem tartozó berendezés (pl. gépjármű) részeként lett tervezve és elhelyezve, csak az adott berendezés részeként töltheti be funkcióját; alkatrész alszám alá tartozó áru	100 Ft
59	9105		Más óra		100 Ft
60	9106		Időpont-regisztráló készülék és időtartam mérésére, regisztrálására vagy más módon történő jelzésére szolgáló készülék, óraszerkezettel, kisóraszerkezettel vagy szinkronmotorral (pl. időszámláló, időregisztráló)		200 Ft
61	9107		Óraszerkezettel, kisóraszerkezettel vagy szinkronmotorral működő időkapcsoló		100 Ft
62	9108		Kisóraszerkezet, teljes (komplett) és összeszerelt		100 Ft
63	9109		Óraszerkezet, teljes (komplett) és összeszerelt		100 Ft
64	9207		Hangszer, amelyben a hangot elektromos úton keltik vagy erősítik (pl. orgona, gitár, tangóharmonika)	Templomi orgona	300 Ft

65	9405			Lámpa és világítófelszerelés, beleértve a keresőlámpát és a spotlámpát is, és mindezek másol nem említett alkatrésze; megvilágított jelzések, reklámfeliratok, cégtáblák és hasonló, állandó jellegű fényforrással szerelve, valamint mindezek másol nem említett alkatrésze	9405 50 00 Nem elektromos lámpa és világító-felszerelés; alkatrész alszám alá tartozó áru	50 Ft
66	9503			Triciklik, rollerek, pedálos autók és hasonló kerekes játékok; játék babakocsik; babák; más játékok; csökkentett méretű („méretarányos”) modellek és szórakozásra szánt hasonló modellek, működő is; mindenféle kirakós játékok (puzzle):		100 Ft
67	9504			Szórakozóhelyi felszerelés, asztali vagy társasjáték, beleértve a tivoli játékot, a biliárdot, különféle típusú játékkaszinó-asztalt és az automata tekepálya-felszerelést is	9504 20 (2.4. kat.); 9504 30 10 (2.2. kat.), 9504 30 20 (2.4. kat.); 9504 50 (2.6. kat.); nagyméretű, helyhez kötött berendezés.	100 Ft
68	9613			Elektromos öngyújtó	Nem elektromos és elektronikus berendezés; alkatrész alszám alá tartozó áru.	
69	9620			Egylábú, kétlábú vagy háromlábú állvány és hasonló áru	Nem elektromos és elektronikus berendezés	100 Ft

**2.6. Kisméretű számítástechnikai berendezések és távközlési berendezések, (amelyeknek egyik külső mérete sem haladja meg az 50 cm-t):**

- 2.6.1. mobiltelefonok,
- 2.6.2. GPS-ek,
- 2.6.3. zsebszámológépek,
- 2.6.4. routerek,
- 2.6.5. személyi számítógépek,
- 2.6.6. nyomtatók,
- 2.6.7. telefonok.

	A			B	C	D
1	Vámtarifaszám			Megnevezés	Jellemző kivétel	Vásárlási utalvány értéke
2	8443	31 32 39	00 00	Nyomdaipari gép, amely nyomólapok, nyomóhengerek és más, a 8442 vtsz. alá tartozó nyomóalkatrészek segítségével működik; más nyomtatók, másológépek és faxgépek, kombinálva is; ezek alkatrészei és tartozékai	Nagyméretű, rögzített ipari szerszám; nagyméretű, helyhez kötött berendezés	300 Ft
3	8470	10	00	Elektronikus számológép, külső elektromos áramforrás nélkül működő és számoló funkcióval ellátott zsebméretű adatrögzítő, előhívó- és megjelenítőgép		100 Ft
4	8471			Automatikus adatfeldolgozó gép és egységei; mágneses és optikai leolvasó-, adatátírógép a kódolt adat adathordozóra történő átírására, másol nem említett gépi adatfeldolgozóhoz	8471 30 (2.2. kat.)	700 Ft
5	8517			Távbeszélő-készülékek, beleértve a mobiltelefon-hálózatokhoz vagy más vezeték nélküli hálózatokhoz való készülékeket; hang, képek vagy más adatok adására, továbbítására vagy vételére szolgáló más készülékek, beleértve a vezetékes vagy vezeték nélküli hálózatok (helyi vagy nagy kiterjedésű hálózat)	Alkatrész alszám alá tartozó áru	100 Ft

				távközlési berendezéseit a 8443, 8525, 8527 vagy 8528 vtsz. alá tartozó, adására, továbbítására vagy vételre szolgáló készülékek kivételével		
6	8519	50	00	Telefonüzenet-rögzítő készülék		100 Ft
7	8523	51		Félvezető adathordozó		100 Ft
8	8542			Elektronikus integrált áramkörök	Alkatrész alszám alá tartozó áru	100 Ft
9	8543	70	03	Vezeték nélküli, infravörös fényvel működő távirányító eszköz videojáték-konzolokhoz		100 Ft
10	8543	70	10	Elektronikus fordítógép vagy szótár		100 Ft
11	9030	40	00	Elektromos mennyiségek mérésére vagy ellenőrzésére szolgáló, kifejezetten telekommunikációs célra tervezett műszer és készülék (pl. áthallásmérő, erősítésmérő műszer, torzítási együttható-mérő, pszofométer)		100 Ft
12	9504	50	00	Videójáték-konzol és -gép, a 9504 30 alszám kivételével		100 Ft

\* A Kombinált Nomenklátúra 2017. január 1-jén hatályos állapotának megfelelően. A vámtarifaszámok alá azokat az elektromos, elektronikus berendezéseket kell besorolni, amelyekre e rendelet 1. § (1) bekezdés a) pontja szerinti hatálya kiterjed.

\*\* Abban az esetben, ha a gyártó, a forgalmazó olyan használt elektromos, elektronikus berendezést vesz vissza vagy olyan hulladékká vált elektromos, elektronikus berendezést vesz át, amely a 2.1.–2.6. pontban foglalt táblázatokban meghatározott elektromos-, elektronikusberendezés-kategóriák és a részüket képező egyes elektromos, elektronikus berendezésekhez tartozó vámtarifaszámok alá nem sorolható be, a gyártó, a forgalmazó az adott elektromos-, elektronikus berendezés-kategóriájához tartozó legalacsonyabb értékű vásárlási utalványt állítja ki.”

2. melléklet az 525/2017. (XII. 29.) Korm. rendelethez

„2. melléklet a 197/2014. (VIII. 1.) Korm. rendelethez

### A gyűjtési és a hasznosítási arány mértéke

#### 1. A gyűjtési arány mértéke:

- 1.1. A hulladékká vált elektromos, elektronikus berendezésre vonatkozó minimális gyűjtési arány mértéke elektromos-, elektronikusberendezés-kategóriánként:

A		B
1	Elektromos-, elektronikusberendezés-kategória	Gyűjtési arány
2	1a. Hőcserélő berendezések, az orvostechnikai eszközök kivételével	75%
3	2. Képernyők, monitorok és olyan berendezések, amelyek 100 cm <sup>2</sup> -nél nagyobb felszínű képernyőt tartalmaznak	68%
4	3. Lámpák	58%
5	4a. Nagygépek (amelyeknek bármely külső mérete meghaladja az 50 cm-t), az orvostechnikai eszközök és a világítótestek kivételével	48%
6	4v. Nagyméretű világítótestek (amelyeknek bármely külső mérete meghaladja az 50 cm-t)*	10%
7	5a. Kisméretű gépek (amelyeknek egyik külső mérete sem haladja meg az 50 cm-t), az orvostechnikai eszközök és a világítótestek kivételével	23%
8	5v. Kisméretű világítótestek (amelyeknek egyik külső mérete sem haladja meg az 50 cm-t)*	10%
9	6. Kisméretű számítástechnikai berendezések és távközlési berendezések (amelyeknek egyik külső mérete sem haladja meg az 50 cm-t)	70%

\* A 4v. és 5v. elektromos-, elektronikusberendezés-kategóriákra előírt gyűjtési arányok teljesítése helyett választható a két kategóriára együttesen történő 10%-os gyűjtési arány teljesítése.

- 1.2. Az elektromos-, elektronikusberendezés-kategóriánként meghatározott tárgyévi minimális gyűjtési kötelezettség megállapítására – berendezéskategóriánként – a következő képletet kell alkalmazni:

$$B = F \times K$$

ahol:

B: a tárgyévben az adott elektromos-, elektronikusberendezés-kategóriából minimális gyűjtési kötelezettséggel érintett, hulladékká vált elektromos, elektronikus berendezés mennyisége (kilogrammban megadva);

F: a gyártó által a tárgyévet megelőző évben Magyarországon forgalmazott, adott kategóriába tartozó elektromos, elektronikus berendezés mennyisége (kilogrammban megadva);

K: a táblázatban az adott kategóriához, elektromos-, elektronikusberendezés-kategóriánként meghatározott, tárgyévre vonatkozó minimális gyűjtési arány mértéke (százalékban megadva).

#### 2. A hasznosítási, valamint újrahasználatra előkészítési és újrafeldolgozási arány mértéke:

- 2.1. A minimális hasznosítási, valamint újrahasználatra előkészítési és újrafeldolgozási arány mértéke:

A		B	C
1	Elektromos-, elektronikus berendezés kategória	Hasznosítási arány (R):	Újrahasználatra előkészítési és újrafeldolgozási arány (A):
2	1. Hőcserélő berendezések	85%	80%
3	2. Képernyők, monitorok és olyan berendezések, amelyek 100 cm <sup>2</sup> -nél nagyobb felszínű képernyőt tartalmaznak	80%	70%
4	3. Lámpák	–	80%

5	4.	Nagygépek (amelyeknek bármely külső mérete meghaladja az 50 cm-t)	85%	80%
6	5.	Kisgépek (amelyeknek egyik külső mérete sem haladja meg az 50 cm-t)	75%	55%
7	6.	Kisméretű számítástechnikai berendezések és távközlési berendezések (amelyeknek egyik külső mérete sem haladja meg az 50 cm-t)	75%	55%

- 2.2. A hasznosítási kötelezettség megállapítására – elektromos-, elektronikusberendezés-kategóriánként – a következő képletet kell alkalmazni:

$$H = T \times R$$

ahol:

H: a gyártó által a tárgyévvel megelőző évben ténylegesen átvett és gyűjtött hulladékká vált elektromos, elektronikus berendezés mennyiségéből kötelezően hasznosítandó mennyiség (kilogrammban megadva);

T: a gyártó által a tárgyévvel megelőző évben ténylegesen átvett és gyűjtött hulladékká vált elektromos, elektronikus berendezés mennyisége (kilogrammban megadva);

R: a 2.1. pontban foglalt táblázatban az adott kategóriára vonatkozó hasznosítási arány mértéke (százalékban megadva).

- 2.3. Az újrahasználatra előkészítési és az újrafeldolgozási kötelezettség megállapítására – elektromos-, elektronikusberendezés-kategóriánként – a következő képletet kell alkalmazni:

$$U = T \times A$$

ahol:

U: a gyártó által a tárgyévvel megelőző évben ténylegesen átvett és gyűjtött hulladékká vált elektromos, elektronikus berendezés mennyiségéből kötelezően újrahasználatra előkészítendő, újrafeldolgozandó mennyiség (kilogrammban megadva);

T: a gyártó által a tárgyévvel megelőző évben ténylegesen átvett, hulladékká vált elektromos, elektronikus berendezés mennyisége (kilogrammban megadva);

A: a 2.1. pontban foglalt táblázatban az adott kategóriára vonatkozó újrahasználatra előkészítési, újrafeldolgozási arány mértéke (százalékban megadva)."

3. melléklet az 525/2017. (XII. 29.) Korm. rendelethez

„5. melléklet a 197/2014. (VIII. 1.) Korm. rendelethez

### A vagyoni biztosíték mértéke és számításának módja

1. A vagyoni biztosíték kilogrammra vetített összege a tárgyévi biztosítékadási kötelezettség megállapításához:

	A	B
1	Elektromos-, elektronikusberendezés-kategória	A vagyoni biztosíték kilogrammra vetített összege
2	1a. Hőcserélő berendezések, az orvostechikai eszközök kivételével	100 Ft
	2. Képernyők, monitorok és olyan berendezések, amelyek 100 cm <sup>2</sup> - nél nagyobb felszínű képernyőt tartalmaznak	95 Ft
3	3. Lámpák	190 Ft
	4a. Nagygépek (amelyeknek bármely külső mérete meghaladja az 50 cm-t), az orvostechikai eszközök és a világítóttestek kivételével	26 Ft
4	4v. Nagyméretű világítóttestek (amelyeknek bármely külső mérete meghaladja az 50 cm-t)	190 Ft
5	5a. Kisgépek (amelyeknek egyik külső mérete sem haladja meg az 50 cm-t), az orvostechikai eszközök és a világítóttestek kivételével	85 Ft



6	5v.	Kisméretű világítótestek (amelyeknek egyik külső mérete sem haladja meg az 50 cm-t)	190 Ft
7	6.	Kisméretű számítástechnikai berendezések és távközlési berendezések (amelyeknek egyik külső mérete sem haladja meg az 50 cm-t)	90 Ft

2. A vagyoni biztosíték mértéke, számításának módja:

2.1. A vagyoni biztosíték mértéke:

A vagyoni biztosíték mértéke a gyártott vagy importált elektromos, elektronikus berendezések berendezéskategóriánkénti mennyisége, valamint az 1. pontban foglalt táblázatban a berendezéskategóriákhoz megadott, kilogrammra vetített biztosítékösszegek szorzataként képzett mennyiségek összege.

2.2. A vagyoni biztosíték számításának módja:

2.2.1. Ha a gyártó a tevékenységét nem év közben kezdi meg, az éves vagyoni biztosíték számításának módja:

$$B = M_i \times b_i$$

ahol

B: a képzendő vagyoni biztosíték összege;

$b_i$ : az 1. pontban foglalt táblázatban berendezéskategóriánként meghatározott, kilogrammra vetített vagyoni biztosíték összege;

$M_i$ : a gyártó által előző évben gyártott vagy importált, adott berendezéskategóriába tartozó berendezés mennyisége (kilogrammban megadva), az  $M_i$  értékébe nem kell beleszámolni azoknak a berendezéseknek a mennyiségét, amelyekről a gyártó igazolni tudja, hogy azokat kizárólag a háztartásokon kívül használják vagy azokat általában nem háztartásokban használják.

2.2.2. Ha a gyártó tevékenységét év közben kezdi meg, a törtév minden hónapjában képzendő vagyoni biztosíték számításának módja:

$$B = m_i \times b_i$$

ahol

B: a képzendő vagyoni biztosíték összege;

$b_i$ : az 1. pontban foglalt táblázatban berendezéskategóriánként meghatározott, kilogrammra vetített vagyoni biztosíték összege;

$m_i$ : a gyártó által a tárgy hónapban gyártott vagy importált, adott berendezéskategóriába tartozó berendezés mennyisége (kilogrammban megadva), az  $m_i$  értékébe nem kell beleszámolni azoknak a berendezéseknek a mennyiségét, amelyekről a gyártó igazolni tudja, hogy azokat kizárólag a háztartásokon kívül használják vagy azokat általában nem háztartásokban használják."

4. melléklet az 525/2017. (XII. 29.) Korm. rendelethez

„7. melléklet a 197/2014. (VIII. 1.) Korm. rendelethez

### A gyártó adatszolgáltatási kötelezettségének teljesítéséhez szükséges adatok

1. A gyártóra vonatkozó adatok:

- a gyártó neve, KÜJ-azonosítója, KSH statisztikai számjele, székhelye;
- a felelős vezető neve, beosztása, elérhetősége;
- a gyártó nemzeti adóazonosító száma, ennek hiányában közösségi vagy nemzetközi adószáma;
- az adatszolgáltatásért felelős neve, beosztása, elérhetősége.

2. A gyártó tevékenységére vonatkozó adatok:

- HEEB-1 adatlap: a tárgyévet megelőző évben Magyarországon forgalomba hozott elektromos, elektronikus berendezés mennyisége (tömeg szerint, berendezéskategóriánként, típusonként bontva);
- HEEB-2 adatlap: a tárgyévben Magyarországon forgalomba hozni tervezett elektromos, elektronikus berendezés mennyisége (tömeg szerint, berendezéskategóriánként, típusonként bontva);
- HEEB-3 adatlap: a tárgyévet megelőző évre vonatkozó gyűjtési kötelezettsége Magyarországon (tömeg szerint, berendezéskategóriánként);

- d) HEEB-4 adatlap: a tárgyévet megelőző évben átvett és gyűjtött hulladékká vált elektromos, elektronikus berendezés mennyisége (tömeg szerint, berendezéskategóriánként, típusonként bontva);
- e) HEEB-5 adatlap: a tárgyévet megelőző évben Magyarországon, másik tagállamban, valamint az Európai Unión kívül kezelt hulladékká vált elektromos, elektronikus berendezés mennyisége (tömeg szerint, berendezéskategóriánként bontva);
- f) HEEB-6 adatlap: a tárgyévet megelőző évben hasznosított hulladékká vált elektromos, elektronikus berendezés mennyisége (tömeg szerint, berendezéskategóriánként, átvállalónként bontva), feltüntetve az átvállalónak átadott mennyiséget, az átvállaló által újrahasználatra előkészített és újrafeldolgozott mennyiséget (újrahasználatra előkészítési és újrafeldolgozási arányszám), valamint az égetéssel hasznosított mennyiséget;
- g) HEEB-8 adatlap: a tárgyévet megelőző évben ártalmatlanított hulladékká vált elektromos, elektronikus berendezés mennyisége (tömeg szerint, berendezéskategóriánként, átvállalónként bontva), feltüntetve az égetéssel ártalmatlanított mennyiséget és a lerakással ártalmatlanított mennyiséget;
- h) a tárgyévi gyűjtési, kezelési kötelezettség ellátásának módja;
- i) a 13. § (1) bekezdés szerinti tárgyévi vagyoni biztosíték összege és típusa.”

5. melléklet az 525/2017. (XII. 29.) Korm. rendelethez

„8. melléklet a 197/2014. (VIII. 1.) Korm. rendelethez

### **A közvetítő szervezet, az állami hulladékgazdálkodást közvetítő szervezet és az átvállaló adatszolgáltatási kötelezettségének teljesítéséhez szükséges adatok**

#### 1. A közvetítő szervezet:

##### 1.1. A közvetítő szervezetre vonatkozó adatok:

- a) a közvetítő szervezet neve, KÜJ-azonosítója, KSH statisztikai számjele, székhelye;
- b) a felelős vezető neve, beosztása, elérhetősége;
- c) a közvetítő szervezet nemzeti adóazonosító száma;
- d) az adatszolgáltatásért felelős neve, beosztása, elérhetősége.

##### 1.2. A közvetítő szervezet tevékenységére vonatkozó adatok:

- a) HEEB-4 adatlap: a tárgyévet megelőző évben átvett, gyűjtött elektromos, elektronikus berendezés hulladékának mennyisége (tömeg szerint, berendezéskategóriánként, típusonként bontva);
- b) HEEB-5 adatlap: a tárgyévet megelőző évben Magyarországon, másik tagállamban, valamint az Európai Unión kívül kezelt hulladékká vált elektromos, elektronikus berendezés mennyisége (tömeg szerint, berendezéskategóriánként bontva);
- c) HEEB-6 adatlap: a tárgyévet megelőző évben hasznosított hulladékká vált elektromos, elektronikus berendezés mennyisége (tömeg szerint, berendezéskategóriánként, átvállalónként bontva), feltüntetve az átvállalónak átadott mennyiséget, az átvállaló által újrahasználatra előkészített és újrafeldolgozott mennyiséget (újrahasználatra előkészítési és újrafeldolgozási arányszám), valamint az égetéssel hasznosított mennyiséget;
- d) HEEB-8 adatlap: a tárgyévet megelőző évben ártalmatlanított hulladékká vált elektromos, elektronikus berendezés mennyisége (tömeg szerint, berendezéskategóriánként, átvállalónként bontva), feltüntetve az égetéssel ártalmatlanított mennyiséget, a lerakással ártalmatlanított mennyiséget.

#### 2. Az állami hulladékgazdálkodást közvetítő szervezet:

##### 2.1. Az állami hulladékgazdálkodást közvetítő szervezetre vonatkozó adatok:

- a) az állami hulladékgazdálkodást közvetítő szervezet neve, KÜJ-azonosítója, KSH statisztikai számjele, székhelye;
- b) a felelős vezető neve, beosztása, elérhetősége;
- c) az állami hulladékgazdálkodást közvetítő szervezet nemzeti adóazonosító száma;
- d) az adatszolgáltatásért felelős neve, beosztása, elérhetősége.

- 2.2. Az állami hulladékgazdálkodást közvetítő szervezet tevékenységére vonatkozó adatok:
- HEEB-4 adatlap: a tárgyévet megelőző évben átvett, gyűjtött elektromos, elektronikus berendezés hulladékának mennyisége (tömeg szerint, berendezéskategóriánként, típusonként bontva);
  - HEEB-5 adatlap: a tárgyévet megelőző évben Magyarországon, másik tagállamban, valamint az Európai Unió kívül kezelt hulladékká vált elektromos, elektronikus berendezés mennyisége (tömeg szerint, berendezéskategóriánként bontva);
  - HEEB-6 adatlap: a tárgyévet megelőző évben hasznosított hulladékká vált elektromos, elektronikus berendezés mennyisége (tömeg szerint, berendezéskategóriánként, átvállalónként bontva), feltüntetve az átvállalónak átadott mennyiséget, az átvállaló által újrahasználatra előkészített és újrafeldolgozott mennyiséget (újrahasználatra előkészítési és újrafeldolgozási arányszám), valamint az étetéssel hasznosított mennyiséget;
  - HEEB-8 adatlap: a tárgyévet megelőző évben ártalmatlanított hulladékká vált elektromos, elektronikus berendezés mennyisége (tömeg szerint, berendezéskategóriánként, átvállalónként bontva), feltüntetve az étetéssel ártalmatlanított mennyiséget és a lerakással ártalmatlanított mennyiséget.
3. Az átvállaló:
- 3.1. Az átvállalóra vonatkozó adatok:
- az átvállaló neve, KÜJ-azonosítója, KSH statisztikai számjele, székhelye;
  - a felelős vezető neve, beosztása, elérhetősége;
  - az átvállaló nemzeti adóazonosító száma;
  - az adatszolgáltatásért felelős neve, beosztása, elérhetősége.
- 3.2. HEEB-10 adatlap: a tárgyévet megelőző évben átvett, gyűjtött hulladékká vált elektromos és elektronikus berendezés hulladéka (tömeg szerint, berendezéskategóriánként, gyártónként bontva)."

**A Kormány 526/2017. (XII. 29.) Korm. rendelete  
a Modern Városok Program keretében egyes sportcélú beruházásokkal összefüggő közigazgatási  
hatósági ügyek nemzetgazdasági szempontból kiemelt jelentőségű üggyé nyilvánításáról szóló  
203/2017. (VII. 10.) Korm. rendelet módosításáról**

A Kormány

az épített környezet alakításáról és védelméről szóló 1997. évi LXXVIII. törvény 62. § (1) bekezdés 16. pont 16.2. alpontjában és 17. pontjában kapott felhatalmazás alapján,

az 1. és a 2. § tekintetében az Alaptörvény 15. cikk (3) bekezdésében meghatározott eredeti jogalkotói hatáskörében,

a 4. § és az 1. melléklet tekintetében a nemzetgazdasági szempontból kiemelt jelentőségű beruházások megvalósításának gyorsításáról és egyszerűsítéséről szóló 2006. évi LIII. törvény 12. § (5) bekezdés a), d) és e) pontjában, valamint a településképzéssel védelméről szóló 2016. évi LXXIV. törvény 12. § (1) bekezdés c) pontjában kapott felhatalmazás alapján,

az Alaptörvény 15. cikk (1) bekezdésében meghatározott feladatkörében eljárva a következőket rendeli el:

**1. §** A Modern Városok Program keretében egyes sportcélú beruházásokkal összefüggő közigazgatási hatósági ügyek nemzetgazdasági szempontból kiemelt jelentőségű üggyé nyilvánításáról szóló 203/2017. (VII. 10.) Korm. rendelet (a továbbiakban: Rendelet) 4. § (1) bekezdése helyébe a következő rendelkezés lép:

„(1) Az 1. mellékletben foglalt táblázat 2., 3., 4., 5., 7., 9., 11., 12., 13., 14., 16., 17., 18., 19., 20. és 24. sora szerinti beruházásokkal összefüggésben – a településrendezési és az építészeti-műszaki tervtanácsokról szóló 252/2006. (XII. 7.) Korm. rendelet hatálya alá tartozó építési tevékenység esetében – a központi építészeti-műszaki tervtanács véleményét be kell szerezni.”

**2. §** A Rendelet 6. § (1) bekezdése helyébe a következő rendelkezés lép:

„(1) Az 1. mellékletben foglalt táblázat

a) 2., 3., 9., 13–16., 19., 20. és 24. sora szerinti beruházások építési műszaki ellenőre, akkreditált közbeszerzési szaktanácsadói tevékenység biztosítója, valamint beruházásleboncolója,

b) 23. sora szerinti beruházások építési műszaki ellenőre és beruházáslebonylítója  
 c) 22. sora szerinti beruházások építési műszaki ellenőre és akkreditált közbeszerzési szaktanácsadói tevékenység biztosítója  
 kizárólagos joggal a Beruházási, Műszaki Fejlesztési, Sportüzemeltetési és Közbeszerzési Zártkörűen Működő Részvénytársaság.”

**3. §** A Rendelet a következő 10/A. §-sal egészül ki:

„10/A. § A Modern Városok Program keretében egyes sportcélú beruházásokkal összefüggő közigazgatási hatósági ügyek nemzetgazdasági szempontból kiemelt jelentőségű üggyé nyilvánításáról szóló 203/2017. (VII. 10.) Korm. rendelet módosításáról szóló 526/2017. (XII. 29.) Korm. rendelettel (a továbbiakban: Módr3.) megállapított 4. § (1) bekezdését, a 6. § (1) bekezdését, valamint az 1. mellékletében foglalt táblázat 24. sorát a Módr3. hatálybalépésekor folyamatban lévő ügyekben is alkalmazni kell.”

**4. §** A Rendelet 1. melléklete az 1. melléklet szerint módosul.

**5. §** Ez a rendelet a kihirdetését követő napon lép hatályba.

Orbán Viktor s. k.,  
 miniszterelnök

*1. melléklet az 526/2017. (XII. 29.) Korm. rendelethez*

A Rendelet 1. mellékletében foglalt táblázat a következő 24. sorral egészül ki:

	(A)	(B)	(C)
(1.)	(A beruházás megnevezése)	(A beruházás megvalósításának helyszíne)	(Koordinációra kijelölt kormány megbízott)
24.	Szegedi új kézilabdacsarnok megvalósítása	a Szeged II. kerület, belterület 10005/4 helyrajzi számú ingatlanok	Csongrád Megyei Kormányhivatal vezető kormány megbízott

**A Kormány 527/2017. (XII. 29.) Korm. rendelete az egyes közlekedésfejlesztési projektekkal összefüggő közigazgatási hatósági ügyek nemzetgazdasági szempontból kiemelt jelentőségű üggyé nyilvánításáról és az eljáró hatóságok kijelöléséről szóló 345/2012. (XII. 6.) Korm. rendeletnek a magyarországi nyaralóhajózás hátterének megteremtésével és a pilot programmal összefüggő módosításáról**

A Kormány a nemzetgazdasági szempontból kiemelt jelentőségű beruházások megvalósításának gyorsításáról és egyszerűsítéséről szóló 2006. évi LIII. törvény 12. § (5) bekezdés a), b), e) és g) pontjában, a településképvédelméről szóló 2016. évi LXXIV. törvény 12. § (1) bekezdés c) pontjában, a kulturális örökség védelméről szóló 2001. évi LXIV. törvény 93. § (1) bekezdés h) pontjában, valamint a közigazgatási hatósági eljárás és szolgáltatás általános szabályairól szóló 2004. évi CXL. törvény 174/A. § (1) bekezdés a) pontjában kapott felhatalmazás alapján, az Alaptörvény 15. cikk (1) bekezdésében meghatározott feladatkörében eljárva a következőket rendeli el:

- 1. §** Az egyes közlekedésfejlesztési projektekkal összefüggő közigazgatási hatósági ügyek nemzetgazdasági szempontból kiemelt jelentőségű üggyé nyilvánításáról és az eljáró hatóságok kijelöléséről szóló 345/2012. (XII. 6.) Korm. rendelet (a továbbiakban: R.) 1. melléklete az 1. melléklet szerint módosul.
- 2. §** Az R. 1/a. melléklete a 2. melléklet szerint módosul.
- 3. §** Ez a rendelet a kihirdetését követő napon lép hatályba.

Orbán Viktor s. k.,  
miniszterelnök

*1. melléklet az 527/2017. (XII. 29.) Korm. rendelethez*

Az R. 1. melléklet 4. pontja a következő 4.15. alponttal egészül ki:

*(Egyes országos vízi közlekedési projektek és a hozzájuk kapcsolódó, nemzetgazdasági szempontból kiemelt jelentőségű beruházások listája)*

„4.15. A magyarországi nyaralóhajózás feltételeinek megteremtése, pilot program, különösen a kikötői infrastruktúra és hajózási információs rendszer kiépítése, vízi útvonalak kijelölése.”

*2. melléklet az 527/2017. (XII. 29.) Korm. rendelethez*

Az R. 1/a. melléklet 4. pontja a következő 4.6. alponttal egészül ki:

*(Vízi közlekedési projektek)*

„4.6. A magyarországi nyaralóhajózáshoz kapcsolódó kikötői infrastruktúra és hajózási információs rendszer kiépítése, vízi útvonalak kijelölése.”

**A Kormány 528/2017. (XII. 29.) Korm. rendelete**

**a fóti Károlyi István Gyermekközpont által nyújtott gyermekvédelmi szakellátások jövőbeni helyszíneinek kialakítására irányuló beruházásokkal összefüggő közigazgatási hatósági ügyek nemzetgazdasági szempontból kiemelt jelentőségű üggyé nyilvánításáról**

A Kormány

a nemzetgazdasági szempontból kiemelt jelentőségű beruházások megvalósításának gyorsításáról és egyszerűsítéséről szóló 2006. évi LIII. törvény 12. § (5) bekezdés a), d) és f) pontjában,

a 4. § a) pontja tekintetében a kulturális örökség védelméről szóló 2001. évi LXIV. törvény 93. § (1) bekezdés 1. pontjában,

a 4. § b) pontja tekintetében az épített környezet alakításáról és védelméről szóló 1997. évi LXXVIII. törvény 62. § (1) bekezdés 16. pont 16.2. alpontjában és 17. pontjában,

a 4. § c) és d) pontja tekintetében a településképző védelméről szóló 2016. évi LXXIV. törvény 12. § (1) bekezdés c) pontjában,

az 5. § tekintetében az épített környezet alakításáról és védelméről szóló 1997. évi LXXVIII. törvény 62. § (1) bekezdés 5. és 6. pontjában,

a 6. § tekintetében a kulturális örökség védelméről szóló 2001. évi LXIV. törvény 93. § (1) bekezdés 1., 9. és 11. pontjában

kapott felhatalmazás alapján, az Alaptörvény 15. cikk (1) bekezdésében meghatározott feladatkörében eljárva a következőket rendeli el:

- 1. §** (1) A Kormány nemzetgazdasági szempontból kiemelt jelentőségű üggyé nyilvánítja azokat az 1. mellékletben felsorolt közigazgatási hatósági ügyeket, amelyek az ingatlan-nyilvántartás szerinti
- Zalaegerszeg, Külterület 061/2,
  - Kalocsa, Belterület 355,
  - Budapest II. kerület, Belterület 11407,
  - Aszód, Belterület 893 és Belterület 906/3,
  - Hévízgyörk, Külterület 073 és Külterület 079
- helyrajzi számon nyilvántartott ingatlanokon és a telekalakítások után kialakuló ingatlanokon megvalósításra kerülő, a fóti Károlyi István Gyermekközpont által nyújtott gyermekvédelmi szakellátások jövőbeni helyszíneinek kialakításával (a továbbiakban együtt: Beruházások) függenek össze.
- (2) Az (1) bekezdés alkalmazásában a Beruházásokkal összefüggőnek kell tekinteni mindazokat a közigazgatási hatósági ügyeket, amelyek
- a Beruházások megvalósításához, használatbavételéhez és üzemeltetésének beindításához szükségesek, valamint
  - a Beruházásokhoz közvetlenül kapcsolódó útépítési, közműcsatlakozási és a fejlesztési munkákkal kapcsolatosak.
- 2. §** A Kormány az 1. §-ban meghatározott közigazgatási hatósági ügyekben koordinációs feladatokat ellátó kormány megbízottként
- az 1. § (1) bekezdés a) pontjában meghatározott ingatlannal összefüggésben a Zala Megyei Kormányhivatalt vezető kormány megbízottat,
  - az 1. § (1) bekezdés b) pontjában meghatározott ingatlannal összefüggésben a Bács-Kiskun Megyei Kormányhivatalt vezető kormány megbízottat,
  - az 1. § (1) bekezdés c) pontjában meghatározott ingatlannal összefüggésben Budapest Főváros Kormányhivatalát vezető kormány megbízottat,
  - az 1. § (1) bekezdés d) és e) pontjában meghatározott ingatlanokkal összefüggésben a Pest Megyei Kormányhivatalt vezető kormány megbízottat
- jelöli ki.
- 3. §** (1) A Beruházásokkal összefüggő közigazgatási hatósági ügyekben a szakhatóság ügyintézési határideje – ha jogszabály rövidebbet nem állapít meg – nyolc nap, környezetvédelmi és természetvédelmi tárgyú szakhatósági közreműködés esetén tizenöt nap.
- (2) Ha a hatóság és a szakhatóság között vagy a szakhatóságok között egyeztetésre van szükség, azt úgy kell lefolytatni, hogy az egyeztetésre és a felülvizsgált szakhatósági állásfoglalás kiadására – a hatóság, illetve a szakhatóság erre irányuló felhívásától számított – nyolc napon belül, környezetvédelmi, természetvédelmi és vízügyi tárgyú szakhatósági közreműködés esetén tizenöt napon belül sor kerüljön.
- (3) A Beruházásokkal összefüggő közigazgatási hatósági ügyekben az ügyintézési határidő – az előzetes vizsgálati eljárás, a környezeti hatásvizsgálati eljárás, valamint a természetvédelmi hatósági eljárás kivételével, vagy ha jogszabály rövidebbet nem állapít meg – tizenöt nap.
- 4. §** (1) A Beruházásokkal összefüggésben
- az örökségvédelmi hatóság az összevont örökségvédelmi hatósági engedélyezési eljárás elvi örökségvédelmi keretengedélyezési szakaszában vagy az örökségvédelmi szakhatósági eljárásban, továbbá az örökségvédelmi szakkérdések vizsgálata során tizenöt napos határidő kitűzésével kikéri a Műemléki Tanácsadó Testület szakértői véleményét,
  - műemléki védelemmel nem érintett ingatlanok esetében a központi építészeti-műszaki tervtanács véleményét be kell szerezni,
  - településképi véleményezési eljárást nem kell lefolytatni, és
  - településképi bejelentési eljárásnak nincs helye.
- (2) Az (1) bekezdés a) pontja szerinti esetben a Műemléki Tanácsadó Testület szakértői véleménye meghozatalának késedelmé vagy elmaradása az építési és örökségvédelmi engedély kiadását nem érinti.
- 5. §** Az 1. § (1) bekezdés d) pontja szerinti beruházás tekintetében az országos településrendezési és építési követelményekről szóló 253/1997. (XII. 20.) Korm. rendeletet (a továbbiakban: OTÉK) azzal az eltéréssel kell

alkalmazni, hogy a parkolóhelyek kialakításánál az építmények, illetve önálló rendeltetési egységek rendeltetésszerű használatához előírt, az OTÉK 4. számú melléklete alapján számított személygépkocsik számának legalább 50%-a elhelyezését kell biztosítani.

- 6. §** (1) A Beruházásokkal összefüggésben előzetes régészeti dokumentáció készítése nem szükséges, ha a kulturális örökség védelméről szóló 2001. évi LXIV. törvény 23/C. § (2) bekezdésében foglalt feltételeknek megfelelő örökségvédelmi hatástanulmány a beruházáshoz köthetően már rendelkezésre áll.
- (2) Ha az (1) bekezdés szerinti dokumentumok egyike sem áll rendelkezésre, egyszerűsített előzetes régészeti dokumentációt kell készíteni.

**7. §** Ez a rendelet a kihirdetését követő nyolcadik napon lép hatályba.

**8. §** E rendelet rendelkezéseit a hatálybalépésekor folyamatban lévő közigazgatási hatósági ügyekben is alkalmazni kell.

*Orbán Viktor s. k.,*  
miniszterelnök

1. melléklet az 528/2017. (XII. 29.) Korm. rendelethez

**A Beruházásokkal összefüggő, nemzetgazdasági szempontból kiemelt jelentőségű ügyé nyilvánított közigazgatási hatósági ügyek**

1. Építésügyi hatósági engedélyezési és tudomásulvételi eljárások, építésfelügyeleti eljárások,
2. örökségvédelmi hatósági engedélyezési és tudomásulvételi eljárások, valamint régészeti feltárásokkal kapcsolatos eljárások,
3. környezetvédelmi hatósági eljárások,
4. természetvédelmi hatósági eljárások,
5. útügyi hatósági eljárások,
6. a műszaki biztonsági hatóság hatáskörébe tartozó sajátos építményszíntípusokra vonatkozó építésügyi hatósági engedélyezési eljárások,
7. mérésügyi és műszaki biztonsági hatósági engedélyezési eljárások,
8. ingatlan-nyilvántartással összefüggő hatósági eljárások,
9. telekalakításra irányuló hatósági eljárások,
10. földmérési hatósági eljárások,
11. hírközlési hatósági eljárások,
12. bányahatósági engedélyezési eljárások,
13. tűzvédelmi és katasztrófavédelmi hatósági eljárások,
14. élelmiszerlánc-felügyeleti eljárás,
15. közegészségügyi hatósági eljárások,
16. a közterületen és belterületen lévő fás szárú növények kivágásával és pótlásával kapcsolatos engedélyezési eljárások, továbbá erdővédelmi hatósági eljárások,
17. vízügyi és vízvédelmi hatósági engedélyezési eljárások,
18. talajvédelmi engedélyezésre irányuló hatósági eljárások,
19. területrendezési hatósági eljárások,
20. vasúti és szalagpálya hatósági engedélyezési eljárások,
21. építményeken kívüli és belüli felvonó, mozgólépcső, emelők, gépi működtetési közlekedési berendezések engedélyezésére irányuló hatósági eljárások,
22. erdővédelmi hatósági eljárások,
23. légügyi hatósági eljárások,
24. veszélyes anyagokkal kapcsolatos súlyos balesetek elleni védekezésre vonatkozó katasztrófavédelmi engedélyezési eljárások,

25. a szociális, gyermekjóléti és gyermekvédelmi szolgáltatók, intézmények és hálózatok hatósági nyilvántartásával (szolgáltatói nyilvántartás) és a hatósági ellenőrzéssel kapcsolatos eljárások,
26. azok az 1–25. pontban nem szereplő hatósági engedélyezési eljárások, amelyek a Beruházás megvalósításához, használatbavételéhez és üzemeltetésének beindításához közvetlenül szükségesek,
27. az 1–26. pontban felsorolt ügyfajtákban kiadott hatósági döntések módosítására irányuló hatósági eljárások.

**A Kormány 529/2017. (XII. 29.) Korm. rendelete  
a vasútnak nem minősülő egyéb kötőtpályás közlekedési tevékenységet végző személyek és szervezetek  
kötelező baleseti kárfedezeti képessége biztosításának részletes szabályairól**

A Kormány a vasútnak nem minősülő egyéb kötőtpályás közlekedésről szóló 2015. évi CII. törvény 24. § (1) bekezdés g) pontjában kapott felhatalmazás alapján, az Alaptörvény 15. cikk (1) bekezdésében meghatározott feladatkörében eljárva a következőket rendeli el:

**1. Általános rendelkezések**

- 1. §** E rendelet meghatározza a Magyarországon nyilvántartásba vett, vasútnak nem minősülő egyéb kötőtpályás közlekedési tevékenységet végző személyek és szervezetek (a továbbiakban: tevékenységet végzők) által a felelősségi körükbe tartozó baleseti károk megtérítésére való alkalmasságukkal kapcsolatosan teljesítendő követelményeket és a teljesítés igazolásának módját.
- 2. §** E rendelet alkalmazásában
- a) *fedezeti összeghatár*: a vagyoni biztosíték értékének legkisebb mértéke, amivel a tevékenységet végzőnek rendelkeznie kell;
  - b) *üzemi baleset*: a vasútnak nem minősülő egyéb kötőtpályás közlekedési tevékenység végzése során bekövetkező személyi sérüléssel vagy anyagi kárral járó esemény.

**2. Kárfedezeti képesség**

- 3. §** (1) A tevékenységet végzők e rendeletben előírt kötelező kárfedezeti képessége annak biztosítására szolgál, hogy a tevékenységet végzők a fedezeti összeghatárig terjedő értékben képesek legyenek az üzemi balesettel összefüggésben a felelősségi körükbe tartozóan az utasoknak és a harmadik személyeknek – különösen a személyek életében, testi épségében és egészségében, a poggyászban, az egyéb kötőtpályás közlekedési rendszerben és tartozékaiban, a szállított áruban, valamint a környezetben – általuk e minőségükben, vagy a vasútnak nem minősülő egyéb kötőtpályás közlekedési tevékenység végzéséhez igénybe vett közreműködő személyek által okozott baleseti károk megtérítésére.
- (2) A tevékenységet végzők a vasútnak nem minősülő egyéb kötőtpályás közlekedési tevékenységhez szükséges, megfelelő kárfedezeti képességgel rendelkeznek, amennyiben a vasútnak nem minősülő egyéb kötőtpályás közlekedésről szóló 2015. évi CII. törvény (a továbbiakban: Ekpt.) 9. § (2) bekezdés c) pontjában meghatározott, illetve a 4. §-a szerint rájuk irányadó fedezeti összeghatárt elérő értékben – az 5. § (1) bekezdésében meghatározott és a 6. § rendelkezéseinek megfelelő – egy vagy több vagyoni biztosítékkal rendelkeznek.

**3. Fedezeti összeghatár**

- 4. §** Az áruszállítást végző egyéb kötőtpályás rendszerek üzemeltetője köteles a baleseti károk fedezetére vagyoni biztosítékkal rendelkezni, amelynek mértéke legalább 3 millió forint.



#### 4. A vagyoni biztosíték

- 5. §** (1) Vagyoni biztosíték lehet
- garanciaszerződés,
  - Magyarország területén biztosítási tevékenység végzésére jogosult biztosítóval kötött felelősségbiztosítási szerződés (a továbbiakban: biztosítás).
- (2) Az egyes vagyoni biztosíték formák külön-külön és együttesen is alkalmazhatók.
- 6. §** (1) A vagyoni biztosítékra vonatkozó szerződés akkor felel meg e rendelet rendelkezéseinek, ha
- a vagyoni biztosíték a 3. § (1) bekezdésében meghatározott valamennyi kárigény kielégítésére felhasználható,
  - rendelkezik arról, hogy a szerződés bármely okból történő megszűnése vagy megszüntetése esetén a hitelintézet vagy a biztosító a vasúti igazgatási szervet haladéktalanul elektronikus úton tájékoztatja, továbbá
  - biztosítás esetén a biztosító az esetlegesen előírt önrésztől függetlenül a biztosítási összeg erejéig a teljes kárt megtéríti.
- (2) A garanciaszerződés és a biztosítási összeg pénzneme forint vagy a Magyar Nemzeti Bank által jegyzett deviza lehet. A devizában meghatározott összeget a fedezeti összeghatár megállapításakor a tárgyévet megelőző évben a Magyar Nemzeti Bank által közzétett utolsó devizaárfolyam szerinti értéken kell figyelembe venni.
- (3) Ha a vagyoni biztosíték mértéke a felhasználás következtében a fedezeti összeghatár alá csökkent, a tevékenységet végzők – amennyiben az üzemi balesettel érintett vasútnak nem minősülő egyéb kötőtpályás közlekedési tevékenységet tovább folytatják – a vagyoni biztosítéknek legalább a fedezeti összeghatár mértékéig történő emeléséről haladéktalanul, de legkésőbb a csökkenés napjától számított harminc napon belül gondoskodnak, és ennek megtörténtéről a vasúti igazgatási szervet elektronikus úton, egy munkanapon belül értesítik.
- 7. §** (1) A garanciaszerződésben rögzíteni kell, hogy a hitelintézet bármely olyan személynek kifizetést teljesít a vagyoni biztosíték terhére, aki a tevékenységet végzők felelősségi körébe tartozóan elszenvedett kárának jogalapját és összegét
- a tevékenységet végzők írásbeli elismerő nyilatkozatával vagy
  - a bíróság végrehajtható határozatával igazolja.
- (2) Ha a tevékenységet végzők a bejelentéshez kötött vasútnak nem minősülő egyéb kötőtpályás közlekedési tevékenységgel felhagynak és ezt a vasúti igazgatási szerv részére bejelentették vagy a tevékenység folytatását a vasúti igazgatási szerv megtiltotta, a garanciaszerződés hatályát csak azt követően szüntethetik meg, hogy a vasúti igazgatási szervnél igazolták a következőket:
- valamennyi, velük szemben bejelentett, nem vitatott vagy a bíróság végrehajtható határozata által megalapozott kárigényt kielégítettek, valamint
  - az egyéb, jogvita tárgyává tett kárigények vonatkozásában az eljárás a tevékenységet végzők marasztalása nélkül jogerősen befejeződött.
- (3) A (2) bekezdésben foglaltaktól eltérően a tevékenységet végzők a garanciaszerződés hatályát a bejelentéshez kötött, vasútnak nem minősülő egyéb kötőtpályás közlekedési tevékenység felhagyását és ennek a vasúti igazgatási szerv részére történő bejelentését vagy a vasúti igazgatási szervnek a tevékenység folytatását megtiltó határozata véglegessé válását követően bármikor megszüntethetik, ha velük szemben a garanciaszerződés időbeli hatálya alatt bejelentett kárigény nem volt és erről a vasúti igazgatási szerv részére cégszerűen aláírt, vagy természetes személy esetén teljes bizonyító erejű magánokiratba foglalt nyilatkozatot tesznek.

#### 5. A kárfedezeti képesség igazolása

- 8. §** (1) A vagyoni biztosítékra vonatkozó szerződés megkötését, valamint annak folyamatos hatályban tartását
- a biztosítási szerződés különös szerződési feltételeket tartalmazó része eredeti vagy közjegyző által hitelesített másolati példánya, a biztosítási kötvény eredeti vagy közjegyző által hitelesített másolati példánya és a biztosítási díjjal rendezett időszakról – ideértve a díjhalasztást is – a biztosító által kiállított igazolás eredeti vagy közjegyző által hitelesített másolati példánya vagy
  - a garanciaszerződés eredeti vagy közjegyző által hitelesített másolat példánya tanúsítja.

- (2) Az (1) bekezdés szerinti igazolás tartalmazza
- a szerződés azonosítóját (szerződésszám, kötvényszám),
  - a biztosító nevét, székhelyét és elérhetőségeit,
  - a szerződő biztosított teljes nevét, székhelyét és elérhetőségeit,
  - a kockázatviselés kezdetét és a biztosítási időszakot,
  - a biztosítási eseményt,
  - a vállalt kockázatot, annak mértékét és területi hatályát,
  - az önrész formáját és mértékét,
  - a mentesüléseket, kizárásokat és záradékokat,
  - a kárrendezés, valamint a kártérítés kifizetésének módját,
  - a szerződés keltét,
  - a kötvényfeltételeket,
  - a biztosított tevékenység megnevezését.
- (3) Az (1) bekezdésben foglaltaktól eltérően a vagyoni biztosítékra vonatkozó szerződés megkötését, valamint annak folyamatos hatályban tartását tanúsító iratokat a tevékenységet végzők másolatban is benyújthatják, ha a benyújtással egyidejűleg nyilatkoznak arról, hogy a benyújtott másolat az eredetivel mindenben megegyezik.

## 6. Záró rendelkezések

**9. §** Ez a rendelet 2018. január 1-jén lép hatályba.

Orbán Viktor s. k.,  
miniszterelnök

## **A Kormány 530/2017. (XII. 29.) Korm. rendelete a hagyományőrzéssel és a néphagyomány gondozásával kapcsolatos állami szerv kijelöléséről, valamint a népi iparművészeti és a népművészeti alkotások minősítéséről**

A Kormány a muzeális intézményekről, a nyilvános könyvtári ellátásról és a közművelődésről szóló 1997. évi CXL. törvény 100. § (1) bekezdés s) és t) pontjában kapott felhatalmazás alapján, az Alaptörvény 15. cikk (1) bekezdésében meghatározott feladatkörében eljárva a következőket rendeli el:

### 1. Általános rendelkezések

**1. §** E rendelet alkalmazásában:

- hagyományos tárgyalakotó népművészet*: a népművészet tárgyi örökség részét képező népművészeti ágban az autentikus tárgyalakotó hagyományok mentén végzett kézműves tevékenység;
- népi előadó-művészet*: a népművészet szellemi örökség részét képező népművészeti ágban az autentikus folklórhagyományok mentén végzett előadó-művészeti tevékenység.

### 2. A hagyományőrzéssel és a néphagyomány gondozásával kapcsolatos szerv kijelölése és feladatellátásának szabályai

**2. §** A Kormány a muzeális intézményekről, a nyilvános könyvtári ellátásról és a közművelődésről szóló 1997. évi CXL. törvény (a továbbiakban: Kultv.) 87/B. §-ában meghatározott állami feladatok ellátására a Hagyományok Házát jelöli ki.

**3. §** (1) A Hagyományok Háza főigazgatója (a továbbiakban: főigazgató) mellett, a 6. és 9. §-ban meghatározott feladatok ellátása segítésének érdekében

- a népi előadó-művészet területén, valamint

- b) a hagyományos tárgyakotó népművészet és a népi iparművészet területén tanácsadó testület (a továbbiakban együtt: testület) működik.
- (2) A testület véleményezi a minősítő cím adományozására irányuló kérelemhez mellékelt alkotásokat, és javaslatot tesz a főigazgatónak a minősítő címek adományozására.
- (3) A testület 9 tagból áll, tagjait és tagjai közül az elnökét a főigazgató, a népi iparművészet és a népművészet országos civil szervezeteivel történt egyeztetést követően, a népi iparművészettel és a népművészettel foglalkozó elméleti és gyakorlati szakemberek közül kéri fel öt év határozott időre. A testületi tagság a felkérés elfogadásával, az abban meghatározott feltételekkel jön létre, és a tag főigazgató általi felmentésével, a tag halálával vagy lemondásával szűnik meg.
- (4) A testület feladatkörében véleményezési és javaslattevési jogkörrel rendelkezik.
- (5) A testület akkor határozatképes, ha tagjainak több mint a fele jelen van, döntéseit szótöbbséggel hozza meg. Szavazategyenlőség esetén a testület elnökének szavazata dönt. A testület ügyrendjét a főigazgató állapítja meg, és a Hagyományok Háza honlapján közzé teszi.

- 4. §**
- (1) Az 5., 7. és 8. §-ban meghatározott feladatok ellátása segítésének érdekében a főigazgató eseti jelleggel minősítő zsűrit (a továbbiakban: zsűri) kér fel. A zsűri véleményezi a népi iparművészeti, a hagyományos tárgyakotó népművészeti és a népi előadó-művészeti minősítés céljából megküldött vagy bejelentett alkotásokat, és javaslatot tesz a főigazgatónak az alkotás minősítési besorolására.
- (2) A zsűri létszáma nem lehet kevesebb 5 főnél, tagjait és tagjai közül az elnökét a főigazgató a népi iparművészet és a népművészet országos szakmai szervezeteivel történt egyeztetést követően a népi iparművészettel és a népművészettel foglalkozó elméleti és gyakorlati szakemberek közül kéri fel. A zsűritagság a felkérés elfogadásával, az abban meghatározott feltételekkel jön létre, és a tag főigazgató általi felmentésével, a tag halálával vagy lemondásával szűnik meg.
- (3) A zsűri feladatkörében véleményezési és javaslattevési jogkörrel rendelkezik.
- (4) A zsűri akkor határozatképes, ha tagjainak több mint a fele jelen van, döntéseit szótöbbséggel hozza meg. Szavazategyenlőség esetén a zsűri elnökének szavazata dönt.
- (5) A zsűri működésére vonatkozó részletes szabályokat a főigazgató állapítja meg.

### **3. A népi előadó-művészeti alkotások minősítése és minősítő cím adományozása**

- 5. §**
- (1) A népművészeti alkotás a népi előadó-művészet terén nyújtott alkotói teljesítményre tekintettel a (2)–(4) bekezdésben meghatározott feltételeknek történő megfelelése esetén Nagy Páva vagy Páva minősítési besorolást kaphat.
- (2) A népi előadó-művészeti alkotások minősítésének kritériumai a szakmai, művészeti teljesítményen alapuló közösségteremtés, a népi előadó-művészet továbbélésében betöltött szerep, a magyar nemzeti, illetve magyarországi nemzetiségi kulturális identitás és népművészeti hagyományok őrzésének komplexitása, a kulturális érték- és mintaközvetítés jelentősége, az előadóművészi színvonal és a folklórisztikai hitelesség.
- (3) Nagy Páva minősítési besorolást kap az a népi előadó-művészeti alkotás, amely egyedi jellegű, kiemelkedő művészi értéken és magas színvonalon jeleníti meg a magyar, illetve valamely magyarországi nemzetiséghez köthető népművészet hagyományait, a hagyományos stíluselemeket, technikai megvalósítása, előadói színvonala és folklórisztikai hitelessége kifogástalan.
- (4) Páva minősítési besorolást kap az a népi előadó-művészeti alkotás, amely esztétikai és technikai szempontból is színvonalasan, folklórisztikailag hitelesen jeleníti meg a hagyományos stíluselemeket.

- 6. §**
- (1) Annak a természetes személynek vagy szervezetnek, aki vagy amely a népi előadó-művészeti alkotását az 1. melléklet A) pontja szerinti foglalkozási ágakban az 5. § szerint minősített, a (2)–(5) bekezdés szerinti minősítő cím adományozható.
- (2) Nagy Pávás Népi Előadóművész minősítő cím adományozható annak a kiemelkedő népi előadó-művészeti teljesítményt felmutató természetes személynek, aki népi előadó-művészeti teljesítményére Nagy Páva minősítést kapott, és
- a) Népművészet Mestere vagy Népművészet Ifjú Mestere kitüntető címmel rendelkezik,
- b) Kossuth-díjban, állami díjban vagy a kultúráért felelős miniszter (a továbbiakban: miniszter) által adományozható művészeti díjban részesült, vagy

- c) országos szakmai szervezet által szervezett és a testület ügyrendjében elismert – a minősítő cím adományozására irányuló kérelmet megelőző három éven belül szerzett – minősítés két legmagasabb fokozatának egyikével rendelkezik.
- (3) Nagy Pávás Népi Előadó-művészeti Együttes minősítő cím adományozható annak a kiemelkedő népi előadó-művészet teljesítményt felmutató szervezetnek, amely népi előadó-művészeti teljesítményére Nagy Páva minősítést kapott, és
  - a) legalább két tagja Népművészet Mestere vagy Népművészet Ifjú Mestere kítüntetető címmel rendelkezik,
  - b) Kossuth-díjban, állami díjban vagy a miniszter által adományozható művészeti díjban részesült, vagy
  - c) országos szakmai szervezet által szervezett és a testület ügyrendjében elismert – a minősítő cím adományozására irányuló kérelmet megelőző három éven belül szerzett – minősítés két legmagasabb fokozatának egyikével rendelkezik.
- (4) Pávás Népi Előadóművész minősítő cím adományozható annak a jelentős népi előadó-művészet teljesítményt felmutató természetes személynek, aki
  - a) előadó-művészeti teljesítményére Páva minősítést kapott, és
  - b) országos szakmai szervezet által szervezett és a testület ügyrendjében elismert – a minősítő cím adományozására irányuló kérelmet megelőző három éven belül szerzett – minősítéssel rendelkezik.
- (5) Pávás Népi Előadó-művészeti Együttes minősítő cím adományozható annak jelentős népi előadó-művészet teljesítményt felmutató szervezetnek, amely
  - a) előadó-művészeti teljesítményére Páva minősítést kapott, és
  - b) országos szakmai szervezet által szervezett és a testület ügyrendjében elismert – a minősítő cím adományozására irányuló kérelmet megelőző három éven belül szerzett – minősítéssel rendelkezik.

#### **4. A hagyományos tárgykötő népművészeti alkotások minősítése**

- 7. §**
- (1) A népművészeti alkotás a hagyományos tárgykötő népművészet terén végzett alkotói tevékenységre tekintettel a (3) és (4) bekezdésben meghatározott feltételeknek történő megfelelés esetén Hagyományos Mesterremek vagy Hagyományos Míves Termék kategóriájú minősítési besorolást kaphat.
  - (2) A hagyományos tárgykötő népművészeti alkotások minősítésének kritériuma a tárgy tartalma, néprajzi hagyománya és esztétikai értékei, egykori és a jelenlegi funkciója, valamint az alkalmazott technika és a kivitel minősége, az autentikus tárgykötő hagyományok mentén megvalósult alkotótevékenység. A kritériumok mérlegelése alapján a 2. melléklet szerinti hagyományos tárgykötő népművészeti alkotás a (3)–(5) bekezdés szerint minősíthető.
  - (3) Hagyományos Mesterremek kategóriába kell sorolni az olyan egyedi jellegű, kiemelkedő művészi értékű hagyományos tárgykötő népművészeti alkotást, amely magas esztétikai színvonalon jeleníti meg a magyar, illetve a magyarországi nemzetiségi népművészet hagyományait, a hagyományos stíluselemeket, technikai megvalósítása kifogástalan.
  - (4) Hagyományos Míves Termék kategóriába kell sorolni a magyar, illetve a magyarországi nemzetiségek népművészeti jellegzetességeit magán viselő, a hagyományos tárgykötő népművészeti tárgyak minősítési kritériumának megfelelő, technikai szempontból is színvonalas hagyományos tárgykötő népművészeti alkotást, amely megjeleníti a hagyományos stíluselemeket.
  - (5) Jelölés nélküli zsűriszámot kap a színvonalas ajándéktárgynak minősülő hagyományos tárgykötő népművészeti alkotás, amely sokszorosításra alkalmas, kevés kézi erejű munkával előállítható, ugyanakkor technikájában, stílusában és gondolkodásmódjában egyértelműen az autentikus hagyományokat követi.

#### **5. A népi iparművészeti alkotások minősítése**

- 8. §**
- (1) A népi iparművészet terén nyújtott teljesítményre tekintettel a népi iparművészeti alkotás, a (3) és (4) bekezdésben meghatározott feltételeknek történő megfelelés esetén Modern Mesterremek vagy Modern Míves Termék kategóriájú minősítési besorolást kaphat.
  - (2) A népi iparművészeti alkotások minősítésének kritériuma a tárgy tartalma, néprajzi hagyománya és esztétikai értékei, egykori és a jelenlegi funkciója, valamint az alkalmazott technika és a kivitel minősége. A kritériumok mérlegelése alapján a 2. melléklet szerinti népi iparművészeti alkotás a (3)–(5) bekezdés szerint minősíthető.
  - (3) Modern Mesterremek kategóriába kell sorolni az olyan egyedi jellegű, kiemelkedő művészi értékű népi iparművészeti alkotást, amely magasabb esztétikai színvonalon fejleszti tovább a magyar, illetve a magyarországi

nemzetiségi népművészet hagyományait, technikai megvalósítása kifogástalan, és megfogalmazásában hangsúlyosak az újítások, a modern törekvések, ugyanakkor az iparművészeti jelleg ellenére a gyökerei egyértelműen a népművészet hagyományaihoz köthetők.

- (4) Modern Míves Termék kategóriába kell sorolni a magyar, illetve a magyarországi nemzetiségi népművészet jellegzetességeit magán viselő, a népi iparművészeti tárgyak minősítési kritériumának megfelelő, technikai szempontból is színvonalas népi iparművészeti alkotást, amely megfogalmazásában hangsúlyosak az újítások, a modern törekvések, ugyanakkor az iparművészeti jelleg ellenére a gyökerei egyértelműen a népművészet hagyományaihoz köthetők.
- (5) Jelölés nélküli zsűriszámot kap a színvonalas ajándéktárgynak minősülő népi iparművészeti alkotás, amely sokszorosításra alkalmas, kevés kézi erejű munkával előállítható, ugyanakkor technikájában, stílusában és gondolkodásmódjában egyértelműen a népművészet hagyományait viszi tovább újragondolt formában.

## **6. A hagyományos tárgykotó népművészeti és népi iparművészeti alkotásokhoz kapcsolódó minősítő cím adományozása**

- 9. §**
- (1) Népi Tárgykotó Iparművész minősítő cím adományozható annak a természetes személynek, aki népi iparművészeti, illetve hagyományos tárgykotó népművészeti alkotásait az 1. melléklet B) pontja szerinti foglalkozási ágakban, a 7., illetve 8. §-ban meghatározott eljárásban minősített.
  - (2) A Népi Tárgykotó Iparművész minősítés feltétele, hogy az alkotó a minősítést megelőző három évben a 3. mellékletben meghatározott számú és besorolású minősített népi iparművészeti alkotással vagy hagyományos tárgykotó népművészeti alkotással rendelkezzen.
  - (3) Népi Tárgykotó Iparművész Szervezet minősítő cím adományozható annak a szervezetnek, amely a Népi Tárgykotó Iparművész minősítő címmel rendelkező természetes személy tulajdonosa, tagja vagy alkalmazottja által előállított, az (1) bekezdésben foglalt feltételeknek megfelelő hagyományos tárgykotó népművészeti, népi iparművészeti alkotásokat állít elő.

## **7. A minősítési és a minősítő cím adományozási eljárások közös eljárási szabályai**

- 10. §**
- (1) Az 5–9. §-ban meghatározott eljárásokban a főigazgató országos hatáskörű hatóságként jár el.
  - (2) A kérelmet a főigazgatónál kell benyújtani.
  - (3) A népi iparművészeti alkotás, a hagyományos tárgykotó népművészeti alkotás és a népi előadó-művészeti alkotás minősítési eljárása esetén a benyújtott kérelem szakmai szempontú értékelését a zsűri végzi. A zsűri a kérelem benyújtását követő 30 napon belül javaslatát megküldi a főigazgató részére.
  - (4) A zsűri szakmai értékeléséről készült jegyzőkönyv kötelező adatait népi iparművészeti alkotás és hagyományos tárgykotó népművészeti alkotás esetében a 4. melléklet, népi előadó-művészeti alkotás esetében az 5. melléklet tartalmazza.
  - (5) A Népi Tárgykotó Iparművész, a Népi Tárgykotó Iparművész Szervezet, a Nagy Pávás Népi Előadóművész, a Nagy Pávás Népi Előadó-művészeti Együttes, a Pávás Népi Előadóművész, valamint a Pávás Népi Előadó-művészeti Együttes minősítő cím (a továbbiakban együtt: minősítő cím) adományozási eljárás esetén a benyújtott kérelem szakmai szempontú értékelését a testület végzi. A testület a kérelmet értékeli, és a kérelemről annak benyújtását követő 30 napon belül rövid, szöveges értékelést készít a főigazgató részére.
  - (6) A minősítő cím adományozásáról a testület véleményének figyelembevételével a főigazgató határoz.

## **8. Az egyes minősítési és minősítő cím adományozási eljárások különös eljárási szabályai**

- 11. §**
- (1) A népi előadó-művészeti alkotás minősítését a 6. mellékletben meghatározott adattartalmú kérelemben kell kezdeményezni. A kérelemhez mellékelni kell a minősítettet kívánt alkotás videófelvételét. A minősítettet kívánt alkotások személyes gyakorlati bemutatására a főigazgató – az illetékes testület javaslatára – évente legalább két alkalommal minősítő zsűrit szervez.
  - (2) A népi előadó-művészeti teljesítmény minősítése tárgyában a zsűri javaslata figyelembevételével a főigazgató határoz. A határozat tartalmazza a népi előadó-művészeti alkotás azonosítását lehetővé tevő zsűriszámot.
- 12. §**
- (1) A hagyományos tárgykotó népművészeti alkotás és a népi iparművészeti alkotás minősítését a 7. mellékletben meghatározott adattartalmú kérelemben kell kezdeményezni. A kérelemhez mellékelni kell a minősítettet kívánt

alkotást, vagy ha annak a helyszínre történő szállítása és bemutatása fizikai nehézségbe ütközik, úgy a minősítendő alkotásról készített fotódokumentációt. Indokolt esetben a zsűri a helyszínen is megtekintheti az alkotást.

- (2) A hagyományos tárgykötő népművészeti alkotás és a népi iparművészeti alkotás minősítése tárgyában a zsűri javaslata figyelembevételével a főigazgató határoz. A határozat tartalmazza a népi iparművészeti alkotás vagy a hagyományos tárgykötő népművészeti alkotás azonosítását lehetővé tevő zsűriszámot, valamint a „népi iparművészeti alkotás” vagy a „hagyományos tárgykötő népművészeti alkotás” jelölés használati jogára vonatkozó megállapítást.
- (3) A zsűriszámmal rendelkező termék értékesítésénél az általános forgalmi adóról szóló törvényben foglaltak szerint kell eljárni, és a minősített alkotást el kell látni a népi iparművészeti vagy a hagyományos tárgykötő népművészeti védjeggyel.

- 13. §**
- (1) A Nagy Pávás Népi Előadóművész és a Pávás Népi Előadóművész minősítő cím adományozását a 8. mellékletben, a Nagy Pávás Népi Előadó-művészeti Együttes és a Pávás Népi Előadó-művészeti Együttes minősítő cím adományozását a 9. mellékletben meghatározott adattartalommal kell kérelmezni.
  - (2) A Népi Tárgykötő Iparművész minősítő cím adományozását a 8. mellékletben, a Népi Tárgykötő Iparművész Szervezet minősítő cím adományozását a 9. mellékletben meghatározott adattartalommal kell kérelmezni.

### **9. A minősítő címek hatósági igazolványa**

- 14. §**
- (1) A főigazgató a minősítő címről hivatalból hatósági igazolványt (a továbbiakban: igazolvány) állít ki.
  - (2) Természetes személy esetén az igazolvány tartalmazza:
    - a) az igazolvány számát,
    - b) a jogosult nevét,
    - c) a jogosult anyja születési családi és utónevét,
    - d) a jogosult lakóhelyét,
    - e) a foglalkozási ágat,
    - f) a Népi Tárgykötő Iparművésznek, Nagy Pávás Népi Előadóművésznek vagy Pávás Népi Előadóművésznek való elismerés tényét,
    - g) a minősítés megszerzésének dátumát,
    - h) a főigazgató aláírását és Hagyományok Háza hivatalos bélyegzőjének lenyomatát,
    - i) az igazolvány hatályosságának dátumát.
  - (3) Szervezet esetén az igazolvány tartalmazza:
    - a) az igazolvány számát,
    - b) a szervezet nevét, cégnevét,
    - c) a szervezet azonosítására alkalmas bírósági végzés, cégbejegyzés, alapító okirat számát,
    - d) a szervezet székhelyét és bejegyzett telephelyét,
    - e) a minősítés alapjául szolgáló foglalkozási ágat,
    - f) a Népi Tárgykötő Iparművész Szervezetnek, Nagy Pávás Népi Előadó-művészeti Együttesnek vagy Pávás Népi Előadó-művészeti Együttesnek való elismerés tényét,
    - g) a 6. § (3) bekezdése vagy a 9. § (3) bekezdése szerinti természetes személy nevét, a szervezetben betöltött tulajdonosi, tagi vagy alkalmazotti pozícióját, a (2) bekezdés szerinti igazolványának számát és hatályosságának idejét,
    - h) a minősítés megszerzésének dátumát,
    - i) a főigazgató aláírását és a Hagyományok Háza hivatalos bélyegzőjének lenyomatát,
    - j) az igazolvány hatályosságának dátumát.
  - (4) Az igazolvány – a (6) bekezdésben meghatározott kivétellel – öt évre adható ki, érvényességi ideje legfeljebb három alkalommal öt-öt évre meghosszabbítható. A meghosszabbításra irányuló eljárás az igazolvány kiadására vonatkozó rendelkezéseket kell megfelelően alkalmazni.
  - (5) Az igazolvány meghosszabbításának feltétele, hogy a minősítő cím jogosultja az igazolvány kiállítását követő öt évben alkotásait minősítetteti, amelynek során
    - a) népi iparművészeti alkotás vagy hagyományos tárgykötő népművészeti alkotás esetén legalább két alkotás Modern Mesterremek vagy Hagyományos Mesterremek és négy alkotás Modern Míves Termék vagy Hagyományos Míves Termék minősítést kapott, vagy

- b) népi előadó-művészet esetén előadó-művészeti alkotása legalább egy alkalommal Nagy Páva és két alkalommal Páva minősítést kapott.
- (6) Természetes személy részére az igazolványt a negyedik alkalommal történő meghosszabbítás esetén határozatlan időre kell kiadni.
- (7) Az ezen alcímben nem szabályozott eljárási kérdések tekintetében az általános közigazgatási rendtartásról szóló törvény rendelkezéseit alkalmazni kell.

#### **10. A minősítő címek nyilvántartása**

- 15. §** (1) A minősítő címek Kultv. 87/C. §-a szerinti nyilvántartását (a továbbiakban: nyilvántartás) a főigazgató vezeti.  
(2) A főigazgató a nyilvántartást a Hagyományok Háza honlapján közzéteszi.
- 16. §** (1) A minősítő cím jogosultja a nyilvántartás tekintetében rá vonatkozó adatok megváltozását köteles a főigazgatónak a változást követő 30 napon belül bejelenteni.  
(2) A nyilvántartásból a főigazgató törli
- a) a természetes személyt vagy szervezetet, az erre irányuló kérelme esetén,
  - b) a természetes személyt vagy szervezetet az igazolvány érvényességi ideje lejártával hivatalból,
  - c) a szervezetet a megszűnése esetén.

#### **11. Záró rendelkezések**

- 17. §** Ez a rendelet 2018. január 1-jén lép hatályba.
- 18. §** (1) A népi iparművészettel kapcsolatos állami feladatokról szóló 31/2011. (III. 17.) Korm. rendelet (a továbbiakban: R1.) és a népi iparművészettel és a népmesekincs gondozásával kapcsolatos állami feladatokról szóló 83/2017. (IV. 10.) Korm. rendelet (a továbbiakban: R2.) alapján kiállított „Népi Iparművész” minősítő címről szóló hatósági igazolvány a benne foglalt időtartamig hatályos.  
(2) Az R1. és az R2. alapján minősített népi iparművészeti alkotásokat a 3. melléklet szerinti darabszám számítása során figyelembe kell venni.  
(3) Az R1. és az R2. alapján adományozott Népi Iparművész minősítő címet a 9. § (3) bekezdése szerinti minősítő címre jogosító feltételként figyelembe kell venni.
- 19. §** Hatályát veszti a népi iparművészettel és a népmesekincs gondozásával kapcsolatos állami feladatokról szóló 83/2017. (IV. 10.) Korm. rendelet.

*Orbán Viktor s. k.,*  
miniszterelnök

*1. melléklet az 530/2017. (XII. 29.) Korm. rendelethez*

#### **A hagyományos tárgykutató népművészet, a népi iparművészet és a népi előadó-művészet foglalkozási ágai**

A) Foglalkozási ágak a népi előadó-művészet területén:

1. Néptáncos (szóló és együttes formában)
2. Vokális népi énekes (szóló és együttes formában)
3. Hangszeres népzeneész (szóló és együttes formában)
4. Népmesemondó

## B) Foglalkozási ágak a népi iparművészet és a hagyományos tárgyalkotó népművészet területén:

1. Bocskorkészítő
2. Bognár
3. Börműves
4. Cserépkályha- és kemencekészítő
5. Csipkekészítő
6. Csizmadia
7. Csuhéfonó
8. Faműves
9. Fafaragó
10. Faszobrász
11. Fazekas
12. Festettbútor-készítő
13. Fonottbútor-készítő
14. Gyertyamártó
15. Gyékényfonó
16. Gyöngyfűző
17. Halászháló-készítő
18. Hímestojás-festő
19. Hímző
20. Kalapos
21. Kádár
22. Kékfestő
23. Késes
24. Kosárfonó
25. Kovács
26. Kötélverő
27. Mézeskalács-készítő
28. Nemezkészítő
29. Népihangszer-készítő
30. Népijáték-készítő
31. Népviseleti baba-készítő
32. Népiékszer-készítő
33. Papucskészítő
34. Paszománykészítő és gombkötő
35. Pintér
36. Rézműves
37. Szalmafonó
38. Szíjgyártó-nyerges
39. Szűcs
40. Szűrhimző
41. Szűrrátét-készítő
42. Szövő
43. Viselet-készítő
44. Tetőfedő: nádazó, faszindely-, zsúptető-készítő



*2. melléklet az 530/2017. (XII. 29.) Korm. rendelethez***Hagyományos tárgyalkotó népművészeti alkotással, népi iparművészeti alkotással minősíthető termékek**

1. Bognármunkák, kerék és kocsi
2. Bőrműves-tárgyak
3. Cserépkályha és kemence
4. Csipke
5. Építmények és köztéri alkotások: épületdísz, kapu, kerítés, játszótér, emlékoszlop, síremlék, nád, zsúpszalma-, fazsindelytető stb.
6. Festett, faragott bútor
7. Faragott fa, csont, szaru
8. Fazekas munka
9. Fonott és szőtt használati tárgyak: vessző, gyékény, csuhé, nád, szalma
10. Halászháló, kötél
11. Hímes tojás
12. Hímzés
13. Kádár és pintér munkák
14. Képfestő textíliák
15. Kalap
16. Kés
17. Kovács- és rézműves termékek
18. Lószerszámok, nyergek
19. Mártott gyertya
20. Mézeskalács
21. Naiv szobrok
22. Nemez
23. Népi ékszer (rekesz zománc, gyöngy)
24. Népi hangszer
25. Népi játék
26. Népviseleti baba
27. Papucs, bocskor, csizma, cipő
28. Paszomány és kötött gomb
29. Szűcs- és szűrmunkák
30. Szűrrátét
31. Szóttas
32. Viselet
33. Ajándéktárgyak

*3. melléklet az 530/2017. (XII. 29.) Korm. rendelethez***A Népi Tárgyalkotó Iparművész minősítő címhez szükséges alkotások kategóriánkénti megoszlása**

Népi Tárgyalkotó Iparművész minősítő cím feltétele 5 db Hagyományos Mesterremek vagy Modern Mesterremek kategóriába besorolt alkotás, valamint Hagyományos Míves Termék vagy Modern Míves Termék kategóriában a következő darabszámú alkotás:

1. Bognármunkák, kerék- és kocsi – 15 db
2. Bőrműves-tárgyak – 30 db
3. Cserépkályha és kemence – 15 db
4. Csipke – 30 db

5. Építmények és köztéri alkotások: épületdísz, kapu, kerítés, játszótér, emlékoszlop, síremlék, nád-, zsúpszalma-, faszindelytető stb. – 20 db
6. Festett, faragott bútor – 20 db
7. Faragott fa, csont, szaru – 30 db
8. Fazekas munka – 30 db
9. Fonott és szőtt használati tárgyak: vessző, gyékény, csuhé, nád, szalma – 30 db
10. Halászháló, kötél – 15 db
11. Hímes tojás – 30 db
12. Hímzés – 30 db
13. Kádár és pintér munkák – 15 db
14. Képfestő textiliák – 30 db
15. Kalap – 20 db
16. Kés – 30 db
17. Kovács- és rézműves termékek – 30 db
18. Lószerszámok, nyergek – 15 db
19. Mártott gyertya – 30 db
20. Mézeskalács – 30 db
21. Naiv szobrok – 30 db
22. Nemez – 30 db
23. Népi ékszer (rekesz zománc, gyöngy) – 30 db
24. Népi hangszer – 15 db
25. Népi játék – 30 db
26. Népviseleti baba – 25 db
27. Papucs, bocskor, csizma, cipő – 20 db
28. Paszomány és kötött gomb – 20 db
29. Szűcs és szűr munkák – 15 db
30. Szűrrátét – 30 db
31. Szőttes – 30 db
32. Viselet – 25 db

Az ajándéktárgy nem Népi Tárgyalkotó Iparművész minősítő címre jogosító kategória, azonban 10 db jelölés nélküli zsűriszám kivált 1 db Hagyományos Míves Termék, illetve Modern Míves Termék besorolást.

#### 4. melléklet az 530/2017. (XII. 29.) Korm. rendelethez

### **A Hagyományos Tárgyalkotó Népművészeti és Népi Iparművészeti Zsűri minősítési jegyzőkönyvének adattartalma**

1. Adatok:
  - 1.1. a kérelmező neve
  - 1.2. a kérelmező címe
  - 1.3. a tervező neve
  - 1.4. a tervező címe
  - 1.5. a kérelmező megjegyzése
  - 1.6. a benyújtott alkotás
    - 1.6.1. megnevezése
    - 1.6.2. mérete
    - 1.6.3. alapanyaga
    - 1.6.4. színállása
    - 1.6.5. díszítménye, stílusa
    - 1.6.6. szakága

2. Javaslat:
  - 2.1. zsűriszám
  - 2.2. éves előállítható példányszám
  - 2.3. a zsűri javaslata az alkotás minősítésére
  - 2.4. dátum és a kérelem benyújtójának aláírása
  - 2.5. dátum, pecsétnyomat, a zsűri nevében aláírás

5. melléklet az 530/2017. (XII. 29.) Korm. rendelethez

**A Népi Előadó-művészeti Zsűri minősítési jegyzőkönyvének adattartalma**

1. Adatok:
  - 1.1. a kérelmező neve
  - 1.2. a kérelmező címe
  - 1.3. a koreográfus/szerző (zenei) neve
  - 1.4. a koreográfus/szerző (zenei) címe
  - 1.5. a kérelmező megjegyzése
  - 1.6. a produkció címe, megnevezése
  - 1.7. a produkció szakági besorolása
2. Javaslat:
  - 2.1. a zsűri javaslata, a produkció minősítési besorolása
  - 2.2. dátum és a kérelem benyújtójának aláírása
  - 2.3. dátum, pecsét, a zsűri nevében aláírás

6. melléklet az 530/2017. (XII. 29.) Korm. rendelethez

**A népi előadó-művészeti alkotás minősítés iránti kérelem adattartalma**

1. A kérelmező/kérelmező szervezet neve
2. A kérelmező születési helye, ideje/benyújtó szervezet létrehozásának éve, helye
3. A kérelmező anyja neve
4. A kérelmező/kérelmező szervezet lakcíme/székhelye
  - 4.1. település
  - 4.2. közterület neve és típusa, házszám
  - 4.3. irányítószám
5. Szervezet esetén a képviselő neve, elérhetősége
6. Telefonszám (munkaidőben elérhető)
7. Koreográfus/szerző (zenei) neve
8. Koreográfus/szerző (zenei) címe
  - 8.1. település
  - 8.2. közterület neve és típusa, házszám
  - 8.3. irányítószám
9. A kérelmező esetleges megjegyzése
10. Szakág
11. Az alkotás (produkció) címe
12. A benyújtott alkotás részletezése, tájegységi, etnikai jellemzők tekintetében is
13. Nyilatkozat a szerzői jogokról
14. Dátum
15. A kérelmező aláírása/szervezet esetén a képviselő aláírása, szervezet bélyegzője

*7. melléklet az 530/2017. (XII. 29.) Korm. rendelethez***A hagyományos tárgykötő népművészeti alkotás vagy népi iparművészeti alkotás minősítése iránti kérelem adattartalma**

1. Tárgykör: népi iparművészet/hagyományos tárgykötő népművészet (a megfelelő rész aláhúzandó)
2. Adatok:
  - 2.1. A kérelmező/kérelmező szervezet neve
  - 2.2. A kérelmező születési helye, ideje
  - 2.3. A kérelmező anyja neve
  - 2.4. A kérelmező/kérelmező szervezet lakcíme/székhelye
    - 2.4.1. település
    - 2.4.2. közterület neve és típusa, házszám
    - 2.4.3. irányítószám
  - 2.5. Telefonszám (munkaidőben elérhető)
  - 2.6. Tervező neve
  - 2.7. Tervező címe
    - 2.7.1. település
    - 2.7.2. közterület neve és típusa, házszám
    - 2.7.3. irányítószám
  - 2.8. A kérelmező esetleges megjegyzése
  - 2.9. Szakág
  - 2.10. Benyújtott alkotás részletezése, tájegységi, etnikai jellemzők tekintetében is
    - 2.10.1. megnevezése
    - 2.10.2. mérete (cm-ben)
    - 2.10.3. alapanyaga
    - 2.10.4. színe
    - 2.10.5. díszítmény stílusa
    - 2.10.6. forrása
    - 2.10.7. éves előállítható példányszáma
  - 2.11. Nyilatkozat a szerzői jogokról
  - 2.12. Nyilatkozat arról, hogy a kérelmező a minősítést követő 30 napon belül gondoskodik a benyújtott alkotás elszállításáról.
  - 2.13. Dátum
  - 2.14. A kérelmező aláírása

*8. melléklet az 530/2017. (XII. 29.) Korm. rendelethez***A Nagy Pávás Népi Előadóművész és Pávás Népi Előadóművész, valamint Népi Tárgykötő Iparművész minősítő cím iránti kérelem adattartalma**

1. A kérelmező természetes személyazonosító adatai:
  - 1.1. Név
  - 1.2. Születési név
  - 1.3. Születési hely
  - 1.4. Születési idő
  - 1.5. Anyja neve
2. A kérelmező elérhetősége:
  - 2.1. Értesítési cím (irányítószámmal)
  - 2.2. Telefonszám
  - 2.3. E-mail-cím

3. A minősítő címhez szükséges adatok:
  - 3.1. Foglalkozási ág
  - 3.2. Nagy Pávás Népi Előadóművész és Pávás Népi Előadóművész minősítő cím esetén a 6. § (2) bekezdés a)–c) pontja szerinti és (4) bekezdés b) pontja szerinti további elismerés, díj felsorolása
4. Kérelemhez csatolandó dokumentumok:
  - 4.1. Szakmai önéletrajz egy példányban
  - 4.2. Személyazonosításra alkalmas igazolvány és lakcímkártya másolata
  - 4.3. Két db 3,5×4,5 cm-es igazolványkép
  - 4.4. Nagy Pávás Népi Előadóművész és Pávás Népi Előadóművész minősítő cím esetén a 3.2. pont szerinti díjak, minősítések igazolása

9. melléklet az 530/2017. (XII. 29.) Korm. rendelethez

**A Nagy Pávás Népi Előadó-művészeti Együttes, Pávás Népi Előadó-művészeti Együttes, valamint Népi Tárgyalkotó Iparművész Szervezet minősítő cím iránti kérelem adattartalma**

1. A kérelmező szervezet azonosító adatai:
    - 1.1. Név, cégnév
    - 1.2. Szervezeti forma
    - 1.3. Nyilvántartásba vételi szám, cégjegyzék szám, alapító okirat szám
    - 1.4. Székhely
    - 1.5. Bejegyzett telephely
  2. A kérelmező elérhetősége:
    - 2.1. Képviselőre jogosult neve
    - 2.2. Telefonszám
    - 2.3. E-mail-cím
  3. A minősítő címhez szükséges adatok:
    - 3.1. Foglalkozási ág
    - 3.2. Nagy Pávás Népi Előadó-művészeti Együttes és Pávás Népi Előadó-művészeti Együttes minősítő cím esetén a 6. § (3) bekezdés a)–c) pontja szerinti és (5) bekezdés b) pontja szerinti további elismerés, díj felsorolása
  4. Kérelemhez csatolandó dokumentumok:
    - 4.1. a szervezet tevékenységének bemutatása a képviselőre jogosult által aláírva
    - 4.2. a kérelmező szervezet hivatalos logójának fényképe (amennyiben van)
    - 4.3. Nagy Pávás Népi Előadó-művészeti Együttes és Pávás Népi Előadó-művészeti Együttes minősítő cím esetén a 3.2. pont szerinti díjak, minősítések igazolása
-

## IX. Határozatok Tára

### **A Kormány 2122/2017. (XII. 29.) Korm. határozata a családi otthonteremtési kedvezmény igénybevételének jelentős egyszerűsítéséhez szükséges kormányzati intézkedésekről**

A Kormány a családi otthonteremtési kedvezményhez való hozzájutás feltételeinek egyszerűsítése, az igénybevevők adminisztratív terheinek csökkentése érdekében

1. felhívja az igazságügyi minisztert, hogy a nemzetgazdasági miniszter és az emberi erőforrások minisztere bevonásával vizsgálja meg az igénylők vonatkozásában a nyilatkozati elv széles körű érvényesítésének lehetőségét, oly módon, hogy a családi otthonteremtési kedvezmény igényléséhez kizárólag a társadalombiztosítási jogviszony igazolására szolgáló okirat csatolására legyen szükség;

*Felelős:* igazságügyi miniszter  
nemzetgazdasági miniszter  
emberi erőforrások minisztere

*Határidő:* azonnal

2. felhívja az igazságügyi minisztert, hogy a nemzetgazdasági miniszter és az emberi erőforrások minisztere bevonásával készítsen előterjesztést azokról a szükséges jogszabály-módosításokról, amelyek biztosítják az 1. pont szerinti széles körű nyilatkozattétel érvényre juttatását annak érdekében, hogy az igénylők kérelmei 2018. február 15. napjától ezen ügyintézési eljárásrend alapján kerüljenek elbírálásra.

*Felelős:* igazságügyi miniszter  
nemzetgazdasági miniszter  
emberi erőforrások minisztere

*Határidő:* 2018. január 15.

Orbán Viktor s. k.,  
miniszterelnök

### **A Kormány 2123/2017. (XII. 29.) Korm. határozata a hazai orvostechnológiai ipar fejlesztéséről**

A Kormány a Magyarországon 100 éve ipari termelést folytató, 2018-ban centenáriumát ünneplő, jelentős hazai innovációs potenciállal bíró orvostechnológiai ipar fejlesztése érdekében felhívja

1. az emberi erőforrások miniszterét, hogy a hazai közfinanszírozott egészségügyi ellátórendszer orvostechnológiai eszközszükségletét a 2018–2020. időszakra vonatkozóan mérje fel;

*Felelős:* emberi erőforrások minisztere

*Határidő:* 2018. május 1.

2. a nemzetgazdasági minisztert, hogy az emberi erőforrások minisztere bevonásával az 1. pont szerinti felmérés keretében az orvostechnológiai eszközök kínálati bázisának feltérképezése érdekében mérje fel azokat az innovatív, hazai gyártóbázison fejlesztés alatt álló vagy már előállított orvostechnológiai termékeket, amelyek piacra vihetők mind a hazai ellátó rendszerben, mind exportképes termékként;

*Felelős:* nemzetgazdasági miniszter  
emberi erőforrások minisztere

*Határidő:* 2018. május 1.

3. az emberi erőforrások miniszterét, hogy a nemzetgazdasági miniszter bevonásával a 2017/745 és a 2017/746 európai parlamenti és tanácsi rendeletekben meghatározott termékazonosító és nyomon követési rendszer működtetése érdekében készítsen ütemtervet és a bevezetéshez szükséges forrásokat mérje fel;  
*Felelős:* emberi erőforrások minisztere  
nemzetgazdasági miniszter  
*Határidő:* 2018. október 31.
4. a külgazdasági és külügyminisztert, hogy az MNKH Magyar Nemzeti Kereskedőház Zártkörűen Működő Részvénytársaság és a szakmai szervezetek bevonásával vizsgálja meg azokat az ágazatspecifikus eszközöket, amelyek segítségével a hazai orvostechológiai ágazat versenyképes termékeinek külföldi piacra történő eljuttatása elősegíthető;  
*Felelős:* külgazdasági és külügyminiszter  
*Határidő:* 2018. május 1.
5. az emberi erőforrások miniszterét, hogy a nemzetgazdasági miniszter bevonásával az orvostechológiai ipar várható munkaerő-szükségletét figyelembe véve dolgozzon ki cselekvési tervet a vonatkozó mérnökképzés és szakképzés hiányterületeinek fejlesztésére, különös tekintettel a duális képzésre;  
*Felelős:* emberi erőforrások minisztere  
nemzetgazdasági miniszter  
*Határidő:* 2018. október 31.
6. a katasztrófák elleni védekezésért való felelősségi körében eljáró belügyminisztert, hogy a nemzetgazdasági miniszter és az emberi erőforrások minisztere bevonásával határozza meg a szükségleteknek megfelelő orvostechológiai innovatív hazai fejlesztéssel és gyártással megvalósítható mobil biolabor rendszerigényeket, és határozza meg az ehhez szükséges költségek és források nagyságát a meglévő keretek között;  
*Felelős:* belügyminiszter  
nemzetgazdasági miniszter  
emberi erőforrások minisztere  
*Határidő:* 2018. április 30.
7. a nemzetgazdasági minisztert, hogy a Miniszterelnökséget vezető miniszter bevonásával vizsgálja meg az ágazati szereplők együttműködésének megerősítésével az orvostechológiai ipar fejlődése számára fontos inkubációs feladatok várható költségeit, a Miniszterelnökséget vezető miniszter pedig tegyen javaslatot a megvalósítás módjára.  
*Felelős:* nemzetgazdasági miniszter  
Miniszterelnökséget vezető miniszter  
*Határidő:* 2018. február 20.

Orbán Viktor s. k.,  
miniszterelnök

## **A Kormány 2124/2017. (XII. 29.) Korm. határozata a Czegléd-ügy károsultjainak rendkívüli állami kárrendezéséről**

A Kormány – figyelemmel a Czegléd-ügy károsultjainak rendkívüli kárrendezéséről szóló 27/2017. (XI. 14.) OGY határozatban foglaltakra, eleget téve az Országgyűlés határozatában rögzített felkérésnek, a Czegléd-ügyben kárt szenvedett fiatalok és nyugdíjasok számára az őket megillető, ki nem fizetett jövedelmek és díjak rendkívüli és méltányosságon alapuló, lehető leggyorsabb, a károkozó által ki nem fizetett összeggel megegyező mértékű állami kárrendezése, továbbá a diákszövetkezeti szektorba, valamint a munkaalapú társadalomba vetett bizalom helyreállítása érdekében –

1. felhívja a Miniszterelnökséget vezető minisztert, hogy szakmai irányító miniszterként intézkedjen annak érdekében, hogy az irányítása alá tartozó fővárosi és megyei kormányhivatalok, valamint a kormányablakok készüljenek fel a Czegléd-ügy károsultjainak rendkívüli állami kárrendezéséről szóló Korm. rendeletben meghatározott ügyintézési feladatokra, így különösen az állami kárrendezés iránti kérelmek fogadására és a kárrendezés megállapításával kapcsolatos eljárásrend kialakítására;

*Felelős:* Miniszterelnökséget vezető miniszter

*Határidő:* 2018. január 15.

2. felhívja a nemzetgazdasági minisztert, hogy intézkedjen Magyarország 2018. évi központi költségvetésében előirányzat létrehozásáról a Czeplédy-ügy károsultjainak rendkívüli állami kárrendezéséről szóló Korm. rendeletben meghatározott állami kárrendezések kifizetésének fedezete céljából.

*Felelős:* nemzetgazdasági miniszter

*Határidő:* 2018. január 15.

*Orbán Viktor s. k.,*  
miniszterelnök

### **A Kormány 2125/2017. (XII. 29.) Korm. határozata a magyarországi napelemes beruházások fejlesztéséhez szükséges intézkedésekről**

1. A Kormány támogatja, hogy a földművesek, a földművesek tulajdonában álló gazdasági társaságok és mezőgazdasági vállalkozások kisteljesítményű erőművekből álló napelemfarmokat hozzanak létre legalább 600 db, legalább 300 MW összteljesítményt elérő naperőmű kiépítésével, a Nemzeti Agrárgazdasági Kamara koordinálása mellett, nemzetgazdasági szempontból kiemelt jelentőségű beruházásként. A Kormány támogatást kíván nyújtani a napelemfarmok kiépítéséhez, valamint hálózati csatlakozásának finanszírozásához, azok működtetéséhez, továbbá támogathatónak tartja a földművesek, a földművesek tulajdonában álló gazdasági társaságok, mezőgazdasági vállalkozások részére napelemfarmok termőföldön való létesítéséhez igénybe vehető kedvezményes hitelprogram bevezetését.
2. Az 1. pontban meghatározott célok elérése érdekében a Kormány
- a) felhívja Miniszterelnökséget vezető minisztert, hogy a nemzeti fejlesztési miniszter bevonásával tegyen javaslatot a földművesek, a földművesek tulajdonában álló gazdasági társaságok, mezőgazdasági vállalkozások napelemes beruházásaihoz igénybe vehető támogatási keretösszegre, valamint a működési támogatási keretösszegre;
- Felelős:* Miniszterelnökséget vezető miniszter, nemzeti fejlesztési miniszter  
*Határidő:* 2018. január 31.
- b) felhívja a Miniszterelnökséget vezető minisztert, hogy a Nemzeti Agrárgazdasági Kamara javaslatára tegyen javaslatot a Kormány számára a nemzetgazdasági szempontból kiemelt jelentőségűvé nyilvánítható naperőműprojektekre;
- Felelős:* Miniszterelnökséget vezető miniszter  
*Határidő:* 2018. január 31.
- c) felhívja a Miniszterelnökséget vezető minisztert, hogy a nemzeti fejlesztési miniszter, valamint a postaügyért és a nemzeti pénzügyi szolgáltatásokért felelős kormánybiztos bevonásával tegyen javaslatot a kisteljesítményű erőművek hálózati csatlakozásának támogatására, ideértve az alállomások, illetve a csatlakozóvezetékek kiépítését és üzemeltetését is azzal, hogy biztosítani szükséges az 1. pontban megjelölt naperőművek által megtermelt áram kötelező átvételét, továbbá ezen naperőművek áramhálózatra való csatlakozásának kötelező, díjmentes kiépítését az elosztó társaságok által;
- Felelős:* Miniszterelnökséget vezető miniszter, nemzeti fejlesztési miniszter, a postaügyért és a nemzeti pénzügyi szolgáltatásokért felelős kormánybiztos  
*Határidő:* 2018. február 28.
- d) felhívja a Miniszterelnökséget vezető minisztert, hogy a postaügyért és a nemzeti pénzügyi szolgáltatásokért felelős kormánybiztos, valamint a nemzetgazdasági miniszter bevonásával gondoskodjon a földművesek, a földművesek tulajdonában álló gazdasági társaságok, mezőgazdasági vállalkozások részére napelemfarmok termőföldön való létesítéséhez igénybe vehető kedvezményes hitelprogram feltételeinek kidolgozásáról;
- Felelős:* Miniszterelnökséget vezető miniszter, a postaügyért és a nemzeti pénzügyi szolgáltatásokért felelős kormánybiztos, nemzetgazdasági miniszter  
*Határidő:* 2018. február 28.



- e) felhívja a Miniszterelnökséget vezető minisztert, hogy a nemzeti fejlesztési miniszter és a postaügyért és a nemzeti pénzügyi szolgáltatásokért felelős kormánybiztos bevonásával tegyen javaslatot a földművesek, a földművesek tulajdonában álló gazdasági társaságok, mezőgazdasági vállalkozások részére napelemparkok csatlakozását is megkönnyítő elosztóhálózati mintaprojektek megvalósításának támogatása érdekében;  
*Felelős:* Miniszterelnökséget vezető miniszter, nemzeti fejlesztési miniszter, a postaügyért és a nemzeti pénzügyi szolgáltatásokért felelős kormánybiztos  
*Határidő:* 2018. január 31.
- f) felhívja a Miniszterelnökséget vezető minisztert és a földművelésügyi minisztert, hogy dolgozzák ki az 1. pontban hivatkozott napelempark beruházások megvalósításának optimális földvédelmi szabályozási környezetét oly módon, hogy ne sérüljenek az Alaptörvény P) cikke (1) bekezdésében megfogalmazott célok, garanciális elemek jelenjenek meg a spekulációval szemben és jogi akadálymentesítéssel biztosíthatóak legyenek a gyors megvalósításhoz szükséges feltételek annak érdekében, hogy  
fa) a földművesek számára a termőföld 1. pontban hivatkozott napelempark beruházások céljából történő hasznosítása önmagában ne keletkeztesse adminisztratív terhet és földvédelmi eljárás lefolytatása nélkül legyenek jogosultak a beruházás megvalósítására,  
fb) a földművesek tulajdonában álló gazdasági társaságok az 1. pontban hivatkozott napelempark beruházások végrehajtása céljából eljárási könnyítésben részesüljenek;  
*Felelős:* Miniszterelnökséget vezető miniszter, földművelésügyi miniszter  
*Határidő:* 2018. január 31.
- g) felhívja a nemzeti fejlesztési minisztert és a postaügyért és a nemzeti pénzügyi szolgáltatásokért felelős kormánybiztos, hogy a közvetlen vagy közvetett tulajdonosi joggyakorlásuk alá tartozó gazdasági társaságok útján, a Miniszterelnökséget vezető miniszter bevonásával gondoskodjanak az 1. pont szerint megvalósuló kisteljesítményű erőművek hálózati csatlakozásának kiépítéséről;  
*Felelős:* nemzeti fejlesztési miniszter, a postaügyért és a nemzeti pénzügyi szolgáltatásokért felelős kormánybiztos, Miniszterelnökséget vezető miniszter  
*Határidő:* folyamatosan
- h) felhívja a nemzetgazdasági minisztert, hogy gondoskodjon a g) alpont szerinti feladat elvégzéséhez szükséges költségvetési forrás rendelkezésre állásáról legfeljebb 8 000 000 000 Ft összegben a c) alpontban foglalt javaslat szerinti megvalósulás ütemében, illetve 100 000 000 Ft költségvetési forrás biztosításáról a Nemzeti Agrárgazdasági Kamara részére koordinációs tevékenységének ellátásához.  
*Felelős:* nemzetgazdasági miniszter  
*Határidő:* felmerülés ütemében
3. A Kormány felkéri
- a) a Magyar Energetikai és Közmű-szabályozási Hivatalt, hogy működjön közre a 2. pont a) és c) alpont szerinti feladat teljesülésében;
- b) felkéri a Nemzeti Agrárgazdasági Kamarát, hogy működjön közre a 2. pont b) alpont szerinti feladat teljesülésében.
4. Ez a határozat a közzétételét követő napon lép hatályba.

Orbán Viktor s. k.,  
miniszterelnök

### **A Kormány 2126/2017. (XII. 29.) Korm. határozata a Magyar Gáz Tranzit Zártkörűen Működő Részvénytársaság üzletágának és állami tulajdonú részesedésének értékesítéséről**

1. A Kormány az állami vagyonról szóló 2007. évi CVI. törvény 35. § (2) bekezdés n) pontja alapján ellátásbiztonsági megfontolásból és a földgáz szállítási rendszer hatékony működtetése érdekében úgy határoz, hogy a Magyar Gáz Tranzit Zártkörűen Működő Részvénytársaság (székhely: 1031 Budapest, Záhony utca 7. B. ép. 2. em., Cg.: 01-10-047258, a továbbiakban: MGT Zrt.) üzletága, majd az üzletág értékesítésének lezárását követően a 100%-os állami tulajdonú részesedése az FGSZ Földgázszállító Zártkörűen Működő Részvénytársaság (székhely:

8600 Siófok, Tanácsház utca 5., cégjegyzékszám: 14-10-300230, a továbbiakban: Vevő) részére versenyzetetés mellőzésével kerüljön értékesítésre (a továbbiakban: Tranzakció).

2. A Kormány egyetért azzal, hogy a Tranzakció keretei között:
  - a) az Európai Bizottsággal történt egyeztetés szerint, a 108/200/2017-NFM számú jelentés alapján az Európai Bizottság által a magyar–szlovák földgázszállító rendszer megépítésére folyósított és szabályszerűen véglegesen auditált EEPR támogatás nem jelenhet meg a vételárban;
  - b) az MGT Zrt. üzletágának vételára az a) pont figyelembevételével 34 000 000 000 forint, részvényeinek vételára 11 966 000 000 forint összegben kerüljön meghatározásra,
  - c) az MGT Zrt. által megkötendő üzletág átruházási megállapodás vételárából a megállapodás zárásáig teljeskörűen kerüljenek előtörlesztésre az MGT Zrt. hitelei,
  - d) a Vevő vállaljon olyan kötelezettséget, amely biztosítja, hogy az MGT Zrt.-től átvett munkavállalók munkaviszonyát az átvételtől számított egyéves időtartam alatt rendes felmondással nem szünteti meg,
  - e) az MGT Zrt. által a magyar–szlovák határt összekötő gázszállító vezeték kivitelezése kapcsán megkötött Joint Development Agreement 2.5.2.1. pontja alapján beálló bármely, MGT Zrt.-t terhelő fizetési kötelezettség kapcsán a Magyar Állam a Vevő felé vállaljon megtérítési kötelezettséget azzal, hogy az ezen elszámolási jogviszonnyal kapcsolatos visszatérítésre is a Magyar Állam legyen jogosult,
  - f) az e) alpontban foglaltakon túl a Magyar Nemzeti Vagyonkezelő Zártkörűen működő Részvénytársaság (a továbbiakban: MNV Zrt.) a Magyar Állam nevében az MGT Zrt.-től átvállalt, üzletág átruházási megállapodásból eredő, kártérítési, illetve egyéb fizetési kötelezettségek teljesítésére csak abban az esetben legyen jogosult és köteles, ha a Vevő adott egyedi szerződésszegésből eredő, igazolt és máshonnan meg nem térülő kára meghaladja a 100 000 000 forintot azzal, hogy az azonos ügycsoport – azonos tényállás és azonos jogcím alapján felmerült ügyek – kapcsán felmerült kárigényeket az összeghatár tekintetében össze kell adni, továbbá az ezen pont szerinti összes megtérítendő kár összege nem haladhatja meg az Üzletág Átruházási Megállapodás szerinti vételár 20%-át,
  - g) az MGT Zrt. által működtetett vezeték alapvető eszközeire hároméves időtartamra kerüljön sor vételi jog kikötésére olyan módon, hogy a vételi jog gyakorlása esetén a vételár a vételi jogot gyakorló és a Vevő által közösen kijelölt független értékbecslő által nemzetközileg elismert módszer szerint meghatározott piaci értéken kerüljön kikötésre.
3. A Kormány az 1. pontban foglaltak teljesülése érdekében felhívja a belügyminisztert és a nemzeti fejlesztési minisztert, hogy – a 2. pontban foglalt feltételek figyelembevételével – tegyék meg a szükséges intézkedéseket annak érdekében, hogy az MGT Zrt. a Kormány döntésének megfelelően, a belügyminiszter, mint tulajdonosi joggyakorló felhatalmazása alapján, az üzletága értékesítésére irányuló megállapodást, továbbá az MNV Zrt. az MGT Zrt. 100%-os állami tulajdonú részesedésének az üzletág értékesítés zárását követő értékesítésére irányuló, az MGT Zrt. által működtetett vezeték alapvető eszközeire vonatkozóan vételi jogot alapító, valamint az üzletág átruházási megállapodásból egyes jogokat, követeléseket és kötelezettségeket a Magyar Államra átruházó megállapodásokat a Vevővel megkösse, továbbá az MGT Zrt. és az MNV Zrt. a szerződések teljesülése és a Tranzakció megvalósulása érdekében eljárjon.

*Felelős:* belügyminiszter  
nemzeti fejlesztési miniszter

*Határidő:* a megállapodások megkötésére 2018. január 31.  
az üzletág átruházási megállapodás zárására 2018. szeptember 30.
4. A Kormány felkéri a nemzeti fejlesztési minisztert, hogy a Tranzakció megvalósulása esetén mint energiapolitikáért felelős miniszter – szükség szerint a Magyar Energetikai és Közmű-Szabályozási Hivatallal egyeztetve – a Vevő által kezdeményezett, 2. pont e) és f) alpontja szerinti állami kötelezettségvállalást érintő kérdésekben képviselendő álláspontot az MNV Zrt. megkeresésére az állam nevében kialakítsa, valamint a 2. pont g) alpontja szerinti vételi jog gyakorlása érdekében indokolt esetben az MNV Zrt. bevonásával a Kormány döntését kezdeményezze.

*Felelős:* nemzeti fejlesztési miniszter

*Határidő:* folyamatos
5. A Kormány felhívja a nemzetgazdasági minisztert, hogy a nemzeti fejlesztési miniszter közreműködésével gondoskodjon arról, hogy a 2. pont e) és f) alpontjában foglaltak alapján felmerülő, államot terhelő fizetési kötelezettségek forrása az MNV Zrt. részére biztosítva legyen.

*Felelős:* nemzetgazdasági miniszter  
nemzeti fejlesztési miniszter

*Határidő:* folyamatos

6. A Kormány felkéri a nemzeti fejlesztési minisztert, hogy az MGT Zrt. által megkötött üzletág átruházási megállapodás zárását követően haladéktalanul gondoskodjon az MGT Zrt. felett az államot megillető tulajdonosi jogok és kötelezettségek összességét gyakorló szervezet kijelöléséről szóló 48/2014. (XI. 27.) NFM rendelet hatályon kívül helyezéséről.

*Felelős:* nemzeti fejlesztési miniszter

*Határidő:* az üzletág átruházási megállapodás zárását követő 5 napon belül

*Orbán Viktor s. k.,*  
miniszterelnök

---

### **A Kormány 2127/2017. (XII. 29.) Korm. határozata az egyes európai uniós beruházásokkal kapcsolatos európai ügynökségi zárójelentésről**

1. A Kormány áttekintette a 4-es metró beruházás európai uniós források felhasználásával kapcsolatos, Európai Csalás Elleni Hivatal által készített zárójelentést. Az Európai Csalás Elleni Hivatal megállapításai szerint a 4-es metró beruházás harmadát, mintegy 166 000 000 000 forintot elloptak, elcsaltak, emiatt hazánkban várhatóan 59 000 000 000 forintot kell visszafizetnie az Európai Unió felé. A rendszerváltás óta legnagyobb korrupciós botrány kapcsán az Európai Csalás Elleni Hivatal zárójelentése alapján egyértelműen felvetődik a Medgyessy-, Gyurcsány-, Bajnai-kormányok és a Demszky Gábor féle fővárosi vezetés felelőssége.
2. A Kormány
- a) megállapítja, hogy az Európai Csalás Elleni Hivatal megállapításai alapján a rendszerváltás óta eltelt időszak legjelentősebb európai uniós forrásokkal kapcsolatos visszaéléséről lehet szó;
  - b) megállapítja, hogy a folyamatban levő vizsgálatok Magyarország számára hátrányos költségvetési következménnyel járhatnak.
3. A Kormány
- a) felhívja a nemzetgazdasági minisztert, hogy a hazánk költségvetését érintő esetleges hátrányos jogkövetkezmények fedezeteként képezzen tartalékot a Magyarország 2018. évi központi költségvetéséről szóló 2017. évi C. törvény végrehajtása során;  
*Felelős* nemzetgazdasági miniszter  
*Határidő:* 2018. március 1.
  - b) felhívja a nemzetgazdasági minisztert, hogy az a) alpontban meghatározott kötelezettség teljesítése során olyan módon járjon el, hogy az a magyar állampolgárok számára kiemelt jelentőséggel bíró oktatási, szociális, egészségügyi és családpolitikai forrásokat ne érintse hátrányosan.  
*Felelős* nemzetgazdasági miniszter  
*Határidő:* 2018. március 1.

*Orbán Viktor s. k.,*  
miniszterelnök

## **A Kormány 2128/2017. (XII. 29.) Korm. határozata a Kormányzati Rejtjelzett Gerinchálózat létrehozásáról**

### A Kormány

1. egyetért azzal, hogy a nemzeti minősített adatok elektronikus továbbítása céljából létrehozásra kerüljön egy Belügyminisztérium által működtetett Kormányzati Rejtjelzett Gerinchálózat;
2. felhívja a nemzetgazdasági minisztert, hogy az 1. pont szerinti Kormányzati Rejtjelzett Gerinchálózat létrehozása érdekében gondoskodjon a 2018. évben egyszeri jelleggel
  - a) 206 000 000 forint költségvetési forrás biztosításáról a Magyarország 2018. évi központi költségvetéséről szóló 2017. évi C. törvény (a továbbiakban: Kvtv.) XIV. Belügyminisztérium fejezet, 1. Belügyminisztérium igazgatása cím javára;
  - b) 176 050 000 forint költségvetési forrás biztosításáról a Kvtv. XIV. Belügyminisztérium fejezet, 20. Fejezeti kezelésű előirányzatok cím, 1. Ágazati célfeladatok alcím, 56. Kormányzati infokommunikációs szolgáltatások jogcímcsoport javára;
  - c) 260 000 000 forint költségvetési forrás biztosításáról az alábbi bontásban utófinanszírozással legfeljebb:
    - ca) 10 000 000 forint a Kvtv. XIV. Belügyminisztérium fejezet, 8. Alkotmányvédelmi Hivatal cím javára;
    - cb) 10 000 000 forint a Kvtv. XIV. Belügyminisztérium fejezet, 9. Nemzetbiztonsági Szakszolgálat cím javára;
    - cc) 10 000 000 forint a Kvtv. XIV. Belügyminisztérium fejezet, 4. Terrorrelhárítási Központ cím javára;
    - cd) 10 000 000 forint a Kvtv. XIV. Belügyminisztérium fejezet, 10. Terrorrelhárítási Információs és Bűnügyi Elemző Központ cím javára;
    - ce) 10 000 000 forint a Kvtv. XIV. Belügyminisztérium fejezet, 2. Nemzeti Védelmi Szolgálat cím javára;
    - cf) 10 000 000 forint a Kvtv. XIV. Belügyminisztérium fejezet, 7. Rendőrség cím javára;
    - cg) 10 000 000 forint a Kvtv. XIV. Belügyminisztérium fejezet, 13. Bevándorlási és Menekültügyi Hivatal cím javára;
    - ch) 10 000 000 forint a Kvtv. XIV. Belügyminisztérium fejezet, 5. Büntetés-végrehajtás cím javára;
    - ci) 10 000 000 forint a Kvtv. XIV. Belügyminisztérium fejezet, 12. BM Országos Katasztrófavédelmi Főigazgatóság cím javára;
    - cj) 10 000 000 forint a Kvtv. VI. Bíróságok fejezet, 1. Bíróságok cím javára;
    - ck) 10 000 000 forint a Kvtv. VIII. Ügyészség fejezet, 1. Ügyészségek cím javára;
    - cl) 10 000 000 forint a Kvtv. XI. Miniszterelnökség fejezet, 2. Információs Hivatal cím javára;
    - cm) 10 000 000 forint a Kvtv. XIII. Honvédelmi Minisztérium fejezet, 1. Honvédelmi Minisztérium cím, 1. Honvédelmi Minisztérium igazgatása alcím javára;
    - cn) 10 000 000 forint a Kvtv. X. Igazságügyi Minisztérium fejezet, 1. Igazságügyi Minisztérium igazgatása cím javára;
    - co) 10 000 000 forint a Kvtv. XV. Nemzetgazdasági Minisztérium fejezet, 1. Nemzetgazdasági Minisztérium igazgatása cím javára;
    - cp) 10 000 000 forint a Kvtv. XVII. Nemzeti Fejlesztési Minisztérium fejezet, 1. Nemzeti Fejlesztési Minisztérium igazgatása cím javára;
    - cq) 10 000 000 forint a Kvtv. XX. Emberi Erőforrások Minisztériuma fejezet, 1. Emberi Erőforrások Minisztériuma igazgatása cím javára;
    - cr) 10 000 000 forint a Kvtv. XII. Földművelésügyi Minisztérium fejezet, 1. Földművelésügyi Minisztérium igazgatása cím javára;
    - cs) 10 000 000 forint a Kvtv. XVIII. Külgazdasági és Külügyminisztérium fejezet, 1. Külgazdasági és Külügyminisztérium igazgatása cím javára;
    - ct) 10 000 000 forint a Kvtv. XXI. Miniszterelnöki Kabinetiroda fejezet, 1. Miniszterelnöki Kabinetiroda cím javára;
    - cu) 10 000 000 forint a Kvtv. XI. Miniszterelnökség fejezet, 1. Miniszterelnökség cím javára;
    - cv) 20 000 000 forint a Kvtv. XVI. Nemzeti Adó- és Vámhivatal fejezet, 1. Nemzeti Adó-és Vámhivatal igazgatása cím javára;
    - cx) 10 000 000 forint a Kvtv. XIII. Honvédelmi Minisztérium fejezet, 3. Katonai Nemzetbiztonsági Szolgálat cím javára;
    - cy) 10 000 000 forint a Kvtv. I. Országgyűlés fejezet, 1. Országgyűlés Hivatala cím javára;

- cz) 10 000 000 forint a Kvtv. I. Országgyűlés fejezet, 21. Nemzeti Adatvédelmi és Információs szabadság Hatóság cím javára;
- Felelős:* nemzetgazdasági miniszter  
belügyminiszter
- Határidő:* az a) pont tekintetében 2018. február 1.  
a b) pont tekintetében 2018. május 15.  
a c) pont tekintetében 2018. év folyamán a felmerülés ütemében
3. felhívja a belügyminisztert, hogy gondoskodjon a Kormányzati Rejtjelzett Gerinchálózatba történő bevonásra, a Kormányzati Rejtjelzett Gerinchálózat működésére vonatkozó szükséges jogi szabályozás előkészítéséről;
- Felelős:* belügyminiszter
- Határidő:* 2018. szeptember 1.
4. felhívja a belügyminisztert, hogy a Kormányzati Rejtjelzett Gerinchálózat működésével kapcsolatos költségek biztosítására vonatkozó kormány-előterjesztésben jelezze azokat a beruházási költségeket is, melyek a végponti munkaállomások elhelyezésére szolgáló biztonsági terület kialakításával összefüggésben, egy szervezet több telephelyen történő működése kapcsán merülnek fel;
- Felelős:* belügyminiszter
- Határidő:* a működési költségekre vonatkozó kormány-előterjesztéssel egy időben, de legkésőbb 2018. december 15.
5. egyetért azzal, hogy a Kormányzati Rejtjelzett Gerinchálózat létrehozásához és működéséhez kapcsolódó feladatok hatékony megvalósítása során a Kormány irányítása alá tartozó fejezetek költségvetési szerveinek eszközbeszerzéseiről szóló 1982/2013. (XII. 29.) Korm. határozat rendelkezéseit nem kell alkalmazni.

Orbán Viktor s. k.,  
miniszterelnök

### **A Kormány 2129/2017. (XII. 29.) Korm. határozata a helyközi autóbusszos személyszállítási közszolgáltatások ellátását biztosító regionális közlekedési központok és a Volánbusz Zrt. 2017. évi finanszírozásáról**

A Kormány a Magyarország 2017. évi központi költségvetéséről szóló 2016. évi XC. törvény (a továbbiakban: Kvtv.) 17. §-ában és a 4. mellékletében foglalt táblázat 114. sorában meghatározottak alapján jóváhagyja a Kvtv. 1. melléklet XVII. Nemzeti Fejlesztési Minisztérium fejezet, 21. Központi kezelésű előirányzatok cím, 1. Vállalkozások folyó támogatása alcím, 1. Egyedi támogatások, ellentételezések jogcímcsoport, 7. Autóbusszal végzett személyszállítási közszolgáltatások költségtérítése jogcím kiadási előirányzatának

- a) a Dél-dunántúli Közlekedési Központ Zrt. bérfejlesztésének finanszírozása érdekében 666 085 000 forinttal;
- b) a regionális közlekedési központok és a Volánbusz Zrt. 2016. és 2017. évi új járműbeszerzései többletköltségeinek fedezése érdekében 1 758 000 000 forinttal történő túllépését.

*Felelős:* nemzeti fejlesztési miniszter  
nemzetgazdasági miniszter

*Határidő:* azonnal

Orbán Viktor s. k.,  
miniszterelnök

## **A Kormány 2130/2017. (XII. 29.) Korm. határozata a magyar–ukrán határtérség közlekedési infrastrukturális fejlesztéseiről**

### A Kormány

1. egyetért a magyar–ukrán határtérség közlekedési összeköttetései átfogó fejlesztéseivel;
2. felhívja a nemzeti fejlesztési minisztert, hogy Ukrajna irányában az M34 és az M3 gyorsforgalmi út ütemezett megvalósítása érdekében tegyen javaslatot a Magyarország rövid- és középtávú közútfejlesztéséhez kapcsolódó infrastrukturális beruházások összehangolásáról és azok 2022-ig történő megvalósításáról szóló 1371/2016. (VII. 15.) Korm. határozat (a továbbiakban: 1371/2016. (VII. 15.) Korm. határozat) kiegészítésére és a szükséges források biztosítására;  
*Felelős:* nemzeti fejlesztési miniszter  
*Határidő:* az 1371/2016. (VII. 15.) Korm. határozat soron következő módosításakor
3. felhívja a nemzeti fejlesztési minisztert, valamint a külgazdasági és külügyminisztert, hogy folytasson tárgyalásokat az ukrán féllel az M34 és az M3 gyorsforgalmi utak ukrán oldali csatlakozásáról;  
*Felelős:* nemzeti fejlesztési miniszter  
külgazdasági és külügyminiszter  
*Határidő:* folyamatos
4. felhívja a nemzeti fejlesztési minisztert, hogy folytasson tárgyalásokat az ukrán féllel és a tárgyalások alapján tegyen javaslatot a meglévő záhonyi közúti Tisza-híd mellett új közúti Tisza-híd (M34) előkészítésére és megvalósítására vonatkozóan;  
*Felelős:* nemzeti fejlesztési miniszter  
*Határidő:* folyamatos
5. felhívja a nemzeti fejlesztési minisztert és a külgazdasági és külügyminisztert, hogy a Tarpa–Badaló települések közötti kisléptékű közúti kapcsolat megvalósíthatósági tanulmányának elkészítése érdekében tegyen javaslatot a 2014–2020. évek közötti határ menti közúti infrastruktúra-fejlesztésekről szóló 1007/2016. (I. 18.) Korm. határozat 1. melléklete szerinti indikatív lista kiegészítésére;  
*Felelős:* nemzeti fejlesztési miniszter  
külgazdasági és külügyminiszter  
*Határidő:* 2018. március 31.
6. felhívja a külgazdasági és külügyminisztert, hogy az érintett miniszterek tájékoztatása mellett a Tarpa–Badaló települések közötti kisléptékű közúti kapcsolat megvalósítása érdekében folytasson egyeztetéseket az ukrán féllel;  
*Felelős:* külgazdasági és külügyminiszter  
*Határidő:* folyamatos
7. felhívja a nemzeti fejlesztési minisztert, hogy gondoskodjon a Záhony–Csap közötti meglévő közúti Tisza-híd útburkolatának felújításáról a 2017. évi útfelújítási program végrehajtásához szükséges intézkedésekről szóló 1272/2016. (VI. 7.) Korm. határozat alapján a Nemzeti Fejlesztési Minisztérium részére már rendelkezésre bocsátott források felhasználásával;  
*Felelős:* nemzeti fejlesztési miniszter  
*Határidő:* 2018. december 31.
8. felhívja a belügyminisztert és a nemzetgazdasági minisztert, hogy tegyenek javaslatot a Záhony–Csap közötti közúti Tisza-híd határátkelőhelyen történő határátlépési körülmények javítására és a határellenőrzés gyorsítására vonatkozóan, valamint ennek érdekében folytassanak egyeztetéseket az ukrán féllel;  
*Felelős:* belügyminiszter  
nemzetgazdasági miniszter  
*Határidő:* folyamatos
9. felhívja a Miniszterelnökséget vezető minisztert, hogy folytasson tárgyalásokat az Európai Unió érintett intézményeivel és az ukrán féllel a Beregsurány-Asztély határátkelőhely kamionterminál bővítés ukrán oldali munkálatainak európai uniós forrásból történő befejezése érdekében;  
*Felelős:* Miniszterelnökséget vezető miniszter  
*Határidő:* folyamatos
10. felhívja a külgazdasági és külügyminisztert, hogy amennyiben a Beregsurány–Asztély határátkelőhely kamionterminál bővítés ukrán oldali munkálatainak befejezése nem valósítható meg európai uniós forrásokból, akkor folytasson egyeztetéseket az ukrán féllel a fejlesztés más forrásból történő megvalósítása céljából;  
*Felelős:* külgazdasági és külügyminiszter  
*Határidő:* folyamatos

11. felhívja a belügyminisztert, hogy a külgazdasági és külügyminiszter bevonásával folytasson tárgyalásokat az ukrán féllel a Nagyhódos–Nagypalád közötti új határátkelőhely legkésőbb 2018. január végén történő ideiglenes megnyitása érdekében, és ennek eredménye alapján biztosítsa az ideiglenes megnyitás feltételeit;  
*Felelős:* belügyminiszter  
külgazdasági és külügyminiszter  
*Határidő:* folyamatos
12. felhívja a belügyminisztert, hogy a Lónya–Harangláb határátkelőhely nyitvatartásának naponta 7:00–18:00-ig történő meghosszabbítása érdekében folytassa le a szükséges tárgyalásokat az ukrán féllel;  
*Felelős:* belügyminiszter  
*Határidő:* folyamatos
13. egyetért azzal, hogy a Magyarország Kormánya és Ukrajna Kormánya közötti pénzügyi együttműködési keretprogram kialakításáról szóló megállapodás kihirdetéséről szóló 456/2016. (XII. 22.) Korm. rendelettel kihirdetett, a Magyarország Kormánya és Ukrajna Kormánya közötti pénzügyi együttműködési keretprogram kialakításáról szóló megállapodásban foglalt két projekt, a Beregszász–Munkács közötti főút felújítása és a beregszászi elkerülő út megépítése prioritást élvez;
14. a 13. pontban foglalt cél megvalósulása érdekében felhívja a külgazdasági és külügyminisztert és a nemzeti fejlesztési minisztert, hogy a kivitelezési munkák mihamarabbi megkezdése érdekében az érintett miniszterek bevonásával folytassák le a szükséges tárgyalásokat az ukrán féllel;  
*Felelős:* külgazdasági és külügyminiszter  
nemzeti fejlesztési miniszter  
érintett miniszterek  
*Határidő:* folyamatos
15. egyetért a Budapest–Munkács közötti vasúti menetidő csökkentésével, valamint az Ungvár és Beregszász vasúti elérés fejlesztésével;
16. a 15. pontban foglalt célok megvalósulása érdekében felhívja a nemzeti fejlesztési minisztert, hogy a külgazdasági és külügyminiszter bevonásával folytassa le az egyeztetéseket az ukrán féllel a Budapest–Munkács közötti vasúti menetidő első lépésben 7 órára történő csökkentése érdekében, és ennek eredménye alapján tegye meg a szükséges intézkedéseket az érintett miniszterek bevonásával;  
*Felelős:* nemzeti fejlesztési miniszter  
külgazdasági és külügyminiszter  
érintett miniszterek  
*Határidő:* 2018. december 31.
17. a 15. pontban foglalt célok megvalósulása érdekében felhívja a nemzeti fejlesztési minisztert, hogy a külgazdasági és külügyminiszter bevonásával folytassa le az egyeztetéseket az ukrán féllel a Budapest–Munkács közötti vasúti menetidő második lépésben 6 órára történő csökkentéséhez szükséges fejlesztésekről, és ennek eredménye alapján a lehetséges fejlesztési alternatívák és azok forrásigényének bemutatásával tegyen javaslatot a Kormány részére az érintett miniszterek bevonásával.  
*Felelős:* nemzeti fejlesztési miniszter  
külgazdasági és külügyminiszter  
érintett miniszterek  
*Határidő:* 2018. szeptember 30.

Orbán Viktor s. k.,  
miniszterelnök

---

**A Kormány 2131/2017. (XII. 29.) Korm. határozata  
a 2020. évi Dubaji Világkiállításon történő magyar megjelenés előzetes tematikájáról és a részvételhez  
szükséges előkészítő feladatokhoz kapcsolódó működési és finanszírozási feltételek megteremtéséről**

A Kormány

1. egyetért azzal, hogy Magyarország részt vegyen a 2020. évi Dubaji Világkiállításon;
2. egyetért a magyar részvétel Kiállítási Témavázlatával;
3. egyetért azzal, hogy a magyar pavilon közepes méretű telken épüljön fel;
4. felhívja a nemzetgazdasági minisztert, hogy – a nemzeti fejlesztési miniszter bevonásával – gondoskodjon a 2020. évi Dubaji Világkiállításon történő részvételhez szükséges előkészítő feladatok megvalósítása és a kifizetésekhez kapcsolódó pénzügyi tranzakciók illeték és kincstári díjak finanszírozása érdekében a Magyarország 2018. évi központi költségvetéséről szóló 2017. évi C. törvény 1. melléklet XVII. Nemzeti Fejlesztési Minisztérium fejezet, 20. Fejezeti kezelésű előirányzatok cím, 33. Hazai fejlesztési programok alcím, 9. Turisztikai cél előirányzat jogcímcsoport javára 700 000 000 forint forrás biztosításáról;

*Felelős:* nemzetgazdasági miniszter  
nemzeti fejlesztési miniszter

*Határidő:* 2018. január 31.

5. felhívja a nemzeti fejlesztési minisztert, hogy a Magyar Turisztikai Ügynökség Zártkörűen Működő Részvénytársaság (a továbbiakban: Ügynökség) útján gondoskodjon tárcaközi munkacsoport (a továbbiakban: Expó munkacsoport) létrehozásáról a külgazdasági és külügyminiszter, a nemzetgazdasági miniszter, a Miniszterelnökséget vezető miniszter, az emberi erőforrások minisztere, a belügyminiszter, a miniszterelnök kabinetfőnöke, a földművelésügyi miniszter, valamint a honvédelmi miniszter által kijelölt résztvevő bevonásával a 2020. évi Dubaji Világkiállításon való magyar megjelenés előkészítéséhez szükséges tárcaközi koordináció biztosítása érdekében;

*Felelős:* nemzeti fejlesztési miniszter  
külgazdasági és külügyminiszter  
nemzetgazdasági miniszter  
Miniszterelnökséget vezető miniszter  
emberi erőforrások minisztere  
belügyminiszter  
miniszterelnök kabinetfőnöke  
földművelésügyi miniszter  
honvédelmi miniszter

*Határidő:* 2018. január 31.

6. felhívja a nemzeti fejlesztési minisztert, hogy az Ügynökség bevonásával készítse elő a 2020. évi Dubaji Világkiállításon való magyar részvétel részletes szakmai koncepciójáról és pénzügyi tervéről szóló előterjesztést.

*Felelős:* nemzeti fejlesztési miniszter

*Határidő:* 2018. szeptember 30.

*Orbán Viktor s. k.,  
miniszterelnök*

**A Kormány 2132/2017. (XII. 29.) Korm. határozata  
a mező- és erdőgazdasági földek forgalmáról szóló 2013. évi CXXII. törvény 35. § (6) bekezdése szerinti  
sikertelen végrehajtási eljárások nyomán keletkezett állami földvásárlási kényszer teljesítéséhez  
2017. évben szükséges forrás biztosításáról**

A Kormány a mező- és erdőgazdasági földek forgalmáról szóló 2013. évi CXXII. törvény 35. § (6) bekezdése szerinti sikertelen végrehajtási eljárások nyomán keletkezett állami földvásárlási kényszer okozta forráshiány megoldása érdekében felhívja a nemzetgazdasági minisztert, hogy gondoskodjon az államot terhelő kifizetésekhez 2017-ben szükséges 2 250 000 000 forint fedezetnek a Magyarország 2017. évi központi költségvetéséről szóló 2016. évi



XC. törvény XLIV. A Nemzeti Földalappal kapcsolatos bevételek és kiadások fejezetben történő rendelkezésre állásáról.

*Felelős:* nemzetgazdasági miniszter  
földművelésügyi miniszter

*Határidő:* azonnal

*Orbán Viktor s. k.,*  
miniszterelnök

---

### **A Kormány 2133/2017. (XII. 29.) Korm. határozata a Belváros-Lipótvárosi Sportközpont és Tanuszoda megvalósításához szükséges forrás biztosításáról**

A Kormány

1. egyetért a Belváros-Lipótváros Budapest Főváros V. kerület Önkormányzatának (a továbbiakban: Önkormányzat) Sportközpont és Tanuszoda sportlétesítmény-fejlesztési beruházási (a továbbiakban: Beruházás) programjával;
2. felhívja a nemzetgazdasági minisztert, hogy a Beruházás megvalósítása érdekében a nemzeti fejlesztési miniszter bevonásával gondoskodjon
  - a) a 2018. évben szükséges 1 500 000 000 forint biztosításáról a Magyarország 2018. évi központi költségvetéséről szóló 2017. évi C. törvény 1. melléklet XVII. Nemzeti Fejlesztési Minisztérium fejezet, 20. Fejezeti kezelésű előirányzatok cím, 39. Sportlétesítmények fejlesztése és kezelése alcím, 41. Egyedi sportlétesítmény-fejlesztések támogatása megnevezésű fejezeti kezelésű előirányzat javára;  
*Felelős:* nemzetgazdasági miniszter  
nemzeti fejlesztési miniszter  
*Határidő:* 2018. január 31.
  - b) a 2019. évben szükséges 1 500 000 000 forint biztosításáról a 2019. évi központi költségvetésben, a Nemzeti Fejlesztési Minisztérium fejezet javára;  
*Felelős:* nemzetgazdasági miniszter  
nemzeti fejlesztési miniszter  
*Határidő:* a 2019. évi központi költségvetés tervezése során
3. felhívja a nemzeti fejlesztési minisztert, hogy tegye meg a szükséges intézkedéseket
  - a) az Önkormányzattal a támogatási jogviszony létrehozása érdekében, valamint
  - b) a költségvetési támogatás 2. pontban foglalt ütemezés szerinti biztosítása érdekében az Önkormányzat részére.  
*Felelős:* nemzeti fejlesztési miniszter  
*Határidő:* 2. pont szerinti források biztosítását követő 30 napon belül

*Orbán Viktor s. k.,*  
miniszterelnök

---

## **A Kormány 2134/2017. (XII. 29.) Korm. határozata a Lenti Termálfürdő és Szent György Energiapark előkészítéséhez szükséges forrás biztosításáról**

### A Kormány

1. egyetért a Lenti Termálfürdő és Szent György Energiapark fejlesztésének (a továbbiakban: beruházás) előkészítésével;
2. az 1. pont szerinti beruházásnak a Beruházás Előkészítési Alap felhasználásával kapcsolatos döntési hatáskörökről szóló 222/2017. (VIII. 11.) Korm. rendelet (a továbbiakban: Rendelet) 2. § (2) bekezdés a), b), d)–f) és m)–o) pontja szerinti előkészítési fázisaira – a kifizetésekhez kapcsolódó pénzügyi tranzakciós illetékkel és kincstári díjakkal együtt – mindösszesen 170 000 000 forint forrást biztosít a Magyarország 2017. évi központi költségvetéséről szóló 2016. évi XC. törvény (a továbbiakban: Kvtv.) 1. melléklet XVII. Nemzeti Fejlesztési Minisztérium fejezet, 20. Fejezeti kezelésű előirányzatok cím, 61. Beruházás Előkészítési Alap alcím terhére azzal, hogy az előkészítési fázisokat legkésőbb 2018. szeptember 30-ig kell megvalósítani;
3. az 1. pont szerinti beruházás előkészítésének kormányzati felelőseként a nemzeti fejlesztési minisztert jelöli ki;
4. felhívja a nemzeti fejlesztési minisztert, hogy a Kvtv. 20. § (5) bekezdése szerinti jogkörében eljárva – a 2. pontban foglaltak megvalósítása érdekében – gondoskodjon a Kvtv. 1. melléklet XVII. Nemzeti Fejlesztési Minisztérium fejezet, 20. Fejezeti kezelésű előirányzatok cím, 61. Beruházás Előkészítési Alap alcím terhére, a Kvtv. 1. melléklet XVII. Nemzeti Fejlesztési Minisztérium fejezet, 20. Fejezeti kezelésű előirányzatok cím, 33. Hazai fejlesztési programok alcím, 25. Turisztikai fejlesztési célelőirányzat jogcímcsoport javára – a kifizetésekhez kapcsolódó pénzügyi tranzakciós illetékkel és kincstári díjakkal együtt – összesen 170 000 000 forint egyszeri átcsoportosításáról, a fel nem használt rész tekintetében a Beruházás Előkészítési Alapba történő visszafizetési kötelezettséggel;  
*Felelős:* nemzeti fejlesztési miniszter  
*Határidő:* az átcsoportosítás tekintetében azonnal  
a fel nem használt rész visszafizetése tekintetében a 6. pont szerinti jelentés tudomásulvételét követő 15 napon belül
5. egyetért azzal, hogy a 2. pont szerinti előkészítési fázisokat a Lenti Gyógyfürdő Kft. valósítsa meg, és felkéri a kormányzati felelőst, hogy – a 4. pont szerint biztosított forrás terhére, a Magyar Turisztikai Ügynökség Zártkörűen Működő Részvénytársaság (a továbbiakban: Ügynökség) útján – részére az államháztartásról szóló törvény végrehajtásáról szóló 368/2011. (XII. 31.) Korm. rendelet 101/A. § hatálya alá tartozó támogatást nyújtson;  
*Felelős:* nemzeti fejlesztési miniszter  
*Határidő:* azonnal
6. felhívja a nemzeti fejlesztési minisztert, hogy
  - a) az Ügynökség bevonásával készítsen jelentést a Rendelet 7. § (1) bekezdése szerinti beszámolási kötelezettség teljesítése érdekében a 2. pontban meghatározott előkészítési fázisok végrehajtásának állapotáról, valamint a felhasznált forrás összegéről;  
*Felelős:* nemzeti fejlesztési miniszter  
*Határidő:* 2018. október 31.
  - b) az előkészítési fázisok eredménye alapján készítsen előterjesztést a Kormány részére az 1. pont szerinti beruházás megvalósításának kérdésében, a kivitelezéshez és az üzemeltetéshez kapcsolódó feladatok, költségek, forrásigény, ütemezés és felelősök bemutatásával.  
*Felelős:* nemzeti fejlesztési miniszter  
*Határidő:* a jelentés elfogadását követően

*Orbán Viktor s. k.,  
miniszterelnök*

**A Kormány 2135/2017. (XII. 29.) Korm. határozata  
a Budapesti Nemzeti Tornasport-akadémia és egyéb kiegészítő sportági létesítmények megvalósításához  
szükséges intézkedésekről, valamint a beruházás előkészítésének a Beruházás Előkészítési Alapból történő  
támogatásáról**

A Kormány

1. egyetért azzal, hogy a Nemzeti Élsport és Utánpótlás-nevelési Képzési Központok Magyarországon történő létrehozásával kapcsolatos intézkedésekről szóló 1868/2016. (XII. 28.) Korm. határozattal megvalósítani tervezett Budapesti Nemzeti Tornasport-akadémia a Postás Sport Egyesület keretében működő szakosztályok szakmai bázisán, több sportág fejlesztésének kiszolgálására is alkalmas sportcentrumként kerüljön létrehozásra (a továbbiakban: Beruházás) a Budapest XIV. kerület, 32112 helyrajzi számú ingatlanon (a továbbiakban: Ingatlan);
2. felhívja a nemzeti fejlesztési minisztert, hogy a Magyar Nemzeti Vagyonkezelő Zrt. (a továbbiakban: MNV Zrt.) bevonásával tegye meg a szükséges intézkedéseket az Ingatlan tulajdonának Magyar Állam javára történő megszerzése érdekében;  
*Felelős:* nemzeti fejlesztési miniszter  
*Határidő:* azonnal
3. felhívja a nemzetgazdasági minisztert, hogy a nemzeti fejlesztési miniszter kezdeményezésére tegye meg a szükséges intézkedéseket a 2. pont végrehajtásához szükséges forrás rendelkezésre állása érdekében a Magyarország 2018. évi központi költségvetéséről szóló 2017. évi C. törvény 1. melléklet XLIII. Az állami vagyonnal kapcsolatos bevételek és kiadások című fejezete javára;  
*Felelős:* nemzetgazdasági miniszter  
nemzeti fejlesztési miniszter  
*Határidő:* felmerülés ütemében
4. a Beruházásnak a Beruházás Előkészítési Alap felhasználásával kapcsolatos döntési hatáskörökről szóló 222/2017. (VIII. 11.) Korm. rendelet (a továbbiakban: Rendelet) 2. § (2) bekezdés m)–o) pontjai szerinti előkészítési fázisaira – a kifizetésekhez kapcsolódó pénzügyi tranzakciók illetékekkel és kincstári díjakkal együtt – összesen legfeljebb 418 459 500 forint forrást biztosít a Magyarország 2017. évi központi költségvetéséről szóló 2016. évi XC. törvény (a továbbiakban: Kvtv.) 1. melléklet XVII. Nemzeti Fejlesztési Minisztérium fejezet, 20. Fejezeti kezelésű előirányzatok cím, 61. Beruházás Előkészítési Alap alcím terhére azzal, hogy a támogatott előkészítési fázisokat legkésőbb 2018. december 31-ig kell megvalósítani;
5. az 1. pont szerinti Beruházás előkészítésének kormányzati felelőseként a nemzeti fejlesztési minisztert jelöli ki;
6. felhívja a nemzeti fejlesztési minisztert, hogy a Kvtv. 20. § (5) bekezdése szerinti jogkörében eljárva – a 4. pontban foglaltak megvalósítása érdekében – gondoskodjon a Kvtv. 1. melléklet XVII. Nemzeti Fejlesztési Minisztérium fejezet, 20. Fejezeti kezelésű előirányzatok cím, 61. Beruházás Előkészítési Alap alcím terhére a Kvtv. 1. melléklet XVII. Nemzeti Fejlesztési Minisztérium fejezet, 16. Nemzeti Sportközpontok cím javára 418 459 500 forint egyszeri átcsoportosításáról, a fel nem használt rész tekintetében a Beruházás Előkészítési Alapba történő visszatérítési kötelezettséggel;  
*Felelős:* nemzeti fejlesztési miniszter  
*Határidő:* az átcsoportosítás tekintetében azonnal  
a fel nem használt rész visszatérítése tekintetében a 8. pont a) alpontja szerinti jelentés tudomásulvételét követő 15 napon belül
7. egyetért azzal, hogy a Beruházás építetője a Nemzeti Sportközpontok (a továbbiakban: NSK) legyen, ezért felhívja a nemzeti fejlesztési minisztert, hogy az MNV Zrt. útján biztosítson használati jogcímet az Ingatlan tekintetében az NSK részére a Beruházás megvalósítása érdekében;  
*Felelős:* nemzeti fejlesztési miniszter  
*Határidő:* az Ingatlan tulajdonjogának Magyar Állam javára történő megszerzését, valamint a forrás rendelkezésre állását követően azonnal
8. felhívja a nemzeti fejlesztési minisztert, hogy az emberi erőforrások minisztere bevonásával
  - a) készítsen jelentést a Kormány részére a Rendelet 7. § (1) bekezdésében foglalt kötelezettség teljesítése érdekében a 3. pontban meghatározott előkészítési fázisok végrehajtásának állapotáról, valamint az átcsoportosított forrás felhasznált összegéről;  
*Felelős:* nemzeti fejlesztési miniszter  
emberi erőforrások minisztere  
*Határidő:* 2019. január 30.

- b) az előkészítési fázisok eredménye alapján készítsen előterjesztést a Kormány részére a Beruházás megvalósításának kérdésében a kivitelezéshez és az üzemeltetéshez kapcsolódó feladatok, költségek, forrásigény, ütemezés és felelősök bemutatásával;
- Felelős:*           nemzeti fejlesztési miniszter  
                          emberi erőforrások minisztere
- Határidő:*       2019. február 28.
9. az 1. pontban foglaltak megvalósítása érdekében felhívja a nemzeti fejlesztési minisztert, hogy dolgozza ki az üzemeltetés jogi feltételeit, így különösen azt, hogy a Beruházás eredményeként létrejövő, állami tulajdonú létesítmény vonatkozásában milyen feltételekkel kerülhet sor az üzemeltető és a Budapesti Nemzeti Tornasport-akadémia közötti szerződés megkötésére.
- Felelős:*           nemzeti fejlesztési miniszter
- Határidő:*       2019. február 28.

*Orbán Viktor s. k.,*  
miniszterelnök

**A Kormány 2136/2017. (XII. 29.) Korm. határozata  
az Antall József Politika- és Társadalomtudományi Tudásközpont Alapítvány programjainak és  
célkitűzéseinek támogatása érdekében történő forrás biztosításáról**

A Kormány

- egyetért az Antall József Politika- és Társadalomtudományi Tudásközpont Alapítvány kisebbségvédelemmel és a nemzetpolitikai együttműködéssel kapcsolatos programjainak és célkitűzéseinek támogatásával (a továbbiakban: támogatási cél);
- felhívja a Miniszterelnökséget vezető minisztert, hogy nyújtson költségvetési támogatást az 1. pont szerinti támogatási célra az Antall József Politika- és Társadalomtudományi Tudásközpont Alapítvány mint kedvezményezett részére mindösszesen 77 325 000 forint összegben az alábbi ütemezés szerint;
  2018. évben 51 550 000 forint
  2019. évben 25 775 000 forint

*Felelős:*           Miniszterelnökséget vezető miniszter

*Határidő:*       adott évi költségvetési törvény végrehajtása során
- felhívja a nemzetgazdasági minisztert, hogy a Miniszterelnökséget vezető miniszter bevonásával gondoskodjon az 1. pont szerinti támogatási cél megvalósításához 2018. évben szükséges 51 550 000 forint forrás biztosításáról Magyarország 2018. évi központi költségvetéséről szóló 2017. évi C. törvény 1. melléklet XI. Miniszterelnökség fejezet, 30. Fejezeti kezelésű előirányzatok cím, 1. Célelőirányzatok alcím, 8. Antall József Politika- és Társadalomtudományi Tudásközpont Alapítvány támogatása jogcímcsoport javára;

*Felelős:*           nemzetgazdasági miniszter  
                          Miniszterelnökséget vezető miniszter

*Határidő:*       2018. január 31.

- felhívja a nemzetgazdasági minisztert, hogy a Miniszterelnökséget vezető miniszter bevonásával gondoskodjon az 1. pont szerinti támogatási cél megvalósításához 2019. évben szükséges 25 775 000 forint forrás rendelkezésre állásáról a 2019. évi központi költségvetés Miniszterelnökség fejezet javára.

*Felelős:*           nemzetgazdasági miniszter  
                          Miniszterelnökséget vezető miniszter

*Határidő:*       a 2019. évi költségvetés tervezése során

*Orbán Viktor s. k.,*  
miniszterelnök

**A Kormány 2137/2017. (XII. 29.) Korm. határozata  
a Nemzeti Hauszmann Terv keretében a Lovarda út és a Hunyadi udvar közötti rámpa, valamint a Várgarázs II.  
és istálló beruházásához szükséges további források biztosításáról**

A Kormány

1. egyetért azzal, hogy a Nemzeti Hauszmann Terv keretében valósuljon meg
  - a) a Csikós udvar épületegyütteshez tartozó egykori Palotakertek revitalizációja során a Lovarda út és a Hunyadi udvar közötti rámpa és
  - b) a Nyugati kert (Csikós udvar) alatti mélygarázs közvetlen közelében további mélygarázs (Várgarázs II.) és istálló kialakítása;
2. felhívja a nemzetgazdasági minisztert, hogy a Miniszterelnökséget vezető miniszter bevonásával az 1. pontban nevesített beruházások megvalósítása érdekében gondoskodjon egyszeri jelleggel 7 197 529 600 forint forrás biztosításáról a Magyarország 2018. évi központi költségvetéséről szóló 2017. évi C. törvény 1. melléklet XI. Miniszterelnökség fejezet, 30. Fejezeti kezelésű előirányzatok cím, 1. Célelőirányzatok alcím, 75. Nemzeti Hauszmann Terv jogcímcsoport javára.

*Felelős:* nemzetgazdasági miniszter  
Miniszterelnökséget vezető miniszter  
*Határidő:* a felmerülés ütemében

*Orbán Viktor s. k.,*  
miniszterelnök

---

**A Kormány 2138/2017. (XII. 29.) Korm. határozata  
egy nyíregyházi multifunkcionális motorsport aréna megvalósítása érdekében szükséges intézkedésekről**

A Kormány Nyíregyháza város és vonzáskörzete sportéletének élénkítése, a helyi és térségi társadalmi igények kielégítése céljából támogatja egyes sportcélú beruházások megvalósítását, ennek keretében

1. felhívja a nemzeti fejlesztési minisztert és az emberi erőforrások miniszterét, hogy vizsgálják meg egy nyíregyházi multifunkcionális motorsport aréna megvalósítására irányuló beruházási program kidolgozásának lehetőségeit;

*Felelős:* nemzeti fejlesztési miniszter  
emberi erőforrások minisztere  
*Határidő:* azonnal

2. felhívja a nemzeti fejlesztési minisztert, hogy a Magyar Nemzeti Vagyonkezelő Zártkörűen működő Részvénytársaság bevonásával vizsgálja meg egy nyíregyházi multifunkcionális motorsport aréna megvalósítására irányuló beruházási program céljaira alkalmas ingatlanok körét.

*Felelős:* nemzeti fejlesztési miniszter  
*Határidő:* azonnal

*Orbán Viktor s. k.,*  
miniszterelnök

---

## **A Kormány 2139/2017. (XII. 29.) Korm. határozata a nagykereki Bocskai Várkastély és környezete további hasznosítását megalapozó rekonstrukció támogatásáról**

A Kormány

1. egyetért a nagykereki Bocskai Várkastély és környezete további hasznosítását megalapozó rekonstrukció (a továbbiakban: projekt) keretében
  - a) a Nagykereki Belterület 610/1 helyrajzi szám alatt felvett, kivett könyvtár, múzeum megjelölésű, természetben 4127 Nagykereki, Bocskai utca 1. szám alatt található ingatlan felújításával, valamint
  - b) a Nagykereki Belterület 610/2 helyrajzi szám alatt felvett, kivett magtár megjelölésű ingatlan állami megvásárlásával és felújításával;
2. felhívja a Miniszterelnökséget vezető minisztert, hogy
  - a) az emberi erőforrások minisztere, a megyei jogú városok fejlesztéséért felelős tárca nélküli miniszter és a Nemzeti Kastélyprogram és a Nemzeti Várprogram végrehajtásáért felelős miniszteri biztos bevonásával vizsgálja meg a nagykereki Bocskai Várkastélyhoz kapcsolódó helyi kulturális szerep legalább megyei hatókörűvé bővítésének és a nagykereki Bocskai Várkastélynak a Bocskai-kultusz hazai központjává és egyben Hajdú-Bihar megye déli részének leglátogatottabb turisztikai attrakciójává alakításának lehetőségét, valamint
  - b) az állami ingatlanvásárlás tekintetében a nemzeti fejlesztési miniszterrel, a közgyűjteményi szakmai feladatok tekintetében az emberi erőforrások miniszterével és a megyei jogú városok fejlesztéséért felelős tárca nélküli miniszterrel együttműködve – az a) alpont szerinti vizsgálat és Nagykereki Község Önkormányzatának 3. pont a) alpontja szerint támogatott tevékenysége eredményeire is tekintettel – gondoskodjon a projekt részletes költségvetésének és szakmai, műszaki tartalmának rendelkezésre állásáról;  
*Felelős:* Miniszterelnökséget vezető miniszter  
nemzeti fejlesztési miniszter  
emberi erőforrások minisztere  
megyei jogú városok fejlesztéséért felelős tárca nélküli miniszter  
*Határidő:* 2018. március 31.
3. egyetért azzal, hogy a Miniszterelnökséget vezető miniszter Nagykereki Község Önkormányzata támogatási kérelme alapján
  - a) a projekt előkészítéséhez, ennek keretében a projekt ütemezett részletes költségvetésének és műszaki tartalmának megállapításához 20 933 700 forint költségvetési támogatás,
  - b) – a projekt ütemezett részletes költségvetésének és műszaki tartalmának birtokában – a projekt megvalósításához szükséges költségvetési támogatás biztosítására, a költségvetési támogatás felhasználására és elszámolásának részletes feltételei meghatározására Nagykereki Község Önkormányzatával támogatási szerződést kössön vagy részére támogatói okiratot adjon ki és a támogatási szerződés megkötését vagy a támogatói okirat kiadását követően a költségvetési támogatást Nagykereki Község Önkormányzata részére támogatási előlegként egy összegben folyósítsa;  
*Felelős:* Miniszterelnökséget vezető miniszter  
*Határidő:* az a) alpont tekintetében költségvetési kiadási előirányzat rendelkezésre bocsátását követő 30 napon belül  
a b) alpont tekintetében költségvetési kiadási előirányzat rendelkezésre bocsátását követő 60 napon belül
4. felhívja a nemzetgazdasági minisztert, hogy gondoskodjon
  - a) a 3. pont a) alpontjában meghatározott költségvetési támogatás és
  - b) – a projekt ütemezett részletes költségvetésének és műszaki tartalmának birtokában – a projekt megvalósításához szükséges költségvetési támogatás biztosításához szükséges költségvetési kiadási előirányzatnak a központi költségvetés XI. Miniszterelnökség fejezetében történő rendelkezésre állásáról;  
*Felelős:* nemzetgazdasági miniszter  
*Határidő:* az a) alpont tekintetében azonnal  
a b) alpont tekintetében a felmerülés ütemében
5. felhívja a nemzeti fejlesztési minisztert, hogy gondoskodjon a Magyar Nemzeti Vagyongazdálkodó Zrt. útján az 1. pont b) alpontjában meghatározott ingatlanok a központi költségvetés XLIII. Az állami vagyonnal kapcsolatos bevételek

és kiadások fejezete terhére – legfeljebb a független ingatlanforgalmi szakértő által meghatározott forgalmi értéken – az állam javára történő megvásárlásáról, és ezt követően Nagykereki Község Önkormányzata részére történő ingyenes használatba adásáról.

*Felelős:* nemzeti fejlesztési miniszter

*Határidő:* 2018. március 31.

*Orbán Viktor s. k.,*  
miniszterelnök

### **A Kormány 2140/2017. (XII. 29.) Korm. határozata az Erdélyi Kulturális Közösségi Mintaprogram támogatásáról**

A Kormány a határon túli magyar kultúra ápolásának céljából, különös tekintettel a határon túli magyar közösségek aktivitásának fejlesztése érdekében

1. egyetért az Erdélyi Kulturális Közösségi Mintaprogram támogatásával;
2. felhívja a nemzetgazdasági minisztert, hogy az emberi erőforrások minisztere bevonásával az 1. pont szerinti támogatás érdekében gondoskodjon
  - a) a 2017. évben szükséges 1 672 200 000 forint rendelkezésre állásáról a Magyarország 2017. évi központi költségvetéséről szóló 2016. évi XC. törvény 1. melléklet XX. Emberi Erőforrások Minisztériuma fejezet, 20. Fejezeti kezelésű előirányzatok cím, 12. Közkultúra, kulturális vidékfejlesztés és nemzetiségi kultúra alcím, 7. Közkultúra, kulturális vidékfejlesztés és nemzetiségi kultúra támogatása jogcímcsoport, 2. Közművelődési szakmai feladatok előirányzat jogcím javára;
  - b) a 2018. évben szükséges 1 672 200 000 forint rendelkezésre állásáról a Magyarország központi költségvetéséről szóló 2017. évi C. törvény 1. melléklet XX. Emberi Erőforrások Minisztériuma fejezet, 20. Fejezeti kezelésű előirányzatok cím, 12. Közkultúra, kulturális vidékfejlesztés és nemzetiségi kultúra alcím, 7. Közkultúra, kulturális vidékfejlesztés és nemzetiségi kultúra támogatása jogcímcsoport, 2. Közművelődési szakmai feladatok előirányzat jogcím javára;
  - c) 2019. évtől beépülő jelleggel 1 672 200 000 forint rendelkezésre állásáról a központi költségvetés XX. Emberi Erőforrások Minisztériuma fejezet javára;
3. felhívja az emberi erőforrások miniszterét, hogy az 1. pont szerinti tevékenység megvalósítása céljából támogatási szerződéssel nyújtson költségvetési támogatást a 2. pont a)–c) alpontjában meghatározott összegben az NMI Művelődési Intézet Nonprofit Közhasznú Korlátolt Felelősségű Társaság mint kedvezményezett részére.

*Felelős:* emberi erőforrások minisztere

*Határidő:* a forrás rendelkezésre állását követően azonnal

*Orbán Viktor s. k.,*  
miniszterelnök

### **A Kormány 2141/2017. (XII. 29.) Korm. határozata a sepsikőröspataki Kálnoky-kastély fejlesztéséhez szükséges forrás biztosításáról**

A Kormány egyetért a sepsikőröspataki Kálnoky-kastély és a miklósvári Vendégházak turisztikai célú fejlesztésével, ennek keretében a sepsikőröspataki Kálnoky-kastély rekonstrukciós munkálatai, parkjának látogathatóvá tétele és a miklósvári Vendégházak szállás kapacitásbővítésének (a továbbiakban: Beruházás) megvalósításával, melynek érdekében

1. felhívja a nemzetgazdasági minisztert, hogy gondoskodjon a 2018. évben szükséges 843 688 000 forint költségvetési forrás több részletben történő biztosításáról és rendelkezésre állásáról a Magyarország 2018. évi központi költségvetéséről szóló 2017. évi C. törvény 1. melléklet LXV. Bethlen Gábor Alap fejezet, 4. Nemzetpolitikai célú támogatások cím javára az alábbi megbontásban:

- a) első részlet 343 688 000 forint,
- b) második részlet 270 000 000 forint,
- c) harmadik részlet 230 000 000 forint;

*Felelős:* nemzetgazdasági miniszter

*Határidő:* az első részlet tekintetében 2018. február 28.

az második részlet tekintetében 2018. május 31.

az harmadik részlet tekintetében 2018. augusztus 31.

2. felhívja a Kormány nemzetpolitikáért felelős tagját, hogy a Bethlen Gábor Alap közreműködésével gondoskodjon az 1. pont szerinti költségvetési támogatás biztosításáról a Kálnoky Alapítvány mint kedvezményezett részére.

*Felelős:* a Kormány nemzetpolitikáért felelős tagja

*Határidő:* az 1. pont szerinti források biztosítását követő 30 napon belül

*Orbán Viktor s. k.,  
miniszterelnök*

### **A Kormány 2142/2017. (XII. 29.) Korm. határozata a Tatabánya Megyei Jogú Város külterületén fekvő földrésztelkek beruházási célterületté nyilvánításáról**

A Kormány a termőföld védelméről szóló 2007. évi CXXIX. törvény 11. § (2) és (3) bekezdésében foglaltakra figyelemmel beruházási célterületté nyilvánítja a Tatabánya Megyei Jogú Város külterületén fekvő, az ingatlan-nyilvántartás szerint Tatabánya külterület 032/9, 032/10, 032/11, 032/31, 032/32, 032/33, 032/34, 032/35, 032/38 helyrajzi számú földrésztelkeket, valamint a Tatabánya külterület 032/13 és 032/14 helyrajzi számú földrésztelkek b) alrészletének területét, továbbá az ezen földrésztelkekből a telekalakítási eljárások befejezését követően kialakított földrésztelkeket.

*Orbán Viktor s. k.,  
miniszterelnök*

### **A Kormány 2143/2017. (XII. 29.) Korm. határozata egyes egyházi, önkormányzati, illetve egyéb fejlesztésekre irányuló kormányhatározatok módosításáról**

1. A Kenderes Város Önkormányzata tulajdonában álló egyes ingatlanok felújításához szükséges forrás biztosításáról szóló 1481/2017. (VII. 25.) Korm. határozatban foglalt „(hrsz. 56, 895, 1079/1, 1484, 1148)” szövegrész helyébe a „(hrsz. 56, 1079/1, 1148, 1212/2, 1484)” szöveg lép.
2. Az egyes egyházi tulajdonban, valamint fenntartásban lévő ingatlanok felújításához szükséges források biztosításáról szóló 1659/2017. (IX. 13.) Korm. határozatban foglalt „(hrsz. 1885, 935, 936)” szövegrész helyébe a „(hrsz. 1, 885, 935, 936)” szöveg lép.



3. Az egyes települési önkormányzatok feladatainak támogatása érdekében a IX. Helyi önkormányzatok támogatásai fejezetben történő előirányzat-átcsoportosításról szóló 1680/2017. (IX. 21.) Korm. határozat 2. pontja b) alpontjában foglalt „(hrsz. 56, 895, 1079/1, 1484, 1148)” szövegrész helyébe a „(hrsz. 56, 1079/1, 1148, 1212/2, 1484)” szöveg lép.
4. A Kormány a 2020. évi budapesti Eucharisztikus Világkongresszus és a 2021. évi Vadászati Világkiállítás megrendezése érdekében megvalósítandó, a HUNGEXPO Budapesti Vásárközpont és egyes kapcsolódó fejlesztések elvégzéséhez szükséges forrás biztosításáról szóló 1563/2017. (VIII. 28.) Korm. határozat (a továbbiakban: HUNGEXPO határozat) 2. pontjától eltérően az államháztartásról szóló 2011. évi CXCV. törvény 33. § (2) bekezdésében biztosított jogkörében eljárva 1 527 800 000 forint egyszeri átcsoportosítását rendeli el a Magyarország 2017. évi központi költségvetéséről szóló 2016. XC. törvény (a továbbiakban: Kvtv.) 1. melléklet XLIII. Az állami vagyonnal kapcsolatos bevételek és kiadások fejezet, 2. Az állami vagyonnal kapcsolatos kiadások cím, 1. Ingatlanokkal és ingóságokkal kapcsolatos kiadások alcím, 1. Ingatlan-beruházások, ingatlanvásárlás jogcímcsoport, 13. Hungexpo fejlesztése jogcím terhére a Kvtv. 1. melléklet XVII. Nemzeti Fejlesztési Minisztérium fejezet, 20. Fejezeti kezelésű előirányzatok cím, 61. Beruházás Előkészítési Alap alcím javára az 1. melléklet szerint;

*Felelős:* nemzetgazdasági miniszter  
nemzeti fejlesztési miniszter

*Határidő:* azonnal

5. A Kormány a HUNGEXPO határozat 3. pontjának végrehajtása során felhívja a nemzeti fejlesztési minisztert, hogy a Magyar Nemzeti Vagyonkezelő Zrt. útján az Expo Park Kft. felé tegye meg a szükséges intézkedéseket a HUNGEXPO határozat 1. pontja szerinti cél megvalósításához szükséges fejlesztések, és a folyamatban lévő fejlesztések közötti összhang megteremtése érdekében, azzal, hogy a folyamatban lévő fejlesztésekhez kapcsolódó megállapodások a HUNGEXPO határozat 1. pontja szerinti cél elérése érdekében szükséges fejlesztésekkel kiegészítésre kerüljenek. A Kormány egyetért azzal, hogy a szükséges tervezési előkészítési feladatokat az Expo Park Kft. saját forrásból úgy valósítsa meg, hogy a tervezett fejlesztések későbbi – üzleti alapon történő – hasznosíthatósága biztosított legyen.

*Felelős:* nemzeti fejlesztési miniszter

*Határidő:* azonnal

6. A Kormány a HUNGEXPO határozat 4. pontjának végrehajtása során egyetért azzal, hogy a HUNGEXPO Budapesti Vásárközpont egységes tervezési koncepció szerinti fejlesztésének megvalósítása érdekében az előkészítési és tervezési feladatok ellátása a folyamatban lévő fejlesztések és a HUNGEXPO határozat 1. pontja szerinti fejlesztések esetén egységesen kerüljön megvalósításra, amelynek során figyelemmel kell lenni arra is, hogy a fejlesztés üzleti alapon történő későbbi hasznosíthatósága biztosított legyen. Jelen pontban foglaltak végrehajtása érdekében a Kormány egyetért azzal, hogy a folyamatban lévő tervezési program kerüljön kibővítésre a HUNGEXPO határozat 1. pont szerinti fejlesztés programjával, és felhívja a nemzeti fejlesztési minisztert az ezzel kapcsolatos intézkedések megtételére.

*Felelős:* nemzeti fejlesztési miniszter

*Határidő:* azonnal

7. A Kormány a Nemzetgazdasági Minisztérium budai Várnegyedben történő elhelyezésének előkészítéséhez szükséges forrás biztosításáról szóló 1066/2016. (II. 25.) Korm. határozat

a) 1. pontjától eltérően egyetért azzal, hogy az egykori Pénzügyminisztérium épületéből kiköltöző szervezetek és intézményi részegységek a Budapest I. kerület, Táncsics Mihály utca 1., valamint a Budapest XI. kerület, Daróczi út 3. szám alatti ingatlanokban kerüljenek elhelyezésre,

b) 2. pont b) alpontjától eltérően felhívja a Miniszterelnökséget vezető minisztert, hogy a Budavári Ingatlanfejlesztő és Üzemeltető Nonprofit Korlátolt Felelősségű Társaság útján (a továbbiakban: Budavári Nonprofit Kft.) gondoskodjon a kiköltöző szervezetek és intézményi részegységek új elhelyezésének kialakításával kapcsolatos fejlesztési költség- és ütemterv kidolgozásáról a Budapest I. kerület, Táncsics Mihály utca 1., valamint a Budapest XI. kerület, Daróczi út 3. szám alatti ingatlanokra vonatkozóan.

*Felelős:* Miniszterelnökséget vezető miniszter

*Határidő:* azonnal

*Orbán Viktor s. k.,*  
miniszterelnök

1. melléklet a 2143/2017. (XII. 29.) Korm. határozathoz

XVII. Nemzeti Fejlesztési Minisztérium  
XLIII. Az állami vagyonnal kapcsolatos bevételek és kiadások

ADATLAP A KÖLTSÉGVETÉSI ELŐIRÁNYZATOK MÓDOSÍTÁSÁRA  
a Kormány hatáskörében  
Költségvetési év: 2017.

forintban

Államháztartási egyedi azonosító	Fejezet szám	Cím szám	Alcím szám	Jog-cím csop. szám	Jog-cím szám	Kiemelt előir. szám	Fejezet név	Cím név	Alcím név	Jog-cím csop. név	Jog-cím név	K I A D Á S O K	A módosítás jogcíme	Módosítás (+/-)	A módosítás következő évre áthúzódó hatása	A módosítást elrendelő jogszabály/határozat száma
												Kiemelt előirányzat neve				
	XLIII.						Az állami vagyonnal kapcsolatos bevételek és kiadások									
		2					Az állami vagyonnal kapcsolatos kiadások									
			1				Ingatlanokkal és ingóságokkal kapcsolatos kiadások									
359928				1	13		Ingatlan-beruházások, ingatlanvásárlás									
							Hungexpo fejlesztése									
	XVII.					K6	Nemzeti Fejlesztési Minisztérium							-1 527 780 000		
		20					Fejezeti kezelésű előirányzatok									
368573			61				Beruházás Előkészítési Alap									
						K8	Egyéb felhalmozási célú kiadások							1 527 780 000		

Az előirányzatmódosítás érvényessége: a.) a költségvetési évben egyszeri jellegű

forintban

Államháztartási egyedi azonosító	Fejezet szám	Cím szám	Alcím szám	Jog-cím csop. szám	Jog-cím szám	Kiemelt előir. szám	Fejezet név	Cím név	Alcím név	Jog-cím csop. név	Jog-cím név	B E V É T E L	A módosítás jogcíme	Módosítás (+/-)	A módosítás következő évre áthúzódó hatása	A módosítást elrendelő jogszabály/határozat száma
												Kiemelt előirányzat neve				

Az előirányzatmódosítás érvényessége: a.) a költségvetési évben egyszeri jellegű

forintban

Államháztartási egyedi azonosító	Fejezet szám	Cím szám	Alcím szám	Jog-cím csop. szám	Jog-cím szám	Kiemelt előir. szám	Fejezet név	Cím név	Alcím név	Jog-cím csop. név	Jog-cím név	T Á M O G A T Á S	A módosítás jogcíme	Módosítás (+/-)	A módosítás következő évre áthúzódó hatása	A módosítást elrendelő jogszabály/határozat száma
												Kiemelt előirányzat neve				
	XVII.						Nemzeti Fejlesztési Minisztérium									
		20					Fejezeti kezelésű előirányzatok									
368573			61				Beruházás Előkészítési Alap							1 527 780 000		

Az előirányzatmódosítás érvényessége: a.) a költségvetési évben egyszeri jellegű

Az adatlap 5 példányban töltendő ki							A támogatás folyósítása/zárolása (módosítása +/-)					Összesen	I. n. év	II. n. év	III. n. év	IV. n. év	
Fejezet	1 példány						időarányos										
Állami Számvevőszék	1 példány						teljesítményarányos										
Magyar Államkincstár	1 példány						egyéb:	azonnal					1 527 780 000				1 527 780 000
Nemzetgazdasági Minisztérium	2 példány																

\*Az összetartozó előirányzat-változásokat (+/-) egymást követően kell szerepeltetni.

**A Kormány 2144/2017. (XII. 29.) Korm. határozata a Makovecz Imre életművének gondozásával összefüggésben szükséges további intézkedésekről, valamint a Makovecz Imre életművének gondozásáról szóló 2022/2015. (XII. 29.) Korm. határozat végrehajtásával összefüggő egyes intézkedésekről szóló 1748/2017. (X. 25.) Korm. határozat módosításáról**

1. A Kormány
  - a) egyetért a Makovecz Imre életművének gondozásával összefüggésben felmerülő, Makó Város Önkormányzata által megvalósítani kívánt Makói Városi Termál- és Gyógyfürdő (Hagymatikum) fejlesztésével (a továbbiakban: beruházás);
  - b) a beruházás megvalósítása érdekében felhívja a Miniszterelnökséget vezető minisztert, hogy a Makovecz Imre Alapítvány bevonásával az országképi és településképi arculat biztosítása érdekében tekintse át és szükség szerint vizsgálja felül a fejlesztés terveit;
  - c) felhívja a nemzetgazdasági minisztert, hogy a beruházás megvalósítása érdekében a Miniszterelnökséget vezető miniszter országképi és településképi arculattal kapcsolatos véleménye alapján gondoskodjon
    - ca) 1 955 100 000 forint forrás rendelkezésre állásáról a Magyarország 2018. évi központi költségvetéséről szóló 2017. évi C. törvény 1. melléklet IX. Helyi önkormányzatok támogatásai fejezet javára,
    - cb) 4 714 850 000 forint forrás rendelkezésre állásáról a 2019. évi központi költségvetés IX. Helyi önkormányzatok támogatásai fejezetben,
    - cc) 2 830 050 000 forint forrás rendelkezésre állásáról a 2020. évi központi költségvetés IX. Helyi önkormányzatok támogatásai fejezetben.

*Felelős:* nemzetgazdasági miniszter  
*Határidő:* a 2018. évi központi költségvetésről szóló törvény végrehajtása során, a felmerülés ütemében a 2019–2020. évek vonatkozásában a központi költségvetés tervezése során
2. A Makovecz Imre életművének gondozásáról szóló 2022/2015. (XII. 29.) Korm. határozat végrehajtásával összefüggő egyes intézkedésekről szóló 1748/2017. (X. 25.) Korm. határozat (a továbbiakban: Korm. határozat) a következő 2/A. ponttal egészül ki:  
(A Kormány)  
„2/A. felhívja a nemzeti fejlesztési minisztert, hogy a projekt megvalósítása érdekében kössön támogatási szerződést elszámolási, a fel nem használt rész tekintetében visszatérítési kötelezettséggel Csenger Város Önkormányzatával a 2. pontban nyújtott forrás terhére;  
*Felelős:* nemzeti fejlesztési miniszter  
*Határidő:* 2018. január 31.”
3. A Korm. határozat 2. pontjában az „a csengeri autóbusz-pályaudvar felújításának céljából” szövegrész helyébe az „az új csengeri közszolgáltatási funkciót ellátó, többfunkciós központ létesítése céljából” szöveg lép.

Orbán Viktor s. k.,  
miniszterelnök

**A Kormány 2145/2017. (XII. 29.) Korm. határozata a Normafa Park program folytatásával összefüggő teendőkről, valamint a Normafa Park történelmi sportterület megvalósításához szükséges intézkedésekről szóló 1507/2016. (IX. 21.) Korm. határozat módosításáról**

A Kormány a Normafa Park program további sikeres folytatása érdekében újabb lépések megtételét látja szükségesnek, ezért a Budapest Főváros XII. kerület Hegyvidéki Önkormányzattal (a továbbiakban: Önkormányzat) együttműködve a következőkről határoz:

1. A Kormány
  - 1.1. felhívja az állami vagyon felügyeletéért felelős minisztert, hogy a Magyar Nemzeti Vagyonkezelő Zártkörűen működő Részvénytársaság útján tegye meg a szükséges intézkedéseket a Budapest XII. kerület, külterület 10503/9 helyrajzi szám alatt felvett ingatlan közpark funkciójú részének – a telek megosztását követően –

az Önkormányzat tulajdonában álló, Budapest XII. kerület, belterület 9597/1 és 9597/5 helyrajzi szám alatt felvett ingatlanokra történő cseréje érdekében;

*Felelős:* nemzeti fejlesztési miniszter

*Határidő:* azonnal

- 1.2. felhívja a nemzetgazdasági minisztert, hogy a Budapest XII. kerület, külterület 10503/9 helyrajzi szám alatt felvett ingatlanon található felépítmények bontásával összefüggésben az Önkormányzatnál felmerülő költségek megtérítésére nyújtandó költségvetés-támogatás céljára biztosítson 150 000 000 forint összegű forrást a 2018. évi központi költségvetésben.

*Felelős:* nemzetgazdasági miniszter

*Határidő:* a 2018. évi központi költségvetés végrehajtása során, a felmerülés ütemében

2. A Kormány felhívja az állami vagyon felügyeletéért felelős minisztert, hogy tegye meg a szükséges intézkedéseket a mintegy 23 m<sup>2</sup>-es, Budapest XII. kerület, Rózse u. 22. címen található, belterület 9890/1 helyrajzi szám alatt nyilvántartott, állami tulajdonban lévő földrészletnek a Fogaskerekű vasút Rózse utcai megállójához szükséges lépcső céljára az Önkormányzat részére, útlejegyzés jogcímen történő ingyenes tulajdonba adása érdekében.

*Felelős:* nemzeti fejlesztési miniszter

*Határidő:* azonnal

3. A Kormány

- 3.1. az államháztartásról szóló 2011. évi CXCV. törvény (a továbbiakban: Áht.) 33. § (1) bekezdésében biztosított jogkörében eljárva elrendeli a Magyarország 2017. évi központi költségvetéséről szóló 2016. évi XC. törvény (a továbbiakban: Kvtv.) 1. melléklet IX. Helyi önkormányzatok támogatásai fejezet címrendjének az 55. Normafa Park beruházás 2017. évi üteméhez kapcsolódó egyes kisajátítási költségek támogatása címmel történő kiegészítését;

*Felelős:* nemzetgazdasági miniszter

belügyminiszter

*Határidő:* azonnal

- 3.2. az Áht. 33. § (2) bekezdésében biztosított jogkörében eljárva elrendeli 525 700 000 forint egyszeri átcsoportosítását a Kvtv. 1. melléklet IX. Helyi önkormányzatok támogatásai fejezet, 2. A helyi önkormányzatok működési célú kiegészítő támogatásai cím terhére, a Kvtv. 1. melléklet IX. Helyi önkormányzatok támogatásai fejezet, 55. Normafa Park beruházás 2017. évi üteméhez kapcsolódó egyes kisajátítási költségek támogatása cím javára az 1. melléklet szerint;

*Felelős:* nemzetgazdasági miniszter

belügyminiszter

*Határidő:* azonnal

- 3.3. egyetért azzal, hogy a belügyminiszter a 3.2. pont szerint átcsoportosított előirányzat terhére a Budapest Főváros Kormányhivatala által hozott kisajátítási és korlátozási kártalanítási határozatokból és az esetleges közigazgatási bírósági ítéletekből eredő – különösen a Fogaskerekű vasút és az új Eötvös út kialakításához kapcsolódó – fizetési kötelezettségekhez, pályázat és kérelem benyújtása nélkül, támogatási előlegként, a támogatás felhasználásának és elszámolásának részletes feltételeit meghatározó támogatói okirat alapján az Önkormányzat részére 525 700 000 forint támogatást nyújtson;

*Felelős:* belügyminiszter

nemzetgazdasági miniszter

*Határidő:* 2017. december 31.

- 3.4. egyetért azzal, hogy a belügyminiszter a 3.3. pont szerinti támogatást a támogatói okirat kiadását követően folyósítsa az Önkormányzat számára;

*Felelős:* belügyminiszter

*Határidő:* a támogatói okirat kiadását követően azonnal

- 3.5. egyetért azzal, hogy ha a 3.3. pont szerinti költségvetési támogatás az érintett települési önkormányzat számára a 2017. évben nem vagy nem teljes összegben kerül folyósításra, a 2018. évben a IX. Helyi önkormányzatok támogatásai fejezetben azonos néven létrehozott címre e határozatot kell alkalmazni.

4. A Kormány felhívja a nemzetgazdasági minisztert, hogy a belügyminiszter bevonásával gondoskodjon az alábbi célok megvalósításához szükséges forrás 2018. évi rendelkezésre állásáról a IX. Helyi önkormányzatok támogatásai fejezetben:

- 4.1. az Eötvös út 48. és 50. alatt fekvő ingatlanok fejlesztése (Normafa Kapuja), továbbá a kapcsolódó kert- és tereprendezés keretében új épület tervezéséhez és felépítéséhez, valamint a sípályákhoz szükséges üzemi területek kialakításához 2 095 000 000 forint,

- 4.2. az Eötvös út 48. és 50. alatt fekvő ingatlanok fejlesztése (Normafa Kapuja) érdekében, a sípálya kialakításához kapcsolódóan a mesterséges hó előállításához szükséges víztározó megépítéséhez 600 000 000 forint,
- 4.3. az Eötvös út 48. és 50. alatt fekvő ingatlanok fejlesztése (Normafa Kapuja), továbbá a kapcsolódó kert- és tereprendezés keretében a jelenleg meglévő, helyi védelem alatt álló épület felújításához 330 000 000 forint,
- 4.4. az Eötvös út 40. (Budapest XII. kerület, belterület 9139/6 helyrajzi szám) alatt álló ingatlanon található felépítmények bontása céljára 317 500 000 forint,
- 4.5. a Libegő és a hozzá kapcsolódó infrastruktúra korszerűsítése és fejlesztése céljára 80 000 000 forint.
- Felelős:* nemzetgazdasági miniszter  
belügyminiszter
- Határidő:* a 2018. évi központi költségvetés végrehajtása során, a felmerülés ütemében
5. A Kormány felhívja a nemzetgazdasági minisztert, hogy a belügyminiszter bevonásával gondoskodjon a Libegő és a hozzá kapcsolódó infrastruktúra korszerűsítéséhez és fejlesztéséhez szükséges 3 800 000 000 forint támogatás 2019. évi rendelkezésre állásáról a IX. Helyi önkormányzatok támogatásai fejezetben.
- Felelős:* nemzetgazdasági miniszter  
belügyminiszter
- Határidő:* a 2019. évi központi költségvetés tervezésekor
6. A Kormány
- 6.1. egyetért azzal, hogy a Normafa Park program keretében, az Önkormányzat a tulajdonában, illetve vagyongazdálkodásában lévő területeken új, szabadidős és turisztikai programot – Lombkorona Sétányt és kiszolgáló létesítményeket – hozzon létre a Magyar Turisztikai Ügynökség Zártkörűen Működő Részvénytársaság (a továbbiakban: MTÜ Zrt.) támogatásával;
- 6.2. felhívja a nemzetgazdasági minisztert, hogy gondoskodjon az MTÜ Zrt. részére a 6.1. pont szerinti célok megvalósításához szükséges 2 000 000 000 forint 2018. évi rendelkezésre állásáról.
- Felelős:* nemzetgazdasági miniszter
- Határidő:* a 2018. évi központi költségvetés végrehajtása során, a felmerülés ütemében
7. A Normafa Park történelmi sportterület megvalósításához szükséges intézkedésekről szóló 1507/2016. (IX. 21.) Korm. határozat 5. pontja helyébe a következő rendelkezés lép:  
*[A Kormány a Normafa Park történelmi sportterületről szóló 2013. évi CXLVIII. törvényben (a továbbiakban: Normafa tv.) foglalt célok megvalósítása érdekében]*
- „5. felhívja a nemzetgazdasági minisztert, hogy gondoskodjon
- a) a Budapest XII. kerület Eötvös út új nyomvonalának kialakítása és az ehhez kapcsolódó parkoló kialakítása céljára a 2018. évben 1 539 500 000 forint,
- b) a Budapest XII. kerület 10525/2 helyrajzi számon nyilvántartott ingatlanon található „Hild-villa” felújításával és a hozzá kapcsolódó telek környezetrendezéssel kapcsolatos előkészítési, tervezési munkálatokra a 2018. évben 60 000 000 forint,
- c) a Budapest XII. kerület 10525/2 helyrajzi számon nyilvántartott ingatlanon található „Hild-villa” felújítására és a hozzá kapcsolódó telek környezetrendezésére a 2018. évben 550 000 000 forint, a 2019. évben 1 600 000 000 forint,
- d) a Budapest XII. kerület 10525/2 helyrajzi számon nyilvántartott ingatlanon található egykori Fácán Vendéglő épületének felújítására a 2018. évben 950 000 000 forint, illetve az iskolai funkcióhoz szükséges bővítéshez, továbbá a katonai oktatóépület bontására a 2018. évben 1 170 000 000 forint,
- e) a Budapest XII. kerület 10760/3 helyrajzi számon nyilvántartott, egykori lóvasút-végállomás épületének műemléki felújítását és funkcióbővítő hasznosítását célzó beruházás céljára a 2017. évben legfeljebb 622 300 000 forint forrás rendelkezésre állásáról a központi költségvetés IX. Helyi önkormányzatok támogatásai fejezetben az Önkormányzat számára;
- Felelős:* nemzetgazdasági miniszter
- Határidő:* a 2017. évi források, illetve az a), b) és d) pontok szerinti 2018. évi források tekintetében a felmerülés ütemében,  
a c) pont szerinti 2018. évi források tekintetében a 2018. évi központi költségvetés tervezése keretében,  
a 2019. évi források tekintetében a 2019. évi központi költségvetés tervezésekor”

1. melléklet a 2145/2017. (XII. 29.) Korm. határozathoz

IX. Helyi önkormányzatok támogatásai

ADATLAP A KÖLTSÉGVETÉSI ELŐIRÁNYZATOK MÓDOSÍTÁSÁRA  
a Kormány hatáskörében  
Költségvetési év: 2017.

forintban

Államháztartási egyedi azonosító	Fejezet szám	Cím szám	Alcím szám	Jog-cím csop. szám	Jog-cím szám	Kiemelt előir. szám	Fejezet név	Cím név	Alcím név	Jog-cím csop. név	Jog-cím név	K I A D Á S O K										Módosítás (+/-)	A módosítás következő évre áthúzódó hatása	A módosítást elrendelő jogszabály/határozat száma
												Kiemelt előirányzat neve												
	IX.						Helyi önkormányzatok támogatásai																	
374539		55						Normafa Park beruházás 2017. évi üteméhez kapcsolódó egyes kisajátítási költségek támogatása																
						K8		Egyéb felhalmozási célú kiadások										525 700 000,0						
359017		2						A helyi önkormányzatok kiegészítő támogatásai																
						K5		Egyéb működési célú kiadások										-525 700 000,0						
Az előirányzatmódosítás érvényessége: a.) a költségvetési évben egyszeri jellegű																								

forintban

Államháztartási egyedi azonosító	Fejezet szám	Cím szám	Alcím szám	Jog-cím csop. szám	Jog-cím szám	Kiemelt előir. szám	Fejezet név	Cím név	Alcím név	Jog-cím csop. név	Jog-cím név	B E V É T E L										Módosítás (+/-)	A módosítás következő évre áthúzódó hatása	A módosítást elrendelő jogszabály/határozat száma
												Kiemelt előirányzat neve												
Az előirányzatmódosítás érvényessége: a.) a költségvetési évben egyszeri jellegű																								

forintban

Államháztartási egyedi azonosító	Fejezet szám	Cím szám	Alcím szám	Jog-cím csop. szám	Jog-cím szám	Kiemelt előir. szám	Fejezet név	Cím név	Alcím név	Jog-cím csop. név	Jog-cím név	T Á M O G A T Á S										Módosítás (+/-)	A módosítás következő évre áthúzódó hatása	A módosítást elrendelő jogszabály/határozat száma
												Kiemelt előirányzat neve												
Az előirányzatmódosítás érvényessége: a.) a költségvetési évben egyszeri jellegű																								

Az adatlap 5 példányban töltendő ki						A támogatás folyósítása/zárolása (módosítása +/-)						Összesen	I.n.év	II.n.év	III.n.év	IV.n.év		
Fejezet					1 példány													
Állami Számvevőszék					1 példány													
Magyar Államkincstár					1 példány													525 700 000,0
Nemzetgazdasági Minisztérium					2 példány					azonnal								

\* Az összetartozó előirányzat-változásokat (+/-) egymást követően kell szerepeltetni.

**A Kormány 2146/2017. (XII. 29.) Korm. határozata  
a kárpátaljai magyar színészek, médiamunkatársak, közművelődési és könyvtári dolgozók támogatásáról és  
az önkormányzati dolgozók szakmai fejlődésének elősegítéséről szóló 1641/2016. (XI. 17.) Korm. határozat  
módosításáról**

A kárpátaljai magyar színészek, médiamunkatársak, közművelődési és könyvtári dolgozók támogatásáról és az önkormányzati dolgozók szakmai fejlődésének elősegítéséről szóló 1641/2016. (XI. 17.) Korm. határozatban a „közművelődési és könyvtári dolgozók” szövegrész helyébe a „közművelődési, könyvtári és egészségügyi dolgozók” szöveg lép.

*Orbán Viktor s. k.,*  
miniszterelnök

---

**A Kormány 2147/2017. (XII. 29.) Korm. határozata  
az Aleppói Görög Katolikus Érsekség oktatási fejlesztésének támogatásáról**

A Kormány

1. egyetért az üldöztetést szenvedő szíriai keresztény közösségek támogatásával, a menekült keresztény közösségek hazatelepítését és iskolaépítést célzó, a magyar menekültpolitikával és a helyben segítség elvével egyező projektek finanszírozásával;
2. felhívja az emberi erőforrások miniszterét, hogy az 1. pont szerinti cél megvalósítása érdekében – a fejezeti stabilitási tartalék előirányzat felhasználásáról, fejezetek közötti és fejezeten belüli előirányzat-átcsoportosításról, a 2016. évi költségvetési maradványok egy részének felhasználásáról szóló 2067/2017. (XII. 27.) Korm. határozat 2. melléklete értelmében – az államháztartásról szóló törvény végrehajtásáról szóló 368/2011. (XII. 31.) Korm. rendelet 101/A. § hatálya alá tartozó 620 000 000 forint értékű támogatásról az Aleppói Görög Katolikus Érsekség részére gondoskodjon; a támogatás biztosítása a Magyarország 2017. évi központi költségvetéséről szóló 2016. évi XC. törvény 1. melléklet XX. Emberi Erőforrások Minisztériuma fejezet, 20. Fejezeti kezelésű előirányzatok cím, 53. Üldözött keresztények segítésének feladatai alcím, 2. Intervenciók Támogatási Keret jogcímcsoport terhére történik.

*Felelős:* emberi erőforrások minisztere  
*Határidő:* azonnal

*Orbán Viktor s. k.,*  
miniszterelnök

---

A Magyar Közlönyt az Igazságügyi Minisztérium szerkeszti.

A szerkesztésért felelős: dr. Salgó László Péter.

A szerkesztőség címe: Budapest V., Kossuth tér 4.

A Magyar Közlöny hiteles tartalma elektronikus dokumentumként a <http://www.magyar kozlony.hu> honlapon érhető el.

A Magyar Közlöny oldalhű másolatát papíron kiadja a Magyar Közlöny Lap- és Könyvkiadó.

Felelős kiadó: Köves Béla ügyvezető.